Edición de 26 páginas

LA NACION

PRECIO EN TODO EL PAIS VEINTE CENTAVOS

AÑO VIII — TELEFONO INGLES 3113 - 3114 AGUSTINAS 1253 - 1269 — SANTIAGO DE CHILE, MARTES 6 DE MAYO DE 1924. — SUSCRICIONES: Por 1 año: $ 60.—Por 6 meses: 32 Por 3 meses: $ 17. — Por 1 año extranjero: $ 120 — Núm. 2,670

DOS ELEGANTES MODELOS PARA LA TEMPORADA

LOS BOLSILLOS, LAS CARTERAS Y EL FEMINISMO

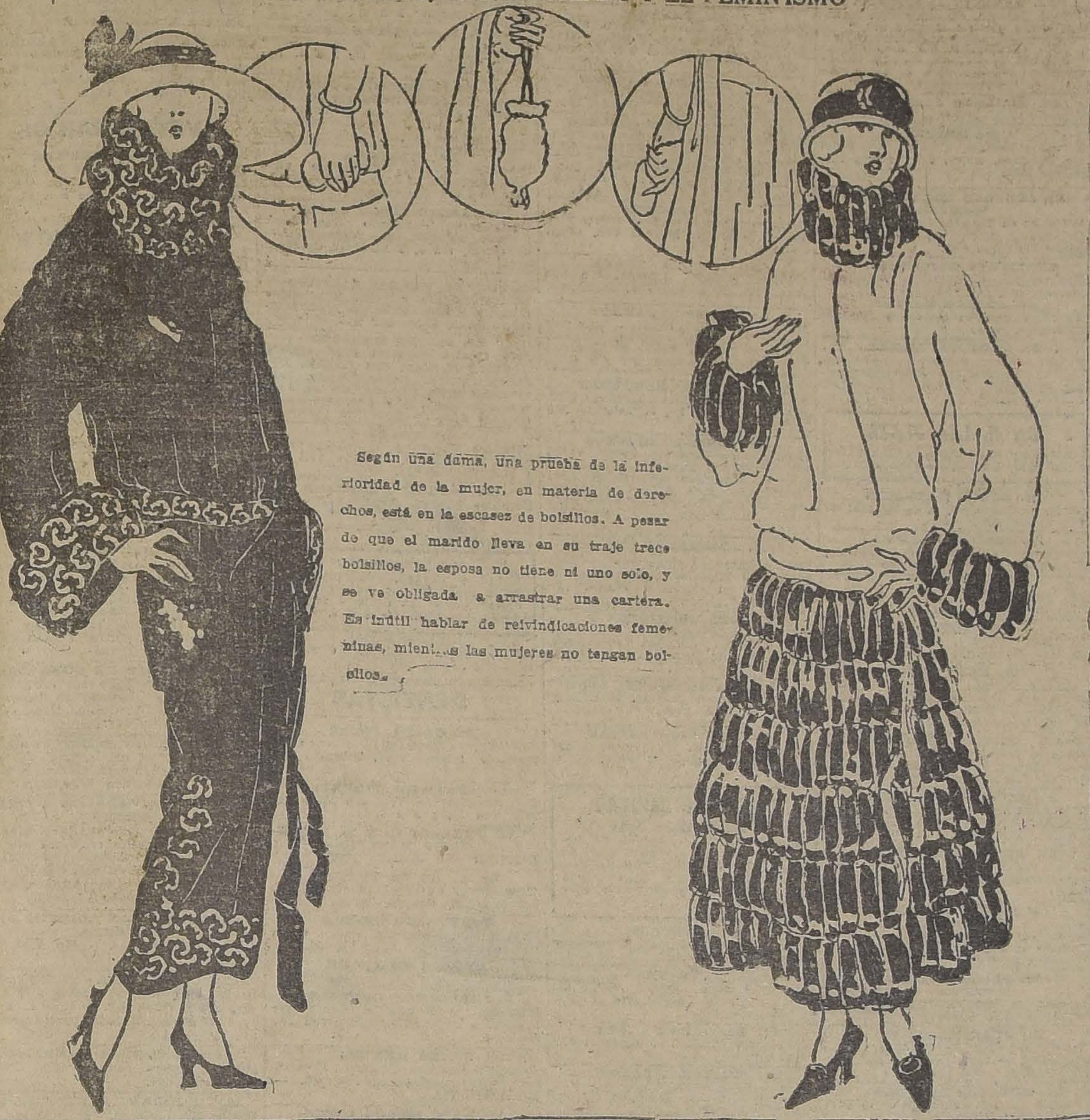

Según una dama, una prueba de la inferioridad de la mujer, en materia de derechos, está en la escasez de bolsillos. A pesar de que el marido lleva en su traje trece bolsillos, la esposa no tiene ni uno solo, y se ve obligada a arrastrar una cartera. Es inútil hablar de reivindicaciones femeninas, mientras las mujeres no tengan bolsillos.

CASCABEL EN NUEVA YORK.

LA PRIMAVERA

> Se arrienda pieza amoblada a caballero sólo. Tratar con Miss...
>
> (Aviso de Primavera en N. Y.)

Nueva York, Marzo 21 de 1924. El veintiuno de Marzo avisa el calendario que en Nueva York ha comenzado la Primavera.

Pero el canto de las diucas, los duraznos en flor, los amores de los gatos, los volantines y el romadizo sólo existen entre los recuerdos de la patria.

Entre nosotros, cuando llega la Primavera, uno sale a la calle para calentarse al sol. El calor del hogar es, en efecto, una cosa que sólo se produce por auto-sugestión. Pero los neoyorkinos son más prácticos y así al calor del hogar lo llaman calefacción.

En Nueva York no se conoce el cuento de la cabeza caliente y los pies fríos. Los radiadores mantienen todo el tiempo y en todas partes, la misma temperatura de 20 grados centígrados o de setenta Fahrenheit. En los **apartments** hay calefacción. También la hay en los restaurants, en los teatros, en los **subways**, en los tranvías, en los elevados, en los taxis, en los autobuses...

Así resulta imposible distinguir los cambios de estación por efectos de frío o de calor. Por otra parte, fuera de la temperatura, no existe otro medio de sensación. Si no fuese porque los ratones de vez en cuando comen queso, uno en Nueva York en nada se diferenciaría de un ratón. Yo, por ejemplo, vivo en un **apartment** situado en el piso número veintitrés de un rascacielo. Mi oficina está en el piso número catorce. En la noche y en el día yo vivo como un ratón en los cajones de una cómoda. Entre la noche y el día yo viajo en los **subways**, que vienen a ser lo mismo que una cueva de ratones...

Para encontrar la Primavera es necesario salir de Nueva York. Pero aunque uno recorra millas y más millas a lo largo de los caminos, resulta imposible encontrar un almendro o un durazno.

A ambos lados del camino el paisaje queda perdido entre los affiches y letreros comerciales que avisan los cigarrillos **Camel**, el chocolate **Fanny Farmes**, el cuello **Double-wear**, los cursos de canto por correspondencia, las píldoras del Dr. Ross, los sistemas de ganar dinero por catálogos, las instalaciones económicas de **Broadcasting**, los autos a plazo, los ataúdes metálicos...

En Nueva York sólo se puede reconocer la Primavera en que pintan de nuevo los letreros...

César Cascabel

DE MESA
VITAL
POQUINDO
RADIOACTIVA

GRAN LOCAL

o departamento en 1.er piso, situado en pleno centro, necesita importante **CASA EXTRANJERA** para fines de Junio.
Ofertas:
Calle San Antonio 36.
o por carta: **CASILLA 231.**

HERNIAS

Bragueros elásticos, fajas con pelotas neumáticas. Piernas y brazos artificiales. Aparatos ortopédicos muletas.
ARMANDO CHAPUIS
A. Prat 346 :-: Casilla 409
UNICO ESPECIALISTA EN CHILE

¡No olvide Ud.!
QUE EN LA SASTRERIA
ESTADO 14-18
PUEDE VESTIR CORRECTAMENTE ELIGIENDO LAS TELAS PARA TRAJES
ESTILO "ESCOCES"
DE VERDADERA NOVEDAD
También Ofrecemos
el sobretodo **"INGLES"** marca **"NELSON & SON" LONDON**, importado por nuestra casa.
YEPEZ Hnos.

BENGURIA
Lo cura las canas y la calvicie radicalmente, no es tintura, no se deje engañar por otros remedios antes de haber usado el Específico Boliviano Benguria, sólo en
Moneda 875, Dr. R. Benguria B., Teléfono 882, Casilla 2426, Santiago

PARA SER FELIZ EN EL MATRIMONIO

Una nueva receta. — La conveniencia de que toda mujer tenga su ocupación.

"Creo que la mujer es indispensable en la política" ha declarado la doctora Anna W. Hochfelder y agregó:

"Sostengo esta opinión porque como las mujeres somos menos sentimentales que los hombres, podremos romper todas las barreras que una falsa delicadeza parece oponérseles a los legisladores en ciertos problemas fundamentales que afectan muy de cerca a las mujeres y a los niños".

Por lo general todos han creído que las mujeres llevarían una gran dosis de sentimentalismo a la política, pero la doctora Hochfelder opina precisamente lo contrario.

Mrs. Hochfelder es candidato a senador por el cuarto distrito de Brooklyn y pertenece al partido demoerático. Su ambición parece ser la de procurar que en el matrimonio encuentren su verdadera felicidad las mujeres y al respecto hizo las siguientes declaraciones:

"La novela y el sentimentalismo no son la misma cosa. Cuando anuncié por primera vez mi intención de proponer leyes que mejorarán mental y físicamente a la mujer y que se obligará a toda mujer que deseara contraer matrimonio presentar un certificado de que estaba en situación de costearse su vida, algunas personas creyeron que yo iba a darle al lado romántico de la vida un golpe de muerte. Pero creo que es un absurdo el estimar que un poco de sentido comun puesto al servicio de la felicidad en el matrimonio puede llegar a destruir todo lo romántico de una unión.

"He tenido muchísimas ocasiones, prosigue la doctora Hochfelder de presenciar la miseria, las enfermedades y la pobreza causadas por las pocas precauciones y el poco conocimiento del lado práctico de la vida de los que van a contraer matrimonio. También como profesora he podido palpar que a la mujer no se la imbuye de todas las responsabilidades que trae consigo el matrimonio ni menos la necesidad que existe de que ambos cónyuges ayuden al sostenimiento del hogar y esto me ha hecho inclinarme más y más a que iniciemos cuanto antes una cruzada para impedir todas las desgracias que hoy por hoy presenciamos en muchos hogares y que no son otra cosa al fin y al cabo sino un gran desperdicio de material humano.

Desde luego y en apoyo de lo que digo puedo exhibir el siguiente ejemplo:

"En la actualidad en cierto orfelinato de Nueva York hay tres muchachos. Su madre no puede sostenerlos debido a una aguda enfermedad que contrajo de su matrimonio. El padre tampoco puede trabajar. Todas estas desgsacias, con los consiguientes desembolsos para el Estado podrían haber sido prevenidas con un simple certificado exigido a las partes contratantes y este trámite no habría lesionado sentimentalismo alguno, sino que precisamente habría contribuído a hacer feliz a una pareja.

"También es necesario que los contrayentes prueben que tienen lo necesario para mantenerse. Por lo que respecta a las jóvenes, no quiero exigirles que estén trabajando o hayan trabajado antes de casarse, sino que sencillamente mi intención es que prueben que en un caso de emergencia cualquiera podrían perfectamente subvenir a sus necesidades y de sus hijos.

Cree Miss Hochfelder que debe lucharse por desarrollar un ser más elevado dentro del tipo humano y al efecto cita el ejemplo de los espartanos que acostumbraban llevar a las montañas a sus hijos enfermos y cuidar únicamente de los fuertes y vigorosos. El propósito constante de ellos según la doctora era único y exclusivamente mejorar la raza. Es cierto que en la actualidad proceder así sería una crueldad, pero ¿no es aún más cruel el dejar que lleguen niños al mundo no esperándoseles otro porvenir que el ser una carga para los demás debido a sus enfermedades o debilidad mental?

Las mujeres, dijo finalmente miss Hochfelder, si van al Parlamento, seguramente se darían cuenta en forma más clara que los hombres que el mejor medio y el más rápido para mejorar la raza es que dentro del matrimonio reine una felicidad verdadera y que llegado el caso de que falte el esposo, pueda ella, sin mayores inconvenientes subvenir a la alimentación, educación y mejoramiento de sus hijos.

Lingue y Raul
ACHIHEMBRADO 1x2 1|2 A 0.80 CADA UNO
BARRACA "LA REPUBLICA"
DOMEYKO 2354

La mejor bailarina española, Isabelita Ruiz, Debutará mañana en La Comedia.

"Resopon"
UN NUEVO GRAN REMEDIO SUIZO EN FORMA DE POMADA, POLVO Y LIQUIDO
Cura las GRIETAS, ULCERAS, ECZEMAS, LLAGAS y demás enfermedades de la piel.
De venta en las boticas y donde DAUBE y Cía.

No importa que llueva a chuzos
Si su chalet, casa o galpón está cubierto con el famoso TECHO
Revart
ACANALADO
Absolutamente impermeable, incorruptible e inoxidable.
A $ 1.50 LA PLANCHA (PINTADO)
Apresúrese a ordenar su pedido, antes que se agote nuestra existencia fabricada durante el Verano.
G. TRAVER HIJO.— Fábrica: Avenida Matta 375.— Casilla 1857.—Teléfono 223, Matadero
ERRAZURIZ, SIMPSON Y CIA. LTDA. Agentes. Huérfanos 1112

AVISOS de REMATE
ULTIMA PAGINA
HOY — FERIA IZQUIERDO.— AV. BEAUCHEF.— ANIMALES DE ENGORDA.
MAÑANA — V. ARAYA.— JUDICIAL Y DE MENAJES DE CASA, AGUSTINAS 865.
MAÑANA — JORGE Y VICTOR EYZAGUIRRE.— MENAJE DE CASA EN SANTO DOMINGO 1321.
MAÑANA — QUINTA CALLE VILLASECA 1951.
EL 15 DE MAYO — EN VALPARAISO, MANZANA UBICADA EN LA CALLE LIBERTAD, POBLACION VERGARA (VIÑA DEL MAR).
EL 16 DE MAYO — PROPIEDAD.— CATEDRAL 1650-1656.
EL 28 DE MAYO — CASAS VIEJAS DE LA COMPAÑIA.
EL 29 DE MAYO — PROPIEDAD SANTO DOMINGO 2166.

GRAN LOTERIA DE MADRID
SORTEA EL LUNES 12 DE MAYO. PREMIO MAYOR: 3.000,000 DE PESETAS (JUEGAN SOLAMENTE 38,000 NUMEROS CON UN TOTAL DE 13,140,400 REPARTIDAS EN 5,699 GRANDES PREMIOS)
PRECIO DE LOS BILLETES: El billete ENTERO vale $ 900 CHILENOS; el MEDIO billete vale $ 470 chilenos; cada DECIMO de billete vale $ 100 CHILENOS.
OTRAS LOTERIAS: De Buenos Aires, sortea el Jueves 8 del presente con premio mayor de $ 150,000 argentinos, a $ 150 CHILENOS el billete ENTERO, y a $ 15 CHILENOS cada DECIMO de billete. De Montevideo, sortea el Lunes 12 del presente con premio mayor de $ 20,000 oro uruguayo, a $ 55 CHILENOS el billete ENTERO, y a $ 11 CHILENOS cada QUINTO de billete.
CASA E. TURRI - Buenos Aires
Galería Güemes, 356
Casilla Correo, 1772

CASA E. TURRI
SANTIAGO: Huérfanos 955
VALPARAISO: Prat 62
CAMBIO DE MONEDAS
CONVIENE A USTED CONSULTAR LAS COTIZACIONES DE ESTA CASA ANTES DE EFECTUAR CUALQUIERA OPERACION DE CAMBIO.

GUIA PROFESIONAL

ABOGADOS

GABRIEL AMUNATEGUI
SALVADOR DE LA VEGA
Estudio: Huérfanos 1153. Oficinas 32 y 33. Casilla 3091. Teléfono 3507.

ERNESTO BARROS JARPA
Atiende sus asuntos profesionales el señor Agustín Barros Jarpa, en Morandé 235.

JUAN BARROS RIESCO
Oficina: Huérfanos 1235. Domicilio Carrera 387.

NAZARIO CHACON DEL CAMPO
Morandé 450, bajos. Teléfono 2008. Casilla 3241.

FEDERICO DUNCKER BIGGS
Huérfanos 833, altos. Banco Germánico. Casilla número 219. Teléfono 695.

ALBERTO DURAN B.
Huérfanos 1235. Oficina 8. Casilla número 2914.

NICANOR ELGUETA
Galería Alessandri 19 A., altos. Teléfono 586.

GALVARINO GALLARDO NIETO
Ahumada 168. Teléfono 2318

HECTOR ARNALDO GUERRA
Asuntos criminales, nulidades matrimonio, divorcios. Teléfono 4252. Santo Domingo 1251.

OSVALDO HEVIA
Morandé número 244. Casilla 1831.

BERNARDO LEIVA
Abogado. Bandera 552. Casilla 2068.

MANUEL MERINO E.
LUIS MERINO E.
Bandera 166. Teléfono 3077. Casilla 1401. 10-11 y 4.30-5.

LORENZO MONTT
AMBROSIO MONTT WILMS
Compañía 1207. Teléfono 1807.

MANUEL OLIVA
Galería Alessandri 15-A. Teléfono 1208. Juicios civiles y criminales.

ROBERTO DE PETRIS
Estudio y domicilio: Galería Alessandri 25. Teléfono 156. Casilla 1044.

ANTONIO PLANET O.
especialmente cuestiones comerciales. Estudio: Bandera 239. Casilla 1034. Teléfono 1137.

LUIS SALAS ROMO
Compañía 1378. Teléfono 1527. Atiendo los Lunes en Valparaíso, Cochrane 580. Teléfono 2372.

HUBERTO SALGADO GALLARDO
Criminalista. Alegatos Cortes. Asuntos civiles, militares. Estudio-domicilio: Bandera 667.

LISANDRO SANTELICES E.
Abogado. Compañía 1246. Teléfono 331.

HUMBERTO YAÑEZ VELASCO
Agustinas 613. Teléfono 1614.

JULIO ZAMORA LARRAIN
ANIBAL VERGARA BARROS
Abogados. Amunátegui 550, 10 a

CONTADORES

CONTABILIDADES
para mayoristas y minoristas. — Inventarios. — Balances. — Servicios económicos en domicilio rural, urbano, provincia. —"Oficina Chile" Delicias 2628. Casilla 3478. Teléfono 130, Estación. — Francisco Medel.

INGENIEROS

ALFREDO LEA PLAZA
Moneda 1168 Teléfono 137.

RAFAEL TORREBLANCA
Oficina técnica. Galería Alessandri 20. Casilla 952. Teléfono 1349.

MEDICOS

Dr. ITALO ALESSANDRINI
Cirugía y ginecología. 1 a 3, Merced 272. Teléfono 3.55.

Dr. AMENABAR OSSA
Oculista. Catorce años Europa, ocho años médico director Hospital de Ojos Condado Stanford (Inglaterra), Merced 494. De 1.30 a 4. Teléfono 602.

LUIS AGUILAR
Médico cirujano. Regresó de Europa. San Isidro 229. De 1.30 a 3. Teléfono 313.

Dr. CARLOS D. AGUIRRE
Especialidad vías urinarias, venéreas, sífilis. Carmen 101. De 5 a 7.

Dr. ALCAINO
Oído nariz, garganta. Vías lacrimosas. Especialidad Hospital Salvador y Niños 3-5. Dieciocho N.o 257. Teléfono 257.

Dr. LEONCIO ANDRADE
Medicina interna. Rayos X. Merced 136. De 2 a 5. Teléfono 4528.

Dr. ARNELLO
Cirugía anestesia general, venéreas. García Reyes 17. De 12-3. Hospital San Vicente 4-5.

Dr. BUNSTER
Médico Hospital San Juan de Dios. Asistencia Pública. Santa Rosa 38. Consultas: 2 a 3. Teléfono 3476.

Dr. DRAGA CASTILLO
Rayos X. Merced 136. Teléfono 1393. Ausente Europa, atenderá consultorio doctor Leoncio Andrade: 2 a 5.

ARTURO BARRAZA ARAYA
Médico Cirujano
Especialmente vías urinarias, venéreas, sífilis. De 3 a 6. Puente N.o 557. Teléfono 4374.

Dr. EIFO BUSTOS
Estudios en Europa, medicina interna, preferentemente corazón, estómago: 2 a 5. Cochrane 177.

Dr. BORQUEZ SILVA
Estudios Europa. Pulmón, corazón, estómago, intestinos. Rayos X. 3 a 5. Arturo Prat 80. Teléfono 19. Matadero.

Dr. BISQUERT
Vías urinarias, sífilis. Moneda 859. De 3 a 6. Casilla 2658. Teléfono N.o 953.

Dr. BRONFMAN
Estudios en Europa, cirugía, enfermedades señoras venéreas, 2 a 5. Compañía 1463. Teléfono 3457. Teléfono, domicilio 3086.

Dr. JULIO BUSTOS
Médico ciudad Santiago. Medicina interna. Niños, sífilis. Recoleta 707, de 2 a 4.

Dr. ROBERTO BALTRA G.
Medicina general, vías urinarias. 3.30 a 6. Ahumada 11. Teléfono 370. Parque.

Dr. BARRENECHEA
Oculista especialista en oídos, nariz, garganta (ausente).

Dr. MARIANO BAHAMONDE RUIZ
Cirugía y ginecología. Cochrane 66. 2 a 5. Domicilio: Delicias 1230.

Dr. HECTOR CORONA T.
Se dedica exclusivamente a exámenes de Laboratorio. Delicias 868.—Teléfono 2483.

Dr. RODOLFO CASTILLO
Oídos, nariz, garganta. De 2 a 5. Delicias 1164.

Dr. ALDO CONTRUCCI
Estudios Europa. Medicina interna. Sífilis. Agustinas 1729. 2.30 a 4.30. Jefe Policlínico. Prof. Brokmann. Teléfono 3340.

Dr. LEON CHONCHOL
Medicina general. Rayos X. Sífilis, piel, venéreas. Consultas: 2 a 5. Serrano 34.

Dr. CASTAÑEDA IGLESIAS
Médico residente en Hospital Niños. Trasladóse Compañía 1889. Teléfono N.o 254. De 1.30 a 3.30.

Dr. CROIZET
Trasladóse Londres 25, entre Serrano y San Francisco. De 1 a 3. Teléfono 627.

Dr. EDUARDO CRUZ COKE L.
Medicina interna. Merced 205. De 4.30 a 6.30. Teléfono 4205.

Dr. E. DAVILA H.
Estudio Europa, Medicina interna. Laboratorio: de 5 a 7. Nataniel 113.

Dr. RODRIGO DONOSO GAETE
Médico Hospital Salvador. Medicina interna. Consultas de 3.30 a 5.30. Amunátegui 32. Domicilio, Santo Domingo 477. Teléfono 256.

Dra. JULIA CLAVERIA
Afecciones, bronco-pulmonares, curación del asma. Consultas 1-3. Ejército 660.

IGNACIO DIAZ MUÑOZ S.
Medicina general, vías urinarias, 3 a 6. Bandera 574. Teléf. 3424.

Dra. JUANA DIAZ MUÑOZ
Especialista enfermedades señoras y niños. 4 a 6. Delicias 858. Teléfono N.o 1715.

Dr. RICARDO DONOSO
Enfermedades del corazón, pulmón. Regresó de Europa. 2.30 a 4.30. Agustinas 619.

PROF. J. DUCCI
Regresó. Neurología y radiología.—Monjitas 759, de 2 a 5.

Dr. DODDS
Cirugía, huesos, injertos óseos, cirugía cráneo-cerebral, de la médula y nervios. Estudios Estados Unidos, Europa. 21 de Mayo 578.

Dr. PAULINO DIAZ
De 1.30 a 4. Enrique Concha 42 (Entrada por Delicias o Erasmo Escala).

Dr. CARLOS DOREN N.
Enfermedades de señoras. Cirugía. Monjitas 536. Teléfono 2571. Consultas: 1 a 4.

Dr. DIMISTEIN
Agustinas 1308, esquina Teatinos. Rayos X, medicina general, especialidad corazón, pulmón, estómago o hígado. 1-4. Teléfono 3848.

Dr. ESPINA
Rayos X. Medicina interna. Estudios Europa. Delicias 1220, esquina Gálvez. Teléfono 2102. De 1.30 a 4.

Dr. JULIO ENDARA
Medicina interna, estómago, corazón, riñones, obesidad. 2-5. Compañía 2712.

Dr. FRANCISCO EDWARDS
Estudios Europa. Vías urinarias.—Teatinos 10. De 2 a 4. Regresó.

Dr. FUENZALIDA CORREA
Cirugía, enfermedades señoras. Partos. De 2 a 3. Huérfanos 754. Teléfono 406.

Dr. FUENZALIDA BRAVO
Profesor extraordinario. Enfermedades de niños. Merced 560. Teléfono N.o 721. 2 a 4.

Dr. FONTECILLA
Estudios Europa. Afecciones pulmonares y nerviosas. Rayos X. Tratamientos especiales de la tuberculosis; pneumotórax artificial, tuberculinoterapia, etc. Delicias 1626.

Dr. CARLOS GARCES BAEZA
Delicias 1276.— Teléfono 2747
Exámenes químicos, bacteriológicos. Reacción Wasserman. Rayos X. Medicina interna. 3 1|2 a 5 1|2.

Dr. RICARDO GUNTHER
Ayudante Clínica Ginecológica. Universitaria. Cáncer, aplicaciones de Radium. 2 a 4. Avenida España 696. Teléfono 253, Parque.

Fr. FELIX GROHNERT B.
Enfermedades de la piel, sífilis y venéreas
Luz ultra-violeta, radioterapia. De 2 a 5. Ejército 391.

Dr. ANIBAL GREZ
Oídos, nariz, garganta. De 1.30 a 3.30. Merced 224. Teléfono 3555.

R. GLEISNER J.
Consultas de 4 a 6. Medicina interna. Histopatología. Castro 26. Casilla 2664.

DOCTOR GIANELLI
ESTUDIOS EUROPA
SIFILIS PIEL VIAS URINARIAS
21 DE MAYO 562
CONSULTA 2 A 6

Dr. GREEN
Estudios Europa. Cirugía y Ginecología. San Martín 509. 2-4. Teléfono 2860.

Dr. ENRIQUE GONZALEZ H.
Estudios Europa, especialmente estómago, intestinos, hígado, diabetes, obesidad, reumatismo. Ejército 644. De 1 a 2.30.

Dr. GARCIA COLLAO
Estudios Europa. Ojos, oídos, nariz y garganta. San Antonio 148. De 4 a 6.

Dr. GUSTAVO GIRON L.
Cirugía y Ginecología. Brasil 83. Teléfono 3126, de 2 a 3.

Dr. VICTOR M. GACITUA
Partos. Enfermedades señoras. Trasladóse Merced 312, 2 a 4. Teléf. 976.

A. ICAZA BARROS
Médico cirujano
Santo Domingo 789. Teléfono 2809.

Dr. ALEJANDRO INFANTE
Médico Jefe Policlínico Niños. Hospital Salvador, 2 a 5. Delicias 253.

Dr. AGUSTIN INOSTROZA
Cirugía general, especialmente de niños, sífilis. De 4-6. Puente 583.

Dr. EDUARDO DE RAMON
Regresó de Europa. Cirugía enfermedades señoras. 1 a 3. Agustinas N.o 1606. Teléfono 2623.

Dr. ROBERTO JARAMILLO
Ejército 707. Teléfono 142. Parque.

Dr. JOHOW
Estudios Europa. Cirugía y Ortopedia. Adultos, niños, 3-4. Santo Domingo 1523.

Dr. ALBERTO KORNER ANDWANTER
Estudios en Estados Unidos. Cirugía, Ortopedia. Consultas 10-12 A. M. Santo Domingo 614.

INSTITUTO RADIOLOGICO
Radioscopía, radiografía, radioterapia, aplicaciones radium.

Dr. ADOLFO KAPLAN
Estudios Estados Unidos y Europa. Compañía 1429.

Dr. TEODORO LEIBLE
Enfermedades nerviosas. Medicina interna. Aplicaciones eléctricas; Lunes, Miércoles, Viernes, 5-7; Martes, Jueves, Sábado, 2-4. Olivos 794.

Dr. H. LEA PLAZA
Estudios en Europa. Compañía N.o 2115. De 2-5. Compañía 2115.

Dr. LABRA LETELIER
Nariz, garganta, oídos. Consultas: de 1 a 5. Compañía 1361.

Dr. ARMANDO LEON I.
Cirujano. Compañía 1900. Martes, Jueves, Sábado 1-3. Teléfono 3646.

Dr. LOIS
San Pablo 1236. Medicina General. Vías urinarias. Sífilis. De 1 a 4.

Dr. LAVAL
Medicina interna. Amunátegui 34. De 1-3. Domicilio: Cochrane 346.

Dr. MEZA OLVA
Estudios Europa. Medicina interna. Sífilis 4-6. Dieciocho 268. Teléfono N.o 1769. Domicilio: Vicuña Mackenna 955. Teléfono 9, Santa Elena.

Dr. G. MORAGA FUENZALIDA
Estudios Europa, enfermedades niños. Cochrane 118. Teléfono 2304. De 2-3. Regresó.

Dr. MOORE FUENZALIDA
Enfermedades señoras. Cirujano Hospital San Borja. 1.30 a 3.30. Vergara N.o 155. Teléfono 2074.

Dr. MUÑOZ VALENZUELA
Médico residente Hospital Niños. Enfermedades niños. Matucana 302. De 2 a 5.

Dra. CORA MAYERS
Médico-cirujano
Regresó de Estados Unidos. Especialista en niños. Luz ultra-violeta. Ahumada 49. Teléfono 711.

Dr. ITALO MARTINI
Oculista
Regresó de Europa. Ahumada 17. Consultas: 3 a 5.

Dr. JUAN MARIN R.
Cirugía general. Enfermedades niños. Delicias 1164. De 3 a 4.30. Domicilio: San Diego 1849.

Dr. MORALES BELTRAMI
Medicina general. Especialmente niños. Catedral 2257. De 1 a 2.

Dr. JUAN MONTENEGRO M.
Enfermedades de niños. Compañía N.o 1770. Teléfono 2120. De 2 a 4.

Dr. OSCAR MELENDEZ
Medicina interna. Sífilis. Merced 78. De 3-5. Domicilio: Sazié 2007. Teléfono 2246.

Dr. MANUEL MORENO
Medicina general. Particularmente: Riñón, Estómago, Intestino. Tratamiento especial, tuberculosis pulmonar. Estudios Europa. San Francisco 155. De 2.30 a 4.30.

Dr. MALBRAN
Enfermedades mentales y nerviosas. De 3 a 5. San Antonio 584.

Dr. H. NUÑEZ ZAMORA
Martes, Jueves y Sábado, 2-6. Matucana 280. Teléfono 291. Estación.

Dr. LUIS OPAZO P.
Jefe Policlínico Niños. Universidad Chile. Compañía 3007. Teléfono 48. Estación.

Dr. OHLEBICH
Titulado Alemania y Chile. Medicina interna. Enfermedades niños. Teléfono 332. Catedral 1488. De 2-4.

Dr. ORREGO PUELMA
Médico Hospital San Juan de Dios. De 1.30 a 2.30. Agustinas 1314. Teléfono 1217.

Dr. PANTOJA
Corazón, pulmón, estómago, sífilis. Delicias 1276. 2 a 4. Teléfono 3747. Santo Domingo 1036. 6 a 8. Teléfono 574.

Dr. MARCIAL PARADA
Oídos, nariz, garganta. De 2 a 5. Santo Domingo 331. Teléfono 1359.

Dr. A. CUSTODIO POBLETE
Medicina interna y niños. Recoleta 55. De 1 1|2 a 3 1|2. Teléfono 4365.

Dr. DAVID PULIDO I.
Enfermedades niños. Santo Domingo 1790. Teléfono 2115. De 1 a 4.

Dr. PRUNES
Estudios Europa. Jefe Clínica, piel, sífilis. Venéreas. Merced 490. Casilla 2896.

Dr. OSCAR PERALTA
Medicina general señoras. 3 a 4.30 Prat 672. Teléfono 194. Matadero.

Dr. ALBERTO PANATT
Médico Jefe Policlínica. Profesor García Guerrero. Pulmón, corazón, estómago, hígado. Rayos X. Teléfono 1211. Huérfanos 1519. De 2 a 4.

Dr. ALBERTO BAHAUSEN
Carmen 47. De 4 a 6. Teléfono 2022. Riquelme 47. De 1 a 4. Teléfono N.o 1042.

Dr. AQUILES RIVEROS
Graduado en Bruselas. Partos señoras, Medicina general. Consultas: 1-5, en Sanatorio Av. Matta 586. Pensionado para partos, operaciones, medicina aislamiento y curación nervios, morfinómanos. Teléfono 97. Matadero.

Prof. ALEJANDRO DEL RIO
Enfermedades de oídos, nariz y garganta. 19 Miraflores. Consultas, a hora fija (diariamente (salvo los Sábados), 2 a 5.

Dr. JOEL RODRIGUEZ P.
Estudios Europa. Medicina interna. Especialidad estómago, intestinos. Rayos X. De 2 a 4. Amunátegui 579. Teléfono 2810.

Dr. CESAR RODRIGUEZ LEON
Medicina interna general. Adultos y niños. Catedral 2607.

Dr. DEL RIO GUNDIAN
Medicina interna. De 3 a 4. Trasladóse Santo Domingo 2064. Teléfono 4333.

INSTITUTO SANITAS
AGUSTINAS 1955
Laboratorio, autovacunas, radioscopias, terapia de radium y de Rayos X. Luz ultra-violeta, aplicaciones eléctricas. Inhalaciones de radium, baños de ácidos carbónico, diatermia.

Dr. STOLTING
Oculista. Médico recibido Alemania y Chile. Compañía 1392. De 3 a 6.

Dr. SANTANDER
Estudios Europa. Corazón, riñón, sífilis. Rayos X. Laboratorio Alameda 2131. De 3 a 5.

Prof. Dr. SOTO PARADA
Laboratorio clínico. Moneda 1035. De 3 a 6.

Dr. CRISTOBAL SAENZ
Estudios en Europa. Afecciones médico-quirúrgica de abbómen. Especialmente estómago, sífilis. Rayos X. De 3 a 4. Agustinas 1889. Teléfono 3098.

CARLOS SEAMAN
Médico-cirujano. Consultas: 1.30 a 4 Trasladóse Delicias 225.

O. SCHWARSENBERG TH.
Médico-cirujano. Enfermedades de niños. De 2 a 6. Santo Domingo N.o 1523.

Dr. SCROGGIE
Especialidad enfermedades de niños. Jefe de la clínica de niños. Universidad de Chile. Consultas: de 2 a 3 y 4 P. M. Claras 480.

Dr. MARCO A. SEPULVEDA
Laboratorio: Bandera 736. Teléfono 233. Exámenes completos sangre, orina, esputo, etc. Cultivos autovacunas. Abierto a toda hora.

Dr. HELLMUTH SIEVERS W.
Médico cirujano. Domicilio: Molina 672. San Antonio 275. De 2 a 3 1|2.

Dr. TORRES TORRES
Jefe Clínica Prof. Korner. Enfermedades internas y cirugía. Catedral 1249. De 2 a 5.

Dr. VEGA MACHER
Exclusivamente pulmón. Nataniel 109. De 2 a 2.30. Lunes, Miércoles y Viernes.

Dr. G. F. VIDAL S.
Delicias 2696. Teléfono 245. Estación. Consultas: 5 a 6.

Dr. J. M. VERGARA KELLER
Regresó de Europa. Partos, ginecología. Agustinas 828. De 2 a 4. Teléfono 2855.

Dr. RAUL VENTURA JUNCA
Médico Hospital Salvador; Medicina general. Esp. sistema cardio-vascular. (Trat. moderno de las várices). Monjitas 559. 4.30-6. Teléfono 3828.

Dr. VILLAGRA
Estudios Europa. Unicamente pulmón. Rayos X. 2-6. Dieciocho 437-A. Teléfono 131 (Parque).

Dr. JAIME VIDAL OLTRA
Ex-Director Sanatorio San José. Pulmón, corazón, tubo digestivo. Laboratorio, 4 a 5. Trasladóse Catedral 1433.

Prof. Dr. VARGAS SALCEDO
Exclusivamente cirugía. Trasladóse Compañía 2499. Teléfono 1060. Martes, Jueves, Sábado. 2 a 5.

Dr. VICUÑA HERBOSO
Jefe Clínica Servicio Prof. García Guerrero Hospital San Vicente. Medicina interna. Especialmente, enfermedades del corazón. Martes, Jueves, Sábados, 2.30 a 4.30. Almirante Barroso 270. Teléfono N.o 1053.

Dr. YAÑEZ G.
Estudios Europa piel, sífilis, venéreas. Trasladóse: Delicias 865. De 4 a 6. Casilla 618.

Dr. WAUGH ALDUNATE
Estudios Europa. Especialmente enfermedades internas. Venéreas. Sífilis. Reacción Wassermann, 3 a 4. Compañía 1853.

Dr. WEINSTEIN
Estudios Europa, enfermedades de la piel, sífilis y venéreas, radioterapia y luz ultra - violeta. Agustinas 1357. De 2 a 5.

Dr. WIREN
Oídos, nariz, garganta. Compañía 1606. De 2 a 3.

DENTISTAS

Dr. CERDA LOPEZ
Dentista, especialista coronas y puentes. Riquelme 47. Teléfono N.o

Dr. CLODOMIRO CONTRERAS
San Antonio 451. Teléfono 3692. Horas: 9 a 11, y 3 a 6.

JUAN FERRARI C. Y M. VALDIVIESO MORALES
Dentista: San Antonio 830.

Dr. A. DE LA FUENTE
Trasladóse: Catedral 1280. Larga práctica Dr. Valenzuela Basterrica.

FORTUNATO ENCINA
Especialmente puentes, placas, coronas, extracciones. Ahumada 56.

MARCOS EMILFORK
Cirujano - Dentista. Moneda 627.

Dr. GALLARDO GONZALEZ
Estudios en Filadelfia. Consultas: diurnas y nocturnas. Echaurren 26. Regresó.

PEDRO MENDEZ
Estudios Estados Unidos. Europa. Honorarios moderados. Regresó. — Huérfanos 782.

ALFREDO MUÑOZ LOBOS
Extracción sin dolor. Somnoformo, puentes, placas. Tratamientos rápidos. Compañía 1852.

WENCESLAO MUÑOZ L.
Dentista. Tratamientos rápidos. Extracciones sin dolor. San Diego 448.

ARMANDO MORA PINOCHET
Dentista. Trasladóse Santa Rosa 672.

LUIS PLAZA
Diez años jefe Clínica Prof. Valenzuela Basterrica. Extracciones difíciles. Serrano 43. Bajos, próximo Delicias.

C. VALENCIA COU
Ayudante Escuela Dental nes indoloras. Teatinos 66.

DOCTOR ROGAT ESPECIALISTA PIORREA-ALVEOL ENCIAS SUPURA DIENTES MOVIB DOLSA COMERC

GERMAN UGARTE DONO
Dentista. Trasladóse: San A 574.

ISAAC VAISMAN R.
Especialidad enfermedades boc tracciones difíciles. Coronas, tes, 2 a 5. Dieciocho 62.

CLINICA DENTAL Dr. VALEN
LA BASTERRICA
Atendida por médico cirujano y tro dentistas, especialistas. me 47. Teléfono 1642.

VETERINARIOS

SCHMIDT HERMAN
Enfermedades animales en ge Llamados domicilio. San A 457. Teléfono 3649. De 9 a 11 2 a 6.

ARQUITECTOS

OFICINA DE CONSTRUCCIO
Económicas y de renta
E. LEOPOLDO NAVARRETE
Morandé 67. Teléfono 3188. C N.o 390.

EDUARDO TASSO
Construcciones, transformaciones, reparaciones. Honorarios: 1 ciento. Huérfanos 1253.

MATRONAS

PENSIONADO PARTICULAR
J. Barrientos, Matrona. Recibe fermas, pensionistas. Atiende a micilio. Baquedano 789.

MATRONA ERAZO
Recibe pensionistas. Atiende a micilio. Inyecciones. Huérfanos

MATERNIDAD PARTICULAR
Lucrecia Arce de Martínez, enfermera. Pensionistas, Partos, raciones. Ibáñez 324.

Mme. A. FRAGNAUD
Matrona francesa. Trasladóse nida Matta 72, entre Vicuña Kenna y Santa Elena.

SARA OSORIO DE GONZALE
Matrona. Pensionado particular ra partos y curaciones int Asistencia a domicilio. Tras a García Reyes 531.

PENSIONADO PARTICULAR
Mercedes Rojas, matrona. San 930. Recibo enfermas. Curaciones ternas. Consultas a toda hora.

CLINICA PRIVADA DE OBSTETRICIA
Señora Reyes, matrona ginecólog ta. Establecimiento moderno do por dos cirujanos, especialis Recibo enfermas de todas partes país. Partos: precios módicos. sultas gratis. Esmeralda 61

CASANDRA SAN MARTIN
MATRONA
Recibe pensionistas. Unión Am na 199.

PENSIONADO DRA. VICENTE
Recibo enfermas de provincias ses, días. Asistencia completa tos 50 pesos. Turnos perman San Diego 67.

ANA G. VARGAS BARRER
Partos. Recibo pensionistas. Americana 627.

MATERNIDAD PARTICULAR
Recibo pensionistas. Partos des pesos. Curaciones. Consultas tis. San Diego 267.

CARMELA TORO G.
Partos. Asistencia toda hora. bo enfermas, Matucana 61

MASAJISTAS

BLANCA ROA DOMINGU
Masaje médico. Masaje de Inyecciones. Ejecuta científica toda clase de tratamientos. Sa tonio 331.

DEFUNCION

Ayer fueron sepultados privadamente los restos de don

Francisco Silva Iturriaga

LA FAMILIA.

DEFUNCION

Ha fallecido nuestra querida deudo

Eterlinda Melania Cuevas de Solis

(Q. E. P. D.)

Sus restos serán sepultados hoy a las 3 P. M., en el Cementerio Católico, partiendo el cortejo de la calle Bascuñán Guerrero 1734.

LA FAMILIA.

LUTOS

Encontrará usted el mejor surtido en plaza, en el

MANTO ELEGANTE

PASAJE MATTE 28

Especialidad en Tocas y Sombreros de Crepé y Georgette.

La casa no tiene sucursal.

DEFUNCION

Ha dejado de existir el señor

Alejo Eyzaguirre Guzmán

Sus restos serán sepultados privadamente.

LA FAMILIA.

POMPAS FUNEBRES

Empresa Zenteno

ESTADO N.o 17
TELEFONO N.o 4275

DELICIAS N.o 2584
TELEFONO N.o 524

Abierto día y noche.
Atendidas por
Carlos Zenteno Loyola

DEFUNCION

Ha fallecido don

Ramón González Gomas

Sus restos serán sepultados en el Cementerio Católico.

LA FAMILIA.

DEFUNCION

Ayer fueron sepultados privadamente en el Cementerio Católico, los restos de nuestro querido padre, don

Jacob Humeres P.

Damos nuestros agradecimientos a las personas que se dignaron acompañarnos.

Sus hijos: **Luis Humeres P.** —**Jacob Humeres P.**

Manzanas

Se vende en la CHACRA "ANITA". El Blanqueado, Camino SAN PABLO.

Cecil Residence

DELICIAS 1108-1110 — FRENTE BANDERA — TELEFONO 3908

Pensión mensual y a diario.— Instalación moderna con ascensor. —Departamentos con baño y todo servicio.— Dormitorios con lavatorios de patente.— Calefacción Central toda la casa.— SE RECIBEN PENSIONISTAS DE MESA.

DEFUNCION

Ha fallecido nuestra querida esposa y madre, doña

ROSA ESTANY SUBIRANA

Rogamos a nuestras relaciones se sirvan acompañar sus restos al Cementerio General hoy a las 10 A. M. El cortejo partirá desde su casa habitación, Av. Vicuña Mackenna 1817.

José Casajuana e hijo.

Tintorería "La Selecta"

Tine en negro luto cualquier clase de ropa hecha.

TERNOS	$ 14.00
TRAJES SASTRE	12.00
BATAS	10.00

Teñidos garantidos entregables en el día.

OFICINA:

SAN ANTONIO N.o 102
ESQUINA MONEDA

TALLERES
LAS ROSAS 2209

LOCAL PARA BODEGA

de Frutos del País, con grandes galpones de zinc, almacén, casa habitación, en **San Pablo 3999**, barrio de gran movimiento comercial, arriendo desde luego.

Tratar:
MORANDE 450, OFICINA 3

COMPAÑIA MINERA OFELIA, DE PABELLON DE PICA

Conforme a lo establecido en el artículo 10.º de la escritura social, se cita a los señores accionistas, a Junta General Extraordinaria para el Sábado 10 del presente, a las 8 P. M., en la calle de la Bandera N.º 131, oficina 23, para nombrar nuevo Directorio y tratar sobre el traslado de la sede social de la Compañía a esta capital. — Santiago, Mayo 4 de 1924.

El Secretario.

LINGUE

Seco de 4 años, gran existencia en 4x10, 3x10, 2x1 1x10.

BARRACA Y FABRI

LA REPUBLICA

DOMEYKO 2354.— TELEFONO 182, PARQUE

FERROCARRILES DEL ESTADO

(N.o 25) MODIFICACIONES EN EL SERVICIO DE TR ENTRE ALAMEDA Y CARTAGENA

Desde la fecha está en vigencia para el tren N.o 9 TL de A meda a El Monte el siguiente itinerario:

Tren N.o 9 TL. Local diario. Sale Alameda 17.30. Llega Monte 18.13.

Se modificará, además, a partir del 7 del actual, el h del tren mixto lechero a Melipilla, que quedará en la sig forma:

Tren N.o 161. Mixto lechero. Sale Alameda 18.35. Llega lipilla 20.35.

EL JEFE DEL DEPARTAMENTO DE TRANSPORTE

Se solicitan propuestas públicas para el 8 de Mayo pr por aceites lubricantes.

Bases y antecedentes en la Secretaría del Departament Materiales y Almacenes en la Estación de Alameda.

Santiago, 4 de Abril de 1924

SERVICIO DE SEÑALIZACION, TELEGRAFOS Y TELEFO PROPUESTAS PARA SUMINISTRO DE MATERIALES

Se avisa a los interesados que las propuestas públicas tadas para el 26 de Mayo, serán abiertas en el Departamento Materiales y Almacenes, estación Alameda, y no en el Servi Señalización, estación Yungay, como estaba anunciado.

EL JEFE DEL SERVICIO

FOLLETIN (5)

LA CONDESA DE CAGLIOSTRO

por MAURICE LEBLANC

—No, replicó el barón con voz fuerte. Y añadió estas palabras tan desconcertantes como las que pronunciara el príncipe de Arcole:

—"Pellegrini era uno de los nombres bajo el cual se ocultaba en el siglo XVIII el hombre de quien pretende usted ser hija".

Ella no respondió en seguida, como si le tuviera sin cuidado lo absurdo de la frase.

—¿Y cómo entonces me debo llamar yo, según ustedes?

—"Josefina Bálsamo, condesa de Cagliostro".

II

JOSEFINA BALSAMO, NACIDA EN 1788...

¡Cagliostro, el extraordinario personaje que intrigó tan vivamente a Europa y agitó tan profundamente la corte de Francia bajo el reinado de Luis XVI! El collar de la reina..., el cardenal de Rohan..., María Antonieta..., ¡qué inquietantes episodios de la más misteriosa existencia! Un hombre extraño, enigmático, que tenía el gesto de la intriga, que disponía de una real potencia de dominación y sobre quien no se ha hecho toda la luz. ¿Impostor? ¡Quién sabe! ¿Hay acaso el derecho de negar que ciertos seres de sentidos más aguzados puedan lanzar en el mundo de los vivos y de los muertos miradas que a nosotros nos están vedadas? ¿Se debe tratar de charlatán o de loco a aquel en quien renacen los recuerdos de sus anteriores existencias, y que, recordando lo que ha visto, beneficia de adquisiciones anteriores, de secretos perdidos, y de certidumbres olvidadas, explota un poder que nosotros llamamos sobrenatural, cuando no es más que una forma vacilante y balbuciente de hacer valer las fuerzas que tal vez estamos a punto de esclavizar?

Si Raúl de Andrézi permanecía escéptico en el hueco de su observatorio, y si se reía para sí—tal vez no sin alguna reticencia—del sesgo que tomaban los acontecimientos, pareció que los concurrentes aceptaban de antemano como realidades indiscutibles las alegaciones más extravagantes. ¿Acaso poseían en este asunto pruebas y nociones particulares? ¿Habían encontrado en la que, según ellos, pretendía ser la hija de Cagliostro, los dones de clarividencia y adivinación que se atribuían antes al célebre taumaturgo, y por los cuales se le trataba de mago y de brujo?

Godofredo de Etignes, que era el único que permanecía de pie entre todos, se inclinó hacia la joven y le dijo:

—¿Ese nombre de Cagliostro es el de usted, verdad?

Ella reflexionó. Se hubiera dicho que por el cuidado de su defensa buscaba la mejor respuesta, y que quería, antes de tirarse a fondo conocer las armas de que disponía el enemigo. Así, pues, replicó tranquilamente:

—Nada me obliga a contestar, así como tampoco tiene usted derecho de interrogarme. Sin embargo ¿por qué habría de negar que como mi fe de nacimiento lleva el nombre de Josefina Pellegrini, me hago llamar por fantasía Josefina Bálsamo, condesa de Cagliostro, pues los dos nombres de Cagliostro y de Pellegrini completan la personalidad, que siempre me ha interesado, de José Bálsamo.

—De quien, por consiguiente, según usted, y contrariamente a ciertas declaraciones de usted, recalcó el barón, no sería usted descendiente directa.

Ella se encogió de hombros y calló. ¿Era prudencia? ¿era desdén? ¿era protesta contra semejante absurdo?

—No quiero considerar este silencio ni como una confesión ni como una negación, prosiguió Godofredo de Etignes, volviéndose hacia sus amigos. Las palabras de esta mujer no tienen ninguna importancia y sería perder el tiempo refutarlas. Nosotros estamos aquí para tomar resoluciones formidables sobre un asunto que todos conocemos en conjunto, pero del que la mayoría de nosotros ignora ciertos detalles. Es, pues, indispensable recordar los hechos. Estos se han resumido lo más bruscamente posible en la memoria que voy a leer y que ruego a todos escuchen con atención.

Y leyó reposadamente algunas páginas que Raúl no dudó fueran redactadas por Beaumagnan.

"En los comienzos de Marzo de 1870, es decir, cuatro meses antes de la guerra entre Francia y Prusia, entre la multitud de extranjeros que cayó sobre París, como todas las Primaveras, ninguno llamó más repentinamente la atención que la condesa de Cagliostro. Bella, elegante, gastando el dinero a manos llenas, casi siempre sola, o acompañada de un jóven que ella presentaba como su hermano, por cuanto sitio pasó, en todos los salones que la recibieron fué objeto de la más viva curiosidad.

"Su nombre, desde luego, intrigaba; y además la manera verdaderamente impresionante que tenía de emparentarse con el famoso Cagliostro, por sus maneras misteriosas, ciertas curas milagrosas que hizo, las respuestas que daba a las personas que la consultaban sobre su pasado o su porvenir. La novela de Alejandro Dumas había puesto de moda a José Bálsamo, pretendido conde de Cagliostro. Empleando los mismos procedimientos, y más atrevida todavía, se vanagloriaba de ser hija de Cagliostro, afirmando que conocía el secreto de la eterna juventud, y sonriendo, hablaba de tales encuentros que había tenido o de tales cosas que le habían acontecido en el reinado de Napoleón I.

"Su prestigio fué tal, que forzó las puertas de las Tullerías y lució en la corte de Napoleón III. Hasta se hablaba de sesiones privadas en las que reunía la Emperatriz Eugenia alrededor de la bella condesa, a los más íntimos de sus fieles. Un número clandestino del diario satírico "El Charivari", que naturalmente fué secuestrado inmediatamente, nos relata una sesión a la que asistía uno de sus colaboradores ocasionales. De allí tomo este párrafo:

"Es en verdad una admirable mujer, algo de la Gioconda, una expresión que no cambia mucho; pero que es difícil definir y que es al propio tiempo suave e ingenua, como cruel y perversa. Hay tanta experiencia en su mirada y tanta amargura en su invariable sonrisa, que casi se creería que tiene los ochenta años que se le atribuyen. En esos momentos, saca de su bolsillo un espejito de oro, derrama en él dos gotas de un líquido que saca de un frasco diminuto, enjuga la luna del espejo y se contempla... Y nuevamente surge la belleza adorable.

"Al interrogarla nosotros, responde:

—"Este espejo perteneció a Cagliostro. Para aquellos que se miran en él con fe, confiadamente, el tiempo se detiene. Aquí puede verse la fecha inscripta en su marco, 1783, y seguida de cuatro líneas que son la enumeración de cuatro grandes enigmas. Estos enigmas, que se proponía descifrar, los había conocido de boca de la misma reina María Antonieta y decía, según me han referido, que el que encontrara la llave de esos misterios, sería rey de reyes.

"¿Pueden conocerse?— preguntó alguien.

—"¡Por qué no! Conocerlos no es descifrarlos, y Cagliostro no tuvo tiempo de hacerlo... No puedo trasmitir más que las leyendas de esos títulos. He aquí la ta: (1)

In Robore Fortuna.

La piedra de los reyes de mia.

La fortuna de los reyes de cia.

El candelabro de siete bra

"Ella habló en seguida da uno de nosotros, y nos velaciones que nos dejaron factos.

"Pero aquel no era más preludio, y la Emperatriz negándose a hacer ninguna gunta que le concerniera pers mente, quiso pedir algunas ciones respecto al porvenir.

—"Que Su Majestad tenga bondad de soplar ligeramente la condesa, tendiéndole el

"E inmediatamente, examinando la parte empeñada de la murmuró:

—"Veo cosas muy bellas... gran guerra para este Verano la victoria... el regreso de tropas bajo el Arco de Triunfo El emperador es aclamado... mo príncipe imperial..."

—Tal es, dijo Godofredo d'E nes, el documento que nos ha

---

(1) El primer enigma ha sido plicado por un joven: ver Dorot Ballarina. Los dos siguientes nio Lupin (ver "La Isla de los ta sepulcros" y "La Aguja hueca El cuarto se conocerá en este lib

LA NACION

Santiago, Mayo 6 de 1924

EL CONCEPTO ECONOMICO EN LA POLITICA INTERNACIONAL

LA SOCIEDAD DE LAS NACIONES Y LA REGULACION DEL INTERCAMBIO COMERCIAL

Una correspondencia cablegráfica de Ginebra, publicada ayer por "La Nación", ha sorprendido a la opinión con la noticia de haberse celebrado en aquella ciudad, bajo los auspicios de la Sociedad de las Naciones, una conferencia en que expertos representativos de veintiséis países deliberan para delinear y redactar un proyecto de Convención relativa a la desigualdad existente en la competencia mercantil internacional.

En su reunión inicial, la Conferencia habría ya sentado el principio de la "igualdad de trato comercial entre los países que son miembros de la Liga, asumiendo esta Corporación Internacional la obligación de cumplir tal propósito".

Además los delegados aparecen acordando conceder capacidad consultiva a la Cámara Internacional de Comercio, establecida en Berna, y que tendría a su cargo "la protección de la propiedad industrial".

Explicando el origen de esta conferencia, el corresponsal de la "United Press", Mr. Henry Wood, recuerda que la Liga de las Naciones adoptó tal iniciativa por haber sido "requerida desde hacía tiempo por los países suramericanos, y especialmente desde que el delegado de Venezuela, señor César Zumeta, pidió a la Liga protección internacional y la acción de la Liga sobre sus miembros contra la desigualdad y la falta de honradez en la competencia comercial..."

Esta información viene a incidir de una manera singular con la índole de las preocupaciones que han inspirado recientes editoriales nuestros, relativos a la necesidad de que nuestra política exterior se aproxime en mayor grado que antes a los asuntos que conciernen al intercambio y a la defensa de los intereses económicos del país en el exterior.

Y nos sugiere de inmediato esta pregunta: ¿ha estado presente, si no la representación directa, la atención al menos de nuestra Cancillería en la conferencia que nos describe nuestro corresponsal en Ginebra? Y aún: ¿cuál es el criterio con que nuestro Gobierno aprecia las materias tratadas y acordadas en ella?

La iniciativa en cuestión comprende intereses y actividades de vital trascendencia para nuestro porvenir, así como para el de todos los países cuyas condiciones económicas y comerciales los identifican con el nuestro. Sería del mayor interés que la Cancillería hiciera conocer su sentir sobre estos respectos, o lo revelara, al menos, por medio de una acción acordada a la situación que se está contemplando en Ginebra.

La orientación, aún incógnita, que la Conferencia de expertos mercantiles de Ginebra dé a sus resoluciones es algo que en el mejor de los casos debería atraer la aprensión de nuestro Gobierno. Tal vez convendría buscar un inteligente contacto con otros países de este mismo Continente, cuyas circunstancias y particulares conveniencias los inviten a tomar con el nuestro actitudes de cooperación y de mutuo apoyo, frente a las grandes potencias, afiliadas a la Liga, cuyo interés en materia de intercambio marcha naturalmente en sentido divergente del de los países suramericanos.

Debemos tener presente a este propósito la lección que nos dejó la Conferencia Panamericana de 1923. En ella se logró hacer prosperar una tesis que, favoreciendo a la máxima potencia industrial del Continente, afectaba mortalmente los intereses de las naciones de exigua capacidad industrial, y ella habría llegado a consumarse con una victoria definitiva a no haber mediado una suerte de consorcio que impidió su aprobación en las votaciones de la asamblea. Tal fué el caso de la moción sobre convención de marcas de fábrica y de comercio y la relativa a las patentes de invención, que de aprobarse habría comprometido deplorablemente la industria nacional y a varios otros países de Norte y Sur-América. La tesis estadounidense llegó a encontrar en aquella oportunidad tenaces defensores aún en la prensa de nuestro propio país, y esto nos da fundamento para temer que, por una inadvertencia o una errada comprensión de nuestros intereses exteriores del porvenir, una parecida orientación que las grandes potencias quieran dar a los acuerdos de la Conferencia de Ginebra, pueda eventualmente contar si no con el apoyo a lo menos con una despreocupación favorable de la opinión pública chilena.

La Sociedad de las Naciones, institución permanente y no ocasional como las Conferencias Panamericanas, puede, bajo las influencias concertadas de los grandes países industriales que en ella predominan, dar a sus acuerdos una efectividad mayor. En estas condiciones cualquiera resolución que se adopte en las materias que discute la actual Conferencia de Ginebra puede tener una fuerza comprometedora que cuando menos es ocasionada a dificultades que sería de toda conveniencia prevenir desde ahora.

Todo cuanto significa y representa el hecho descrito en la correspondencia que motiva estas líneas, viene con singular oportunidad en refuerzo de nuestras recomendaciones de días atrás, en el sentido de que la Cancillería aplique una atención especial, continua, en que participen todos los organismos de su dependencia en el exterior, a los acontecimientos de orden económico y a los actos políticos o administrativos que por alguna vía puedan afectar nuestros intereses comerciales o influir, desde fuera del país, sobre el desenvolvimiento de nuestra vida económica en el presente y en lo venidero.

Mientras nosotros hacemos el papel de combatientes dentro de un pozo sin divisar lo que pasa fuera, cegados como estamos por el ardor de interminables querellas de bandería política, otros países estudian y trabajan y van avanzando en esta obra de reconstrucción económica que diseñará bien pronto el predominio de los más previsores y competentes.

LA ENCUESTA AL MAGISTERIO

El Director General de Educación Primaria, don Darío Salas, dirigió el 23 de Abril último una circular a numerosas personas de saber especializado en materias de instrucción, y particularmente al personal de primera enseñanza, con el objeto de recoger sus opiniones acerca de las reformas que convendría realizar en las regulaciones legales y reglamentarias actuales del servicio.

Saludamos esta iniciativa en su oportunidad, con caluroso elogio: lo merecía por cuanto significaba una considerable innovación en nuestros métodos administrativos, atrayendo hacia la superioridad la cooperación y la experiencia de muchas personas indudablemente capacitadas para juzgar las conveniencias y necesidades del servicio, y porque era una evidente muestra de interés por su mejoramiento.

La circular del señor Director comprende todos los puntos que el vasto y complejo servicio de educación primaria puede ofrecer al examen de quien se interese por su progreso, desde la organización de sus más altas autoridades hasta los pormenores del bienestar de los educandos y el porvenir del personal docente, pasando por el plan de estudios y los recursos con que se costea el servicio.

En un cuestionario de más de 150 preguntas, consulta la Dirección la manera de recoger todas las experiencias acumuladas sobre cuanta materia, dentro de los servicios elementales de educación, puede ser objeto de reforma o bien merezca ser afianzada en sus presentes condiciones.

Amplia en sus finalidades a la vez que minuciosa en sus pormenores, la consulta de la Dirección General abre paso a todas las opiniones, sin que parezca posible encontrar en ella fundamento para una aprensión de orden político o religioso.

Sin embargo, en un diario de ayer—que, por lo demás, atribuye equivocadamente esta circular a la iniciativa personal del señor Ministro de Instrucción Pública—se cree descubrir en ese interesante documento un oculto objetivo de sectarismo antirreligioso.

No podríamos, aún procurando afinar nuestra suspicacia hasta el grado de sensibilidad que ese artículo denuncia, encontrar en la consulta de la Dirección General al personal docente de instrucción primaria esa recóndita finalidad antirreligiosa que se le adjudica como principal resorte inspirador.

La enseñanza de la religión cristiana y las modalidades que la rigen en nuestras escuelas públicas figura una sola vez en ese cuestionario, en media docena de preguntas que ocupan una parte de la sección destinada a solicitar la opinión de los maestros sobre el **plan de estudios**. Ninguna de esas preguntas aparece como inspirada por el propósito preconcebido de provocar o justificar una exclusión de la enseñanza religiosa. La materia es considerada con la serenidad que cumple, a propósito de ésa como de cualesquiera otras, en un documento esencialmente administrativo de índole educacional. Y ha debido considerarla precisamente porque la enseñanza de la religión figura en los planes de estudio.

Creemos que las conciencias católicas no tienen por qué alarmarse ante una iniciativa de tan elevado y ejemplar carácter, en que la enseñanza de la religión es estimada, al tratar del plan de estudios, como un ramo subordinado por su naturaleza a las circunstancias que la vida práctica de la escuela puede suscitar. El Director General simplemente pide su opinión a los maestros que han observado ya durante años y muy de cerca, el funcionamiento de la ley de instrucción obligatoria y sus reglamentaciones, para nutrir con la concreción de esas observaciones experimentales su criterio personal sobre las necesidades de reforma de una y otras.

Es todo cuando hemos visto en la plausible circular de la Dirección General, en forma y fondo. Deploraríamos que un exceso de celo religioso lograra desvirtuar, o empalidecerla siquiera, ante el juicio de los creyentes, una iniciativa que por muchos conceptos está considerada a formar época en nuestros anales administrativos. Y nos parece sensible que cuando el país contempla y sufre el eterno batallar político en que vivimos, se quiera agitar la opinión con nuevos elementos perturbadores que ningún fin razonable aconseja y que no responden a los propósitos meramente culturales que inspiraron la encuesta que practica la Dirección de Educación Primaria.

LABORATORIO CLINICO
— DEL —
Dr. Leonidas Corona T.
Delicias 868 — Teléfono 2483
Reacción Wassermann. Sección Química. Sección de Bacteriología.
Tratamiento de la bronquitis crónica.
AUTOVACUNAS

NOTAS POLITICAS Y PARLAMENTARIAS

A LAS 2 DE LA TARDE DE HOY SE EFECTUARA EN LA PRESIDENCIA UNA REUNION POLITICA

EL PRESIDENTE DE LA REPUBLICA, LOS PRESIDENTES DE LOS PARTIDOS ALIANCISTAS Y UN GRUPO DE POLITICOS CONFERENCIARAN SOBRE ORIENTACIONES DEL GOBIERNO Y TRABAJO DEL PARLAMENTO

Hoy a las 2 de la tarde deberá efectuarse en la Presidencia una importante reunión de carácter político.

Concurrirá a ella el Presidente de la República, los presidentes de los partidos que forman la Alianza Liberal y un grupo de dirigentes y políticos aliancistas.

Según se nos ha informado, en esta reunión se considerarán diversas cuestiones de Gobierno, como así también algunos puntos relacionados con orientaciones generales y trabajos para el futuro Parlamento.

EL INCIDENTE ERRAZURIZ - DURAN - LOIS

CARTAS DEL SEÑOR LADISLAO ERRAZURIZ A SUS PADRINOS Y DE ESTOS A SU APADRINADO

Entre los señores Ladislao Errázuriz e Ismael Edwards y Conrado Ríos, se han cambiado las siguientes cartas a propósito de los incidentes últimos:

CARTA DEL SEÑOR ERRAZURIZ A SUS PADRINOS

Santiago, Mayo 4 de 1924.—Señores Ismael Edwards Matte y Conrado Ríos Gallardo.—Presente.

Mis distinguidos amigos:

Acabo de leer en los diarios de esta mañana, una carta que los señores Domingo Durán y A. Lois, dirigen a don Nicolás Cordero, dándole cuenta del resultado de la comisión que ante mí les confiara.

Expresan en ella que después de la conferencia que celebraron con mis padrinos, y ed la que tuvieron posteriormente conmigo, han llegado a lo conclusión de que tengo excesiva prudencia para llegar al terreno del honor y que era inútil obtener que midiera mis armas con cualquiera de ellos. Terminan lamentando no haber encontrado un hombre en el ofensor del señor Cordero.

Lo ocurrido antes de la conferencia particular entre los señores Durán, Lois y yo, es del dominio público por su inserción en la prensa. Nada añadiré a lo ya dicho. No pasa lo propio con las incidencias posteriores a las cuales debo referirme.

Cerca de las 8 P. M., del día dos, recibí un llamado telefónico del señor Durán para pedirme una entrevista que acordé en el acto rogándole pasara a mi estudio, donde me encontraba. Momentos después recibía la visita de este caballero y del señor Lois, quienes en los términos más cordiales y corteses me declararon su conformidad con los primeros acápites de mi carta a Guillermo Edwards y Oscar Urzúa; pero me rogaron suprimir el último que se refería a la descalificación del señor Cordero.

Se empeñaron en demostrarme que éste había tenido intención de retar oportunamente a duelo al señor Fernando Jaramillo; pero que don Pedro Rivas, muy versado en asuntos de honor, le había disuadido de ello y llevándolo a la convicción de que su antagonista, no se encontraba a su altura. Me exhibieron al efecto la tarjeta cuyo texto publica hoy la prensa.

Expresé mi disconformidad de opinión con la del señor Rivas, y tuve el agrado de oír a don Domingo Durán que él habría enviado sus padrinos al señor Jaramillo en caso semejante.

Recuerdo, también, que al referirme a los antecedentes del señor Cordero, me expresaron por último, que la descalificación que yo hacía del señor Cordero, les colocaba en una situación embarazosa y me reiteraron la invitación a retirar el párrafo pertinente de mi carta.

Contesté en la misma forma amable que usaban mis interlocutores que deploraba no poder acceder a su insinuación, ya que el párrafo aludido no era sino la consecuencia lógica de los anteriores, y como el señor Durán se pusiera de pié para retirarse, usando siempre de la misma cortesía le ayudé a ponerse el abrigo diciéndole que le prestaría siquiera ese servicio ya que estaba inhabilitado para hacerle el otro. Condujo a ambos hasta la puerta, les ofrecí mi estudio y recibí de ellos la habitual manifestación de agradecimiento.

Mi sorpresa al ver la relación que de aquella entrevista se hace ahora, es tan grande cuanto carece ella de verdad.

En momento alguno recibí expresión de los señores Durán y Lois que hubiera merecido rechazo de mi parte y que, de haberse producido habría depelido como correspondía. Debo sobre este punto oponer a la aseveración a que aludo, los términos de mi relato ya que se ha buscado la irregular y cómoda posición d prescindir de mis padrinos y tener una entrevista a solas conmigo que falilitara el falseamiento de los hechos.

Pero, tengo en mi mano dar a dos señores Durán y Lois el desmentido que merecen sus apreciaciones sobre la forma en que sé cumplir mis deberes de caballero. Para ello recurro a la buena amistad de ustedes y les ruego acercarse a ambos señores, hoy mismo, antes de las doce del día **y exigirles el inmediato retiro de su carta o en su defecto, pronta y sucesiva reparación por las armas.** En tal caso desearía que el lance se concertara para verificarse esta tarde y dejamos a ustedes la determinación del orden de que habré de medirme con uno y otro de los señores nombrados.

Quedo de ustedes A. S. y afmo. amigo—(Firmado)—**Ladislao Errázuriz.**

CARTA DE LOS SEÑORES EDWARDS Y RIOS AL SEÑOR ERRAZURIZ

"Santiago, 4 de Mayo de 1924. — Señor don Ladislao Errázuriz. — Presente. — Distinguido amigo:

En conformidad a las instrucciones terminantes y precisas que usted nos diera verbalmente, y que momentos después confirmara por escrito, hemos practicado las diligencias de rigor para obtener de los señores Arturo H. Lois y Domingo Durán, el inmediato retiro de la carta que, firmada por ellos y dirigida a don Nicolás Cordero, aparece publicada en los diarios de hoy, o en subsidio la usual reparación por medio de las armas.

Damos cuenta a usted del desempeño de nuestro cometido.

Fácil nos fué encontrar el domicilio del señor Lois; no así el del señor Durán, que ni era conocido en el Club Radical, donde al efecto pasamos a informarnos, ni tampoco lo era por nosotros, ni estaba finalmente conforme con los datos que aparecen en el boletín oficial impreso, en que figura la nómina de los diputados y sus respectivas direcciones.

Decimos a usted esto como una excusa de la tardanza que pusimos en el desempeño de la honorífica misión que usted, tuviera a bien confiarnos.

A las 9 1|4 nos entrevistamos en su casa habitación con el señor Lois, a quien hicimos conocer el objetiyo de nuestra visita.

Le dijimos que era ella motivada por la carta que firmada por él, en compañía del señor Durán, aparecía publicada en la prensa, y que contenía inexactitudes e injurias que ofendían a nuestro representado, en cuyo nombre exigimos el retiro del citado documento o en subsidio, la usual reparación en el terreno de las armas.

Nos manifestó el señor Lois lo embarazosa que era para él la situación en que se encontraba, como igualmente el espíritu conciliatorio de que se sentía animado. Finalmente, nos insinuó la idea de si no sería procedente, antes de avanzar en las gestiones, realizar un sorteo previo entre los firmantes de la carta, o sea el propio señor Lois y el señor Durán.

Le respondimos que nuestras instrucciones eran precisas en el sentido de obtener "el inmediato retiro de la carta, o en su defecto, pronta y **sucesiva** reparación por las armas".

En efecto, las instrucciones que de usted habíamos recibido, no nos facultaban para buscar ningún procedimiento que tendiera a disminuir la cuantía de los riesgos.

Con esto dimos por terminada la visita, no sin antes acordar con nuestro entrevistado que a las 10, esperaríamos en el Club Liberal a dos de sus amigos.

A las 10.20, concurrió al Club el señor Lois, quien nos pidió esperáramos un momento, que pronto llegarían sus padrinos.

A las 11 1|4 llegó al Club Liberal el señor Pedro Rivas Vicuña, quien nos hizo saber que él y el señor Héctor Arancibia Laso serían los representantes del señor Lois en la incidencia producida.

Rogamos al señor Rivas que quisiera poner cuanto estuviera de su parte por coadyuvar a nuestro afán de dar pronto desenlace a la gestión que se nos había confiado.

El señor Rivas nos expuso que un almuerzo campestre a que estaba convidado, le impedía ponerse oficialmente al habla con nosotros antes de las 5 de la tarde.

Hubimos de conformarnos con su resolución y postergar toda tramitación, en consecuencia, hasta esa hora.

No ha sido, pues, falta de diligencia nuestra, lo que nos obligó a arrastrar este incidente durante todo un día.

Como entretanto habíamos debido permanecer inmovilizados a la espera de los padrinos del señor Lois, para evitar toda tardanza, rogamos a un común amigo que, con una tarjeta nuestra y a nuestro nombre, procurara entrevistarse con el señor Domingo Durán, anticipándole la índole de la misión que habíamos recibido.

Minutos antes de mediodía, regresó nuestro emisario y puso en nuestras manos la tarjeta que adjunta le incluímos, y que dice:

"Domingo Durán saluda atentamente a los señores Conrado Ríos Gallardo e Ismael Edmards, y les manifiesta que a las 6 P. M. estará a sus órdenes en Catedral 1291".

Sabe usted que esa dirección corresponde a la de nuestro club político.

Quedaba, pues, la entrevista con el señor Durán o sus padrinos, colocada una hora después de la que conforme a lo acordado con el señor Rivas Vicuña debíamos celebrar a las cinco de la tarde con los representantes del señor Lois.

Minutos antes de esa hora llegábamos al Club Liberal, y nos impusimos allí de una tarjeta que también le incluímos, y en la que el señor Arancibia Laso nos manifiesta que se reunirá con nosotros en el sitio establecido a las siete de la tarde, es decir, dos horas después de lo que habíamos antes convenido con el señor Rivas Vicuña don Pedro.

A las seis llegó hasta nosotros el señor Luis Salas Romo, quien nos hizo saber que era mandatario del señor Domingo Durán. Nos participó también que hasta esa hora no tenía compañero de misión, y que en vista de esa circunstancia, postergáramos la hora de la cita hasta las ocho de la noche. Nos hizo presente el señor Salas Romo la dificultad, que por ser día Domingo, había para encontrar padrinos que no estuvieran expuestos a las molestias, contingencias a que sin duda iba a verse sometido uno de nosotros; es decir, el que no estaba amparado por el fuero de que disfrutan los parlamentarios.

Aceptada la proposición de postergación de la hora de la conferencia, se retiró el señor Salas Romo, quedando, como queda dicho, convenido que a las ocho volvería acompañado de un amigo.

Por fin, minutos después de las siete de la tarde, llegaron al punto de reunión los representantes del señor Lois, es decir, los señores Pedro Rivas Vicuña y Héctor Arancibia Laso

Les dimos a conocer el texto de la carta en que Ud. nos confiaba la misión que desempeñábamos, y las instrucciones que al efecto habíamos recibido.

Tomó la palabra el señor Rivas Vicuña don Pedro.

Nos leyó una carta en que constaba su designación y la del señor Héctor Arancibia, como mandatarios del señor Lois, y en seguida nos expuso las extrañas instrucciones que había recibido de su apadrinado, y que consistían en hacernos saber que el señor Lois no retiraba las palabras o la carta que nosotros, en su nombre, le exigíamos, ni aceptaba tampoco llegar al terreno de las armas mientras usted no alzara previamente la descalificación que había hecho del señor Nicolás Cordero, o se batiera con él.

A nuestro turno manifestamos que la persona del señor Cordero no desempeñaba rol alguno en los incidentes en que actuábamos, y que por otra parte, la descalificación del señor Cordero era ya cosa juzgada.

Nos expresaron ellos que se atenían a las instrucciones recibidas.

Argüimos nosotros que nos sorprendía grandemente tal criterio. Agregamos que si los señores que habían tenido a su cargo la representación de la persona descalificada, encontraban desmedrada la situación en que quedaban colocados, otro que el de injuriar era el camino señalado para reparar el agravio que hubieran podido recibir.

Más; les agregamos, que en nuestro escaso repertorio de lances de esta especie, existen precedentes que no pueden ser desconocidos de los protagonistas en las actuales incidencias, ya que el señor Durán actuó directamente en un caso semejante ocurrido tiempo atrás.

Les recordamos, al efecto, las tramitaciones en que se había encontrado envuelto uno de nosotros, que por otras circunstancias que no venía al caso recordar, había descalificado a uno de sus colegas de la Cámara, que, en el lance promovido había sido apadrinado por los señores Durán y Manuel Barros Castañón, uno de los cuales, el señor Durán precisamente, previo un sorteo, caballerosamente, lejos de injuriar al adversario que había descalificado a su mandante, le había enviado sus padrinos, que lo fueron los señores Barros Castañán y Aquile Vergara Vicuña, que se entendieron con los amigos designados por uno de nosotros: los diputados señores Bulnes Correa y Claro Salas.

No pudimos precisar la fecha de los incidentes que rememorábamos. No hacía falta tampoco.

Hoy lo hacemos: el documento o acta, que escrita de puño y letra del diputado señor Vergara Vicuña, que, a nuestro juicio, en cuestiones de honor es aún más versado que lo que usted nos dice que es el señor Rivas Vicuña don Pedro, lleva fecha 24 de Mayo de 1923.

Es decir, no tiene un año todavía.

Fueron vanos los esfuerzos que hicimos invocando precisos, pertinentes y frescos precedentes.

Los padrinos del señor Lois se atuvieron, como no podían menos de hacerlo, a las nada riesgosas, aunque deslucidas instrucciones que habían recibido.

Propusimos a los señores Rivas y Arancibia redactar una acta en que quedara constancia de nuestras respectivas actuaciones, y, al efecto, hasta habíamos empezado a escribir, cuando el señor Rivas Vicuña nos expresó que no creía procedente la redacción del documento que nosotros proponíamos.

Le manifestamos que por nuestra parte no poníamos en ello mayor empeño, ya que felizmente teníamos un concepto cabal de la fe que la opinión pública prestaría a lo que nosotros aseveráramos con nuestra sola firma.

Y con ello dimos por terminada la entrevista

En cuanto a la conferencia habida minutos después de las ocho de la noche con los padrinos del señor Durán, que lo eran los señores Luis Salas Romo y Carlos Alberto Ruiz, fué más breve.

Después de leídos los documentos de rigor, notamos que el espíritu de las instrucciones recibidas por los señores Salas y Ruiz era idéntico al que conocíamos de labios del señor Rivas Vicuña don Pedro.

Acaso las sucesivas prórrogas y postergaciones de las horas que establecíamos para nuestras entrevistas no eran ajenas a la concertación de un plan igual de procederes de parte de los firmantes de la carta que motivaba nuestras diligencias.

Insinuamos también a los señores Salas y Ruiz la conveniencia que había de hacer constar lo hablado en un documento escrito, a lo que también cortésmente se negaron; hecho lo cual se despidieron.

Este ha sido, querido amigo, el desarrollo circunstancial que ha tenido la honorífica misión que Ud. tuviera a bien encomendarnos.

Ha quedado bien claramente establecido que no es Ud. **"el excesivamente prudente para llegar hasta el terreno a donde es costumbre que acudan los caballeros cuando ofenden"**, como precisamente lo dijeron sus resbaladizos ofensores, acaso, mirándose en el claro espejo de sus personales sentimientos; de sus propios temores y aprensiones.

Fueron ellos, pues, los que con previsora visión de la entereza del espíritu que a Ud. anima, acordaron por sí y ante sí, que era inútil pretender que Ud. midiera sus armas, no con la de cualquiera de ellos, subsidiariamente, como lo insinúan en su carta, sino sucesivamente con los dos, como Ud. perentoriamente nos lo exigiera requerir.

Nos felicitamos, querido amigo, de la oportunidad con que la suerte ha querido brindarle para exteriorizar una vez más el temple de su alma, cuya altivez y valentía hace vívido contraste con la pusilanimidad de los que **"encontrándose en un callejón sin salida"**, como uno de ellos mismos a uno de nosotros lo dijera, han pretendido estérilmente escabullirse por un orificio abierto a su entereza.

Allá ellos...

Por nuestra parte, no podemos menos de dejar constancia de la incoherencia de las insinuaciones primeras del señor Lois, en el sentido de propiciar las posibilidades de un sorteo, y las exigencias del señor Salas Romo, en cuanto procuraba que su compañero de misón estuviera protegido por el fuero de que gozan los parlamentarios, si en definitiva estaban animados del extremadamente pacifista propósito de requerir primero, antes de concertar un lance, una condición que ellos sabían, les garantizaba que no se llegaría al terreno de las armas con todas sus posibles contingencias.

¿Un sorteo para no batirse?

Curioso Sorteo.

¿Fuero para los padrinos de un lance que no llegaría a perfeccionarse?

Curiosa exigencia.

Volvemos a decir: allá ellos...

Al estrechar cordialmente su mano, nos es grato manifestarle una vez más la expresión de nuestro afecto, y hacerle llegar nuestra efusiva adhesión y simpatía.—(Firmado) **Ismael Edwards Matte.—Conrado Ríos Galardo.**

UNA CARTA DE DON MANUEL CRUZAT VICUÑA

Llolleo, 5.—Señor Ladislao Errázuriz.—Santiago.—Con sorpresa impóngome de su publicación en que tal vez por error de redacción se deja entender que yo abusé al dar publicación a su carta relacionada con el asunto Cordero, siendo que de su propio texto se desprende la autorización para hacerla pública si yo me veía obligado a ello.

Tratándose de un asunto molesto para mí, espero de su caballerosidad se sirva hacer la aclaración del caso en la prensa de mañana.

Por mi parte creo oportuno hacerle presente que el Jueves último, a las 6 P. M., fuí interrogado por el señor Lois en el foyer de la Cámara y hube de narrar lo ocurrido con el señor Cordero, dándole el nombre del caballero a quien se pretendió hacer servir de intermediario para los 20 mil pesos. Puede, pues, el señor Cordero, pedir este nombre al señor Lois y obtener, si puede, una declaración categórica sobre la verdad de la afirmación hecha por usted. Veremos así si el señor Cordero no le envió a usted los padrinos por su calidad de empleado o por el temor de que se aclarara toda esa verdad; veremos, también, si ha habido o no razón en la actitud asumida por el señor Errázuriz y veremos por último que no es posible que se siga molestando a tantos caballeros sin motivo justificado y por no establecer franca y valientemente sólo la verdad de un hecho.

Lamento no estar en ésa en estos momentos. El mal estado de mi salud me retiene en cama; pero confío en usted mientras dure mi ausencia. Afectuosos saludos.—**Manuel Cruzat Vicuña.**

EL CENTRO LIBERAL Y EL SEÑOR LADISLAO ERRAZURIZ

Una comisión compuesta de los señores Enrique Ramírez Rodríguez, Zócimo Santa Cruz Errázuriz, Eleazar Vega López, Enrique Escoffier, Guillermo Saavedra Varas, Gonzalo Aguirre Errázuriz y Pedro Baeza Frías se acercó ayer tarde a expresarle al señor don Ladislao Errázuriz a nombre del Centro Liberal de Santiago, la afectuosa y entusiasta adhesión de esta colectividad política, con motivo de las molestias incidencias en que se ha visto envuelto últimamente el señor Errázuriz, y que fueron originadas por su valiente actuación en el alto proceso que sobre las elecciones generales se desarrolla en el Senado de la República.

Viña San Pedro
(J. G. Correa Albano)
EL MEJOR VINO

Ofrezco en Arriendo

LOS PROPITARIOS NO PAGAN COMISION

SAMA. — **Próxima a Bandera. — Casa en altos.** Consta de salón, sala, comedor, dos dormitorios, pieza de toilette, cocina y dependencias. **Canon: $ 350.**

SAN MARTIN. — Próximo a Delicias. — Casa en bajos. Consta de salón, comedor, escritorio, cuatro dormitorios, piezas de toilette, cocina y dependencias. **Canon: $ 450.**

MERCED. — Con frente al Parque Forestal. — Casa en bajos. Consta de salón, comedor, escritorio, siete dormitorios, dos patios, pieza de toilette, cocina y dependencias. **Canon: $ 650.**

DEPARTAMENTOS

MANUEL RODRIGUEZ. — Próximo a Delicias.—Se compone de dos piezas independientes con puerta directa a la calle. **Canon: $ 200.**

HUERFANOS. — Próximo San Antonio. — Altos. Consta de una pieza grande con hall y dos piezas más chicas. **Canon: $ 300.**

Apropiados para profesionales

Carlos Ossandón B.
BANDERA 168

LA SESION EXTRAORDINARIA DE AYER DEL SENADO

EL SEÑOR AGUIRRE CERDA PIDE SEGUNDA DISCUSION PARA LA INDICACION RELATIVA A QUE EL INFORME DE LA COMISION DE LEGISLACION SOBRE LA CUESTION DE ÑUBLE PASE A LA COMISION DE ELECCIONES

Don Ladislao Errázuriz continúa desarrollando sus observaciones sobre las elecciones en Curicó

Conforme lo habíamos anunciado, ayer sesionó extraordinariamente el Senado, citado para ocuparse de los asuntos de tabla.

Después de haberse aceptado la renuncia de don Ventura Blanco Viel como consejero de la Caja de Crédito Hpotecario, se acordó reemplazarlo en la primera hora de la sesión de hoy.

LA ELECCION DE ÑUBLE

Al darse cuenta del informe de la Comisión de Legislación y Justicia, acerca de la competencia del Senado para ocuparse de la calificación de la elección senatorial de la provincia de Ñuble, se dió cuenta de una indicación de los señores Echenique y Concha Subercaseaux, pidiendo que el informe fuera remitido a la Comisión de Gobierno y Elecciones para que ella informara al respecto y pueda entrarse, de esta manera, a la calificación.

Puesta en votación esta indicación, el señor Pedro Aguirre Cerda pidió segunda discusión, quedando así acordado.

LAS ELECCIONES EN CURICO

Prosiguiendo don Ladislao Errázuriz en el desarrollo de sus observaciones sobre las elecciones en la provincia de Curicó, se refirió especialmente al acto electoral mismo y narró a la Cámara algunos episodios de los cuales dijo haber sido testigo presencial, y en los que le tocó actuar el 2 de Marzo.

Continuó usando de la palabra hasta el término de la hora, refiriéndose a la actuación que afirmó había cabido durante el desarrollo de la elección a las tropas de guarnición en Curicó y a los oficiales que las comandaban.

Por haber llegado el término de la hora, quedó con la palabra para la sesión de esta tarde.

SOBREVIVIENTES DEL COMBATE DE IQUIQUE

Don Eliodoro Yáñez pidió a la comisión respectiva que active el despacho del proyecto que consulta un aumento de las pensiones a los sobrevivientes del cambate naval de Iquique, e hizo notar que sería honroso para el Senado despachar este proyecto antes del 21 de Mayo próximo.

Bigornias de Acero
TORNILLOS PARA MECANICOS Y HERREROS, ofrece:
FUNDICION LIBERTAD-Libertad 53-58

ASOCIACION DE SASTRES

Se convoca a Junta General Extraordinaria a todos sus asociados y a los demás industriales del gremio en general, con el fin de tratar de importantes asuntos relacionados con el movimiento actual de obreros, a las 6 P. M.

Como de costumbre, la reunión tendrá lugar en los salones de la Sociedad Unión Comercial.

CALLE ESTADO

6 Casas de gran Ocasión

SELECCIONADAS — VENDEMOS

EN LIRA.— A pocos metros de Alameda, 2 propiedades, cada una compuesta de dos grandes casas independientes. Edificio moderno, gran comodidad. 17x65 metros. **PRECIO: $ 170,000 y $ 200,000.**

EN ALONSO OVALLE.— Frente a la casa residencial. Por ausentarse su dueño de Santiago, ofrecemos esta regia casa moderna. 16x40 metros m|m. Magnífico edificio de dos pisos. 24 piezas fuera dependencias. Fácilmente puede dividirse en dos grandes casas. **PRECIO: $ 160,000. Costó $ 195,000.**

EN MONEDA.— Entre Cienfuegos y Barroso. Propiedad compuesta de dos casas de lujo. 16x60 metros. Garage, jardín, toda clase de comodidades. Planos en nuestra oficina. **PRECIO: $ 400,000.**

EN MANUEL RODRIGUEZ.— Entre Alameda y Moneda. Gran casa en bajos, recién refaccionada. 650 m2. Debe $ 80,000 Caja. **PRECIO: $ 165,000.**

EN Av. ESPAÑA-ESQUINA.— Gran ocasión. 14x50 metros. Cómoda casa en bajos muy asoleada y bien tenida. **PRECIO: $ 115,000, rebajado de $ 125,000.**

MUCHAS OTRAS.— En diferentes barrios, condiciones y de $ 60,000 a $ 650,000.

TODAS SON ORDENES EXCLUSIVAS

ALEJANDRO GREENE CRUZAT
Sección Propiedades Urbanas
Oscar Greene Valverde y Jorge Guzmán Palacios
TEATINOS 86. — CASILLA 3722

LA LIGA DEL TRABAJO Y SUS PATRIOTICAS INICIATIVAS

UN PROYECTO LLAMADO A RESOLVER UN SERIO PROBLEMA: EL DE LA HABITACION SANA Y PROPIA PARA EL MA: EL DE LA HABITACION SANA Y PROUIA PARA EL OBRERO Y EMPLEADO.— CAMPAÑA CONTRA LA CESANTIA

Muy interesante fué la última reunión celebrada por la Junta Ejecutiva de la Asociación del Trabajo, bajo la presidencia del señor Ricardo Lyon y con asistencia de los vocales señores Manuel Fóster Recabarren, Carlos del Campo, Alfredo Houston, José Plá y del Director General señor Enrique Caballero C.

Entre los asuntos que trató la Junta Ejecutiva, merece mención especial por las directivas que tiene en su fondo, un proyecto presentado por la Dirección General y que, según noticias que se nos suministran, va a constituir una verdadera novedad en los procedimientos llamados a resolver, con fortuna, uno de nuestros más importantes problemas sociales, como es el relacionado con la habitación económica.

Se trata de la edificación de casas para obreros y empleados, utilizándose un material patentado en Europa y que su inventor, el ingeniero chileno señor Aguirre, ha cedido gratuitamente a la Asociación por tiempo indefinido.

La Junta tomó conocimiento de este proyecto, y como era de esperarlo, nombró una comisión de su seno para que lo estudiara.

Finalmente la Dirección General dió cuenta de varios puntos relativos con la buena marcha de los servicios sociales, entre otros el Sanitario Especial, muy solicitado por empleados y otras personas deseosas de acogerse a sus beneficios, en calidad de socios cooperadores.

REUNION DE LA JUNTA DIRECTIVA DEL PARTIDO LIBERAL DEMOCRATICO ALIANCISTA

EL VICE-PRESIDENTE DA CUENTA DE LAS ACTIVIDADES DESPLEGADAS ANTE LA JUNTA DE PRESIDENTES DE LA ALIANZA

El Partido tendrá un miembro del Consejo de Estado, un Ministro y la segunda vice-presidencia de la Cámara

La Junta Directiva, como se ha anunciado, se reunió anoche bajo la presidencia de don Enrique Barbosa, y con la asistencia de los siguientes señores: del Ministro de Hacienda don Belfor Fernández, especialmente invitado por la Junta Directiva, y de don Rafael del Canto, don Carlos Rubio Domínguez, don José María Lorca, don Benjamín Lantaño, don Roberto E. Meeckz, don Alberto Veloz Sotomayor, don Manuel Videla Ibáñez, don Juan de Dios Castro, don Leopoldo Urrutia, don Luis Gayán Solar, don Bernardo Rioseco, don Humberto Gacitúa, don Julio Peña, don Abraham Arias, don Carlos Concha, don Aníbal Mateluna, don Domingo Casanueva, don Carlos León Cruzat, don Temistocles del Canto, don Alfredo Balmaceda, don Santiago Clark, don Maximiliano del Campo, don Alberto Muñoz Figueroa, don Carlos Silva Cruz, don Alberto Gormaz, don Luis Escobar, don Abraham Guzmán, don Santiago Vicuña Subercaseaux, don Aníbal Oliva y el secretario don Tadeo Mateluna.

Fué aprobada el acta de la sesión anterior y se dió cuenta de numerosas comunicaciones de los directorios departamentales del partido.

El vice-presidente don Enrique Barbosa se refirió a las actividades que había desplegado ante la Junta de Presidentes de la Alianza, donde se había acordado que nuestro partido tendrá un miembro del Consejo de Estado, un Ministro y la segunda vice-presidencia de la Cámara de Diputados. También se reconoció que el partido tenía derecho a estar representado ante las juntas de vecinos de las Municipalidades que no se habían constituído por medio de un miembro.

El Ministro de Hacienda, en una larga exposición, dijo que había concurrido a esta sesión a instancias de la petición que recibió oportunamente, y entrando al debate de las cuestiones pendientes dió amplias explicaciones que fueron, a su vez, contestadas por varios miembros de la Junta, y por haber llegado la hora se levantó la sesión quedando pendiente el debate.

Antes de levantarse la sesión se acordó nombrar en las dos vacantes que hay en la Junta, el reemplazante en próxima sesión.

Se levantó la sesión, siendo las 8 1|2 P. M.

LA SESION DE AYER DE LA COMISION REVISORA DE PODERES

SE CONTINUA EL ESTUDIO DE LA ELECCION DE CHILOE, QUEDANDO PENDIENTE

Ayer se reunió la Comisión Revisora de Poderes bajo la presidencia de don Abraham Ovalle y con asistencia de los señores don J. Agustín Rojas, don Alfredo Bascuñán Cruz, don Javier A. Figueroa, don Pedro N. Montenegro, don Moisés Lazo de la Vega, don Tomás Ramírez Frías y el secretario.

Se leyó y fué aprobada el acta de la sesión arterior.

Se dió cuenta:

1.o De un escrito de don Nazario Chacón en que manifiesta que a principios de la semana pasada presentó una solicitud en que pedía no se visaran los poderes de los señores Manuel Cruzat Vicuña, Ricardo Cox Méndez, don Francisco Bulnes y don Fernando Jaramillo por haber él deducido reclamaciones sobre nulidad de la elección verificada en la Comuna de Melipilla, solicitud de que no se ha dado cuenta a la Comisión.

La Comisión proveyó: "Estése a lo resuelto con fecha 30 de Abril último.

2.o De tres escritos de don Enrique Lyon en que pide se tenga presente diversos antecedentes al resolverse la elección de Ancud y Quinchao. La Comisión proveyó: Téngase presente".

3.o De un escrito de don Enrique Lyon en que pide se dirijan diversos oficios, el primero al Presidente del Senado para que envíe la copia del telegrama del juez de Ancud de 26 de Febrero último, en que da cuenta del asalto a la Notaría de Ancud y robo de los útiles electorales, y los demás a diversas autoridades para que envíen antecedentes y den certificaciones sobre la elección en dicho departamento. La Comisión proveyó: "Al primer punto, como se pide, para los fines a que haya lugar; y a todos los demás, téngase presente".

4.o De un escrito de don Daniel Azócar en que hace diversas declaraciones. Se proveyó: Téngase presente".

5.o De un telegrama de don Julio Buschmann senador por Llanquihue, en que expresa que confiere poder a don Pedro Aguirre Cerda para que asuma su representación y defensa ante la Comisión, al tratarse de la elección de senador por dicha provincia.

Se proveyó: "Téngase presente".

A continuación la Comisión continuó en el estudio de la elección de Chiloé quedando pendiente.

Se levantó la sesión.

PARTIDO RADICAL

ASAMBLEA LIBERAL. — Mañana Miércoles, a las 9.30 P. M., celebrará sesión ordinaria esta colectividad política en el local del Club del Partido, Catedral 1991. Se resolverá en esta sesión acerca de la elección de directorio que se encuentra pendiente de reuniones anteriores y se tratará además de diversos asuntos de carácter interno y de actualidad política.

LA ELECCION DE ESTA NOCHE EN EL CENTRO DE PROPAGANDA RADICAL. — Esta noche, a las 10, tendrá lugar en el Centro de Propaganda Radical de Santiago, la elección del directorio de la institución que la regirá durante el período de 1924-1925.

Esta elección ha despertado interés entre la juventud del Partido, en atención a celebrarse este año la primera Convención de la Juventud Radical y la Convención General del Partido.

También ha despertado inusitado entusiasmo entre la juventud universitaria, por ser primera vez que el cargo se lo disputan dos estudiantes. En efecto, sólo figuran como candidatos los señores Francisco Meza Barahona y Osvaldo Sahues Olivares, ambos estudiantes del último año de la Escuela de Leyes.

La sesión promete estar muy concurrida y se nos ha informado que asistirán casi todos los parlamentarios del Partido que son miembros del Centro y el señor Ministro de Justicia e Instrucción Pública.

La sesión se verificará, como de costumbre, a las 10 P. M., en el local del Club Radical, Huérfanos 1264.

CENTRO DE PROPAGANDA RADICAL MANUEL A. MATTA, 6.a COMUNA RECOLETA. — Se ha citado a sesión para hoy Martes a las 9.30 P. M., en el local de costumbre.

ASAMBLEA RADICAL QUINTA NORMAL. —El Domingo celebró sesión esta asamblea. Se presentaron como candidatos a delegados ante la Junta Central los señores Víctor Salas Romo, Guillermo Labarca y Abel Gutiérrez.

Se fijó el Domingo 11 del presente para la votación y se nombró una comisión receptora de sufragios compuesta de don Sinesio Riquelme, don Alberto Fontecilla y otro asambleísta, que funcionará de 10 a 11 A. M., en el local de costumbre.

Después de tratar de otros asuntos de carácter interno se levantó la sesión.

PARTIDO NACIONAL

MANIFESTACION RAFAEL GAETE CUADRA. — Con motivo del espléndido triunfo obtenido por el regidor don Rafael Gaete Cuadra en las elecciones de municipales últimas, sus amigos han pensado en ofrecerle una gran manifestación que se traducirá en un lunch que se efectuará el Sábado próximo a las 2 de la tarde en el Teatro American Cinema, situado en Arturo Prat esquina de Alonso Ovalle.

El comité organizador de esta manifestación ha querido darle un carácter amplísimo y las invitaciones se han repartido no tan sólo entre los correligionarios del señor Gaete, sino que también entre los innumerables amigos y adherentes a su candidatura.

Las tarjetas pueden retirarse en Agustinas 1111 de 11 a 12 y de 5 a 7 P. M., hasta el Viernes en la mañana.

DON LADISLAO ERRAZURIZ FUE ELEGIDO AYER PRESIDENTE DEL PARTIDO LIBERAL UNIONISTA

QUEDAN RECHAZADAS LAS RENUNCIAS DE LOS SEÑORES ISMAEL EDWARDS MATTE Y OSCAR DAVILA, EN CALIDAD DE VICE-PRESIDENTES

SE PROPICIA LA IDEA DE UNA CONVENCION AMPLIA DE TODOS LOS LIBERALES

Don ISMAEL EDWARDS, Vice-Presidente

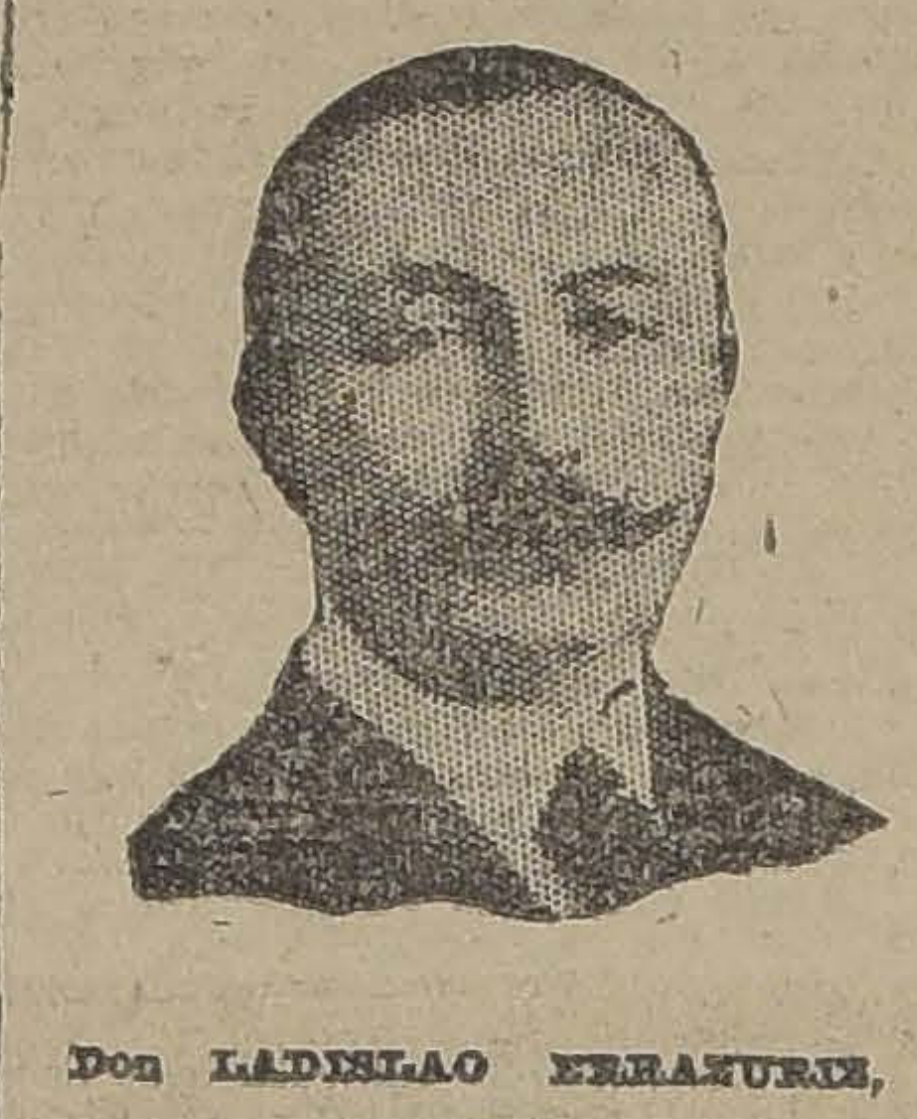

Don LADISLAO ERRAZURIZ, Presidente

Don OSCAR DAVILA, Vice-Presidente

Presidido por el señor don Ismael Edwards Matte y con la asistencia de los señores directores: Florencio Valdés Cuevas, Carlos Vial Carvallo, Juan Valdés Ortúzar, Julio Garrido, Alamiro Huidobro, Luis Claro Solar, Onofre Bunster, Emilio Aldunate, Ladislao Errázuriz, Alvaro Orrego, Zócimo Santa Cruz, delegado de la Asamblea de Chillán; Armando Celis Maturana, Daniel Bernales L., Santiago Pérez Peña, Eleazar Vega López, Jorge Undurraga, Carlos Prado Amor, Héctor Claro Salas, Germán Riesco, Carlos García de la Huerta, Gabriel Echenique, José María Saavedra, Luis Barros Valdés, Manuel Salas Rodríguez, Federico Puga Borne, Javier Rodríguez Barros, Alberto Sepúlveda, Augusto Ovalle Castillo, Gregorio Ríos González, Conrado Ríos Gallardo, Alberto Correa Valenzuela, Carlos Leiva Torres y del secretario, don Ramón Sanz Frías, celebró sesión extraordinaria el Directorio General.

Se dió cuenta: 1.º de la renuncia que formula del cargo de director, don Eulogio Altamirano, fundado en su carácter de funcionario público.

2.º De las adhesiones a los acuerdos que se tomen en la presente sesión, que envían los señores Francisco Bulnes Correa, Ricardo Solar, Francisco Schleyer, Edecio Rivera, Gonzalo Rivera, Sucre Gazmuri, Víctor Rodríguez D., Moisés del Fierro, Manuel Ruiz Valledor y Francisco de Borja Valdés Cuevas.

3.º De la renuncia que formulan de sus cargos los señores Oscar Dávila I., Ismael Edwards Matte, Ramón Sanz Frías, Carlos Berisso Van Buren y Francisco Bulnes Correa, de Vice-Presidente, Secretarios y Tesorero, respectivamente.

4.º De una comunicación de los señores Ricardo Solar, Edecio Rivera, Francisco Schleyer y Víctor Rodríguez D., en que manifiestan su opinión con respecto a la elección que debe practicarse para el cargo de Presidente del Partido, estimando que la persona indicada, a su juicio, para este cargo, es el señor Ladislao Errázuriz.

5.º De una comunicación de la Asamblea de Traiguén, en que se adhiere a los acuerdos que se tomen en la presente sesión.

RENUNCIA DE LA MESA DIRECTIVA

A indicación de don Onofre Bunster, se rechazó, por unanimidad, la renuncia de los señores Vice-Presidentes, Secretarios y Tesorero, aceptándose la presentada por don Manuel Bunster, sólo por venir en carácter de indeclinable.

Practicada la votación para el cargo de Presidente, resultó elegido don Ladislao Errázuriz Lazcano, por unanimidad de los presentes, resultando un voto por don Guillermo Edwards.

Pasó a presidir la sesión el señor Errázuriz, quien agradeció el honor que le dispensaban sus amigos del Directorio al llevarlo a tan alto cargo.

El señor Errázuriz hizo una exposición de las ideas que trataría de desarrollar en el ejercicio de este puesto, seguro de que podrá realizarlas con la cooperación de la voluntad inteligente y enérgica de los colaboradores que tiene en la Mesa Directiva.

Hizo presente el sentimiento con que veía que el señor Manuel Bunster no hubiera aceptado este cargo, porque estimaba que era una persona de sus relevantes condiciones la llamada a dirigir el Partido en las actuales horas de crisis porque atraviesa el país. El señor Bunster, está seguro, habría contribuído al engrosamiento del Partido; habría hecho fácil la eliminación de las fronteras que dividen a los liberales, reforzando de este modo las filas liberales. El Partido debe auspiciar la celebración de una Convención Liberal, amplia, que organicen elementos liberales prestigiosos. A este fin, propenderá, en general, su actuación, en la que espera tener éxito con el apoyo y la adhesión de todos los liberales.

DIRECTORIO

El señor don Florencio Valdés Cuevas hizo indicación para que se considerara como miembros del Directorio, a todos los parlamentarios que cesan en sus cargos el 1.º de Junio. Se aprobó por unanimidad esta indicación, dejándose constancia que este acuerdo se refería, por excepción, sólo a los actuales miembros del Parlamento, representantes del Partido.

Se procedió a elegir directores en reemplazo del señor José Miguel Besoaín y Eulogio Altamirano, resultando elegidos los señores Ernesto Castillo Urízar y Gustavo Schleyer.

JUNTA EJECUTIVA

En reemplazo de los señores Carlos E. de Ferari y Tirso Rodríguez Barros, que renunciaron, se eligió a los señores Carlos Werner y Samuel Claro Lastarria.

No habiendo otro asunto de qué tratar, se levantó la sesión a las 8 1|2 P. M.

LA ORGANIZACION DEL FUTURO MINISTERIO

LOS PARTIDOS LIBERAL Y RADICAL SOLICITAN LA CARTERA DEL INTERIOR

CASI SEGURAMENTE, HACIENDA SERA DESEMPEÑADA POR UN LIBERAL DEMOCRATICO; JUSTICIA, POR UN RADICAL; INDUSTRIA, POR UN DEMOCRATA, Y GUERRA, POR UN NEUTRAL

Aún cuando hasta este momento nada se ha resuelto en definitiva por lo que se refiere a la composición del nuevo Ministerio, que como se sabe ha de entrar en funciones el 1.o de Junio próximo, tanto en los círculos políticos como en el Parlamento es la organización de este Gabinete el tema de todas las conversaciones.

Por la jefatura del Ministerio se interesan dos Partidos: el Liberal y el Radical, y en esta situación habrá de esperarse que los partidos de la Alianza lleguen a algún acuerdo sobre este particular.

LAS CUATRO CARTERAS QUE SE CONSIDERAN ASEGURADAS

Respecto a las demás Carteras del nuevo Ministerio: Hacienda, Justicia e Instrucción, Guerra y Marina o Industria y Obras Públicas, parecen estar aseguradas en cuanto se refiere a su distribución, sin que hasta el momento se haya suscitado dificultad alguna con referencia a la fórmula radical y liberal, conformes ambas en la siguiente distribución: Hacienda, liberal democrático aliancista.

Guerra y Marina, neutral.

Justicia e Instrucción, radical.

Industrias y Obras Públicas, demócrata.

PARTIDO DEMOCRATA

CENTRO DEMOCRATA. — Interesante conferencia sobre "Colonización y la situación de los colonos en el Sur de Chile".—El Centro Demócrata de Santiago, que tiene siempre atención preferente por los problemas de interés nacional, siguiendo su norma y atento al clamor creciente de los colonos nacionales del Sur de Chile, que desde años vienen soportando las injusticias de los terratenientes, con manifiesto desdén de los poderes públicos, ha querido interesar a los parlamentarios del partido y a los miembros del Directorio General, tratando este asunto de palpitante actualidad.

Al efecto, aprovechando la orden del día de su sesión del Jueves, el señor Evaristo Pereyra—Víctor Arauco—dictará una conferencia sobre nuestras leyes de colonización nacional y su aplicación en la práctica, conferencia que el Centro ha querido auspiciar y ofrecer a su representación parlamentaria, a los miembros del Directorio del Partido y a todas las personas que verdaderamente se interesan por el progreso del país.

El señor Pereyra ha venido a Santiago para defender la situación de los colonos y ocupantes de Llaima, quienes son atropellados en sus derechos por el concesionario Silva Rivas.

La personalidad del conferencista, demasiado conocida en todo el país por sus luchas en favor del pueblo, y los profundos conocimientos que ha adquirido en más de un año que lleva defendiendo a los pobladores del Sur de Chile, son antecedentes suficientes para esperar que el Jueves el Centro se vea concurrido por todos los dirigentes del Partido y los que se interesen por la justicia, a fin de que alguna vez nuestra acción se ejercite en forma definitiva en favor de estos problemas que afectan el progreso nacional y constituyen una injusticia su falta de solución.

CENTRO GUERRILLEROS DE LA DEMOCRACIA (Maestranza 367), Fco. J. Lira.—Se ha citado a junta general para el Viernes próximo, a las 8.30 P. M. Se ruega la asistencia de todos los señores socios por haber un asunto de suma importancia que resolver; para el caso de lluvia se suspenderá la reunión.

Mañana en la tarde debuta en La Comedia Isabelita Ruiz.

Directorio General Demócrata

Hoy Martes, a la hora de costumbre, celebrará sesión este Directorio, para seguir ocupándose de los asuntos que tiene en tabla: elección de secretario, poderes y asuntos pendientes.

Junta Ejecutiva Liberal Doctrinaria

De orden del presidente don Tomás Ramírez Frías, se ha citado a la Junta Ejecutiva a una reunión extraordinaria para esta tarde a las 6 1|2, en la Cámara de Diputados.

Se ruega a los señores miembros de la Junta que no hayan recibido citación personal, se den por citados.

PARTIDO CONSERVADOR

CENTRO CONSERVADOR LEON XIII.—Mañana Miércoles, a las 6.30, en Bandera 231, Club Domingo Fernández C., sesionará el directorio de esta nueva colectividad política para tratar sobre importantes asuntos internos.

CONSEJO EJECUTIVO.—Se ha citado al Consejo Ejecutivo a sesión ordinaria para hoy Martes, a las 9.30 P. M.

CLUB POPULAR. — Se cita al directorio a sesión extraordinaria para hoy Martes, a las 9 P. M., con el fin de elegir la mesa y resolver sobre el local.

AGRUPACION DEPARTAMENTAL. —Según acuerdos de la última sesión de directorio, las comisiones permanentes que deberán actuar durante el presente año quedaron constituídas como sigue:

Electoral: Demócrito Silva, Vicente Baeza, Antonio López, Alejandro Barañao y Clodomiro Serey.

De contabilidad: Wenceslao Villar, Luis A. Muñoz y Ceferino Carreño.

De centros: Carlos Leyton, Darío López, Samuel Arenas, José Valenzuela y Alejandro Barañao.

De Prensa: Carlos Acosta, Darío López, Arturo Allende, Luis A. Mardones y Juan P. Aravena.

De funerales: Vicente Baeza, Carlos Acosta, Antonio López y Manuel J. Romo.

De recepción de tesorería (accidental): Luis Alfaro, Carlos Leyton, Antonio López, Roberto Morales y José Valenzuela.

Otros acuerdos.— Don Rodolfo Navarro, en su calidad de asambleísta de Quilicura, manifestó que el 11 del actual aquella asamblea comunal celebrará allí un comicio a objeto de pedir la división de la comuna, necesidad que se hace sentir imperiosamente. Pidió se invitara a los parlamentarios en especial y a los correligionarios en particular, a fin de que concurran, no sólo a prestigiar el comicio, sino a imponerse de las fundadas razones que asisten a aquella colectividad. El directorio hizo suyo lo solicitado y pidió a todos sus miembros concurrir el día expresado y en la fisma forma lo hace extensivo a los asambleístas y parlamentarios.

Don Adolfo 2.o Sotomayor, como asambleísta de uno de los fundadores del partido, concurrió a exponer que ha sido víctima de arbitrariedad y abuso de autoridad en la 9.a Comisaría, de parte del oficial Pedro Dono-
so, con ocasión de haberse pr
a denunciar un escamoteo de qu
sido objeto y pedir la deten
culpable. El citado oficial no
atendió la queja, dejando en l
al culpable, sino que las em
contra el ofendido que así se
presentaba a molestarle y a tu
su buen humor. El director d
Agrupación Departamental, do
Acosta, confirma estos hechos, q
do constatar oportunamente, d
que hizo las gestiones del cas
impedir que se consumara el a
a las leyes. El señor Acosta p
una indicación, que fué aprob
el directorio, en la forma sig
"El Directorio de la Agrupació
partamental, dando cumplimien
artículo N.o del reglamento, ac
1. oProtestar enérgicamente
atropello de que ha sido víctim
tro correligionario señor Ado
Sotomayor, de parte del oficial
9.o Comisaría, Pedro Donoso;
2.o Enviar una nota al seño
fecto para que haga instruir u
mario que investigue y compr
hechos denunciados y aplique
tigo que corresponde al referid
cial;
3.o Comunicar estos hechos a l
presentación parlamentaria a f
que se persiga el castigo
que evite de una vez por todas
petición de estos atentados con
garantías."
—El Directorio sesionará est
en el local y hora de costum

Junta Directiva Li
Democrática Unio

Mañana Miércoles 7, c
sesión la Junta Directiva d
tido Liberal Democrático U
ta, para tratar de impo
asuntos de actualidad po
como para integrar la Jun
La sesión se efectuará a las
P. M. en el Club del Partid
pañía 1238.

Mesas de las Cám

LA REUNION DEL MA
PROXIMO DE LOS NUE
CONGRESALES

El Martes próximo se re
separadamente, los senadores
putados electos para pon
acuerdo sobre la elección d
mesas de las Cámaras que
rán su período legislativo el 1
Junio.

DEFUNCION

Ha dejado de exis
tir nuestra q
da madre, señ

María Pinto d
Saa

Sus restos serán traslada
dos de su casa habitació
Santa Isabel 355, al Cemen
terio Católico, donde se di
rán misas por el descanso
de su alma.

SUS HIJOS

MUNICIPAL
Compañía Vilches

Hoy, 5.30: Vermouth Blanca. Estreno de
"LOS SEÑORITOS"
PLATEA: $ 8.00

Noche, 9.30: 15.º de abono. Por única vez, y a pedido del público:
"EL GRAN GALEOTO"
PLATEA, SILON DE ATRAS: 10 PESOS

Viña Concha y Toro

Sorteo Mensual

En el sorteo efectuado ayer en el "Diario Ilustrado", salieron favorecidos los siguientes números:

Con $ 300 el número 4125
Con $ 200 el número 6819
Con $ 100 los números 7446, 2527, 4519, 2064, 9166.

Reclame su Cupón por cada compra de Diez pesos

EL ULTIMO ACCIDENTE

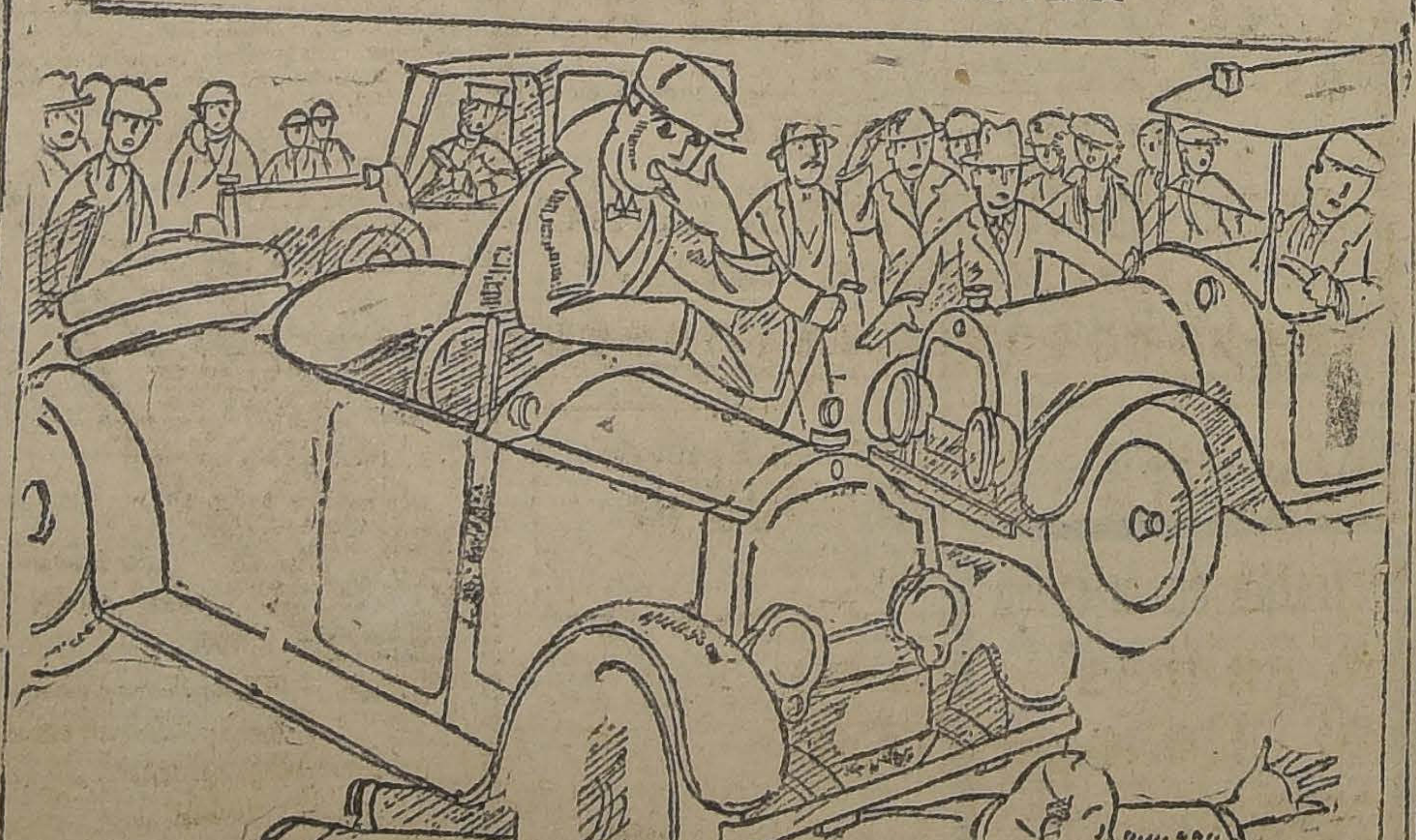

LA VICTIMA. — Lo que más siento, es que me hayan interrumpido la grata digestión de la ensalada aliñada con el exquisito Aceite Monte Carlo!...

SIGUE LA REALIZACION
por fin de temporada y para dar lug
a nuevo surtido

MENAJE

ENLOZADO CON 20 o|o DE DESCUENTO

CAFETERAS .. .. $	1.50
CACEROLAS azules .. .	6.00
ASADERAS	2.00
BALDES	4.00
ENVASES despensa ..	1.50
MOLDES dulce de membrillo	0.50
MOLDES pan	1.40
MANTEQUILLERAS ..	4.50
PAILAS dulce enlozadas $ 18, 15 y	9.60
PAILAS dulces estañadas $ 18 y	12.00
TABLAS amasar	4.80
TAZA lavatorio	4.50
TARROS basura	8.00
JARROS lavatorio	8.00
JABONERAS	2.00
JARDINERAS colgar ..	6.00
RECIPIENTES	8.50
OLLAS de aluminio . ..	6.50
OLLAS fierro	6.50
TARROS lecheros	5.00
PALAS basura	2.00
PLANCHAS lavanderas	3.60
PLANCHAS económicas	9.60
JUEGOS lavatorios en colores $ 70, 60 y ..	40.00

Cuchillos, tenedores, cucharas, hachuelas, batidores, tirabuzones, parrillas, azafates, platos, anafes, budineras, pañeras, etc., a precios muy bajos.

ENLOZADOS CON AVERIAS, CON 30 o|o DE DESCUENTO

COCINA

COCINAS a coke, $ 360, 280 y	$ 135.00
COCINAS a gas	175.00
HORNOS para gas	60.00
HORNOS portátiles . .	18.00
CARNICERAS, $ 40, 30 y	20.00
MESAS cocina, $ 34 y ..	24.00
LAVAPLATOS colgar .	19.00
ANAFES a gas (cocinillas)	40.00
ANAFES acetileno (cocinillas)	85.00
CARBONERAS 5 sacos	60.00
CACEROLAS aluminio .	4.00
COLADORES para caldo $ 1.40, 1.00 y	0.80
TENEDORES y cucharas estañadas	0.40
TETERAS enlozadas para anafes	7.20
CUCHARONES estañados y espumaderas ..	1.40
EMBUDOS enlozados ..	2.00
PORUÑAS	0.40
ANAFES	2.00
CAFETERAS Parisién plaqué ganga	6.50
PLATOS extendidos ..	1.10
SARTENES enlozados .	3.50
PLACAS para cucharones	12.00
LAMPARAS parafina.. .	4.00
PARAFINERAS	2.00
BOTAGUAS, $ 45, 20 y	7.00
PAILAS galvanizadas .	4.50
MOLINILLOS café	5.00
MOLINILLO para granos, artículo recomendado	70.00

TAZAS de loza para café .. ..
BOMBITAS japonesas para extraer parafina

SANITARIO

CALIFONT a leña "Irrompib
lo mejor. Los más econó
y seguros, los más rá
Con tres kilos de leña
lienta un baño a más d
Precio de $ 120 a .. ..
BAÑOS americanos de 5' .. .. ..
BAÑOS americanos cuadrados .. .. ..
BAÑOS corrientes .. ..
BAÑOS guagua .. ..
BAÑOS de pie .. ..
BAÑOS esponja .. ..
BAÑOS asiento sin respaldo .. ..
LAVATORIOS pared ..
PISOS para baño esmaltados .. ..
BIDET enlozados con pie .. ..
CALENTADORES de vientre .. ..
BOTELLAS vidriadas para agua caliente ..
ESPONJERAS alambre .
LAVATORIOS de 33 cm. con válvula .. ..
BRACEROS para los pies .. ..
ESTUFAS a leña .. ..
Chatas, irrigadores, es
nes a precios ínfimos.

ACETILENO

En instalaciones de acetil
las más imporantes efectuad
el país han sido hechas por
tra casa. Solicite catálogo.

LAMPARAS carburo ..
LAMPARAS para mineros $ 30, 20 y ..
FAROLITOS acetileno .
FAROLES tempestad a vela .. ..
FAROL vela corriente ..
GENERADORES acetileno de 5 a 100 luces, desde .. ..
QUEMADORES acetileno .. ..
ZINC para pilas ..
SAL para id. ..
PAPEL para W. C. rollo .. ..
TAZAS W. C. ocasión
ESTANQUES W. C. ..
TAPAS W. C. ..
DESGRASADORES ..
CANALES aguas lluvia
Tenemos constantemente
existencia un gran surtido de a
tículos concernientes a nuestro
ramo y que vendemos a precio
fuera de competencia.

CARBURO $ 80

Recién llegado sin cenizas

NOTA.—No despachamos pedidos a cobros a domicilio; para los artículos en realización no se admite cambios y devolucio

FORTUÑO & PATRI
INGENIEROS FABRICANTES
Bandera 618 — Casilla 3158 — Santiago

EN TODO HOGAR DEBE EXISTIR

Un juego ingenioso, el que puede conseguir, previo pago de sesenta centavos, uno de los publicados por "La Nación" los días Domingos.

CANAS Y CALVICIE

Se curan radicalmente con el famoso Específico Boliviano Benguria.

MONEDA 875.— TELEFON O 882. — CASILLA 2426

EL ARTE EN LETONIA por R. SUTTA

La Escuela Joven de Pintura

La pintura letona no tiene tras ella ni un largo pasado ni viejas tradiciones. Su nacimiento, como arte independiente en vías de libertarse de las influencias de pueblos vecinos y conquistadores, es contemporáneo a la época en que el sentimiento nacional sintióse firme y sólido en la lucha contra la doble opresión alemana y rusa.

La más antigua generación, la de los artistas académicos, no se encuentra brillantemente representada. Valdemars Matvejs, pintor y crítico, es el primero en querer abrir nuevas vías pidiendo guías y modelos a la civilización latina. Poseedor de una seria cultura científica, se le deben interesantes estudios sobre cuestiones artísticas y algunos ensayos sobre el arte de los pueblos de Africa y Oceanía. Sus obras, muy personales, están llenas de un romanticismo primitivo y simbólico que revela una personalidad fuerte y equilibrio rítmico de este maestro, sus formas hábiles en dar la gravedad patriarcal del alma campesina de su país, bañan en una rara riqueza de colorido.

Artista refinado, Janis Leepins evoluciona por la senda de Cézanne y de la primera manera de Picasso. Attis Skulme busca el ritmo de los grandes planos de color unidos a las concepciones abstractas. El soplo vibrante de la tierra vibra en sus obras. Una voluntad tenaz en la que se acusa la influencia de las esculturas africanas, se manifiesta en la escultura viril de Marta Skubrue.

Niklavs Strunke realiza su colorido oriental en la construcción de planos geométricos. Romans Sutta, que combatió apasionadamente la indiferencia de los espíritus burgueses, en nombre del espíritu nuevo, se ha dedicado a la tarea de resolver el problema de la pintura buscando el "valor".

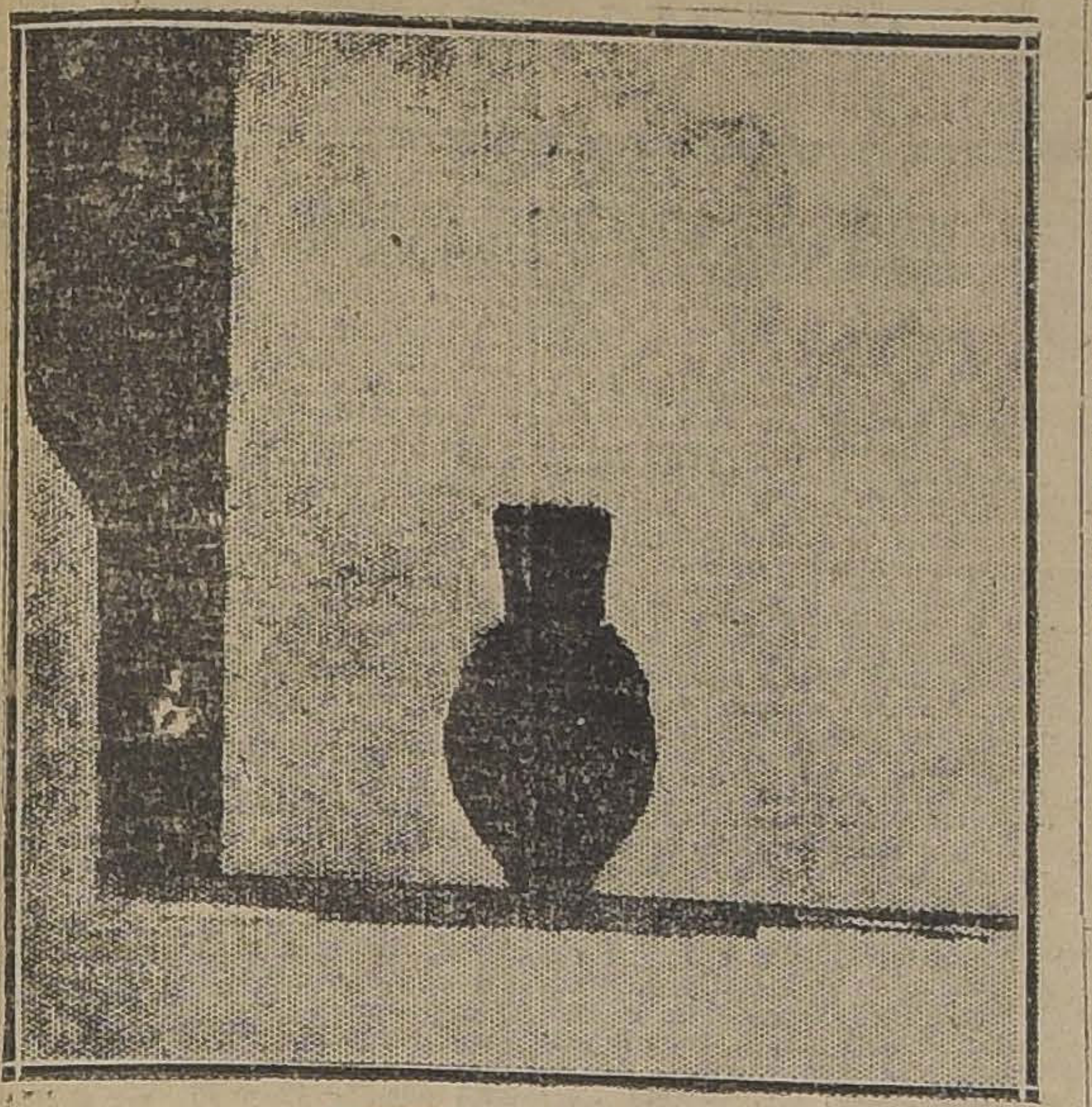

PINTURA DE DREVINS

original. Pero murió joven y su espíritu buscador e inquieto no pudo dar su real medida.

Después de haber estudiado en París, José Grosvald se dedicó, a su regreso a Riga poco antes de la guerra, a juntar a la generación joven de pintores letones, ardientes investigadores en el dominio de la intuición: Forman así "El grupo de los artistas de Riga" cuyos esfuerzos son seguidos con viva simpatía por la élite creadora del país.

De 1915 a 1920 la guerra mundial y las luchas por la independencia de Letonia, hicieron pesar sobre su pueblo tan grandes desastres que todos esos pintores abandonaron sus pinceles para tomar parte en los combates que ensangrentaban el país. La joven pintura letona ha nacido en los cortos intervalos de esas luchas formidables.

Siguiendo esta heróica inspiración. José Grosvald creó obras patéticas, arquitecturales por su amplitud. Hacen revivir con un ritmo temblante las trágicas horas del pueblo mártir. Con los

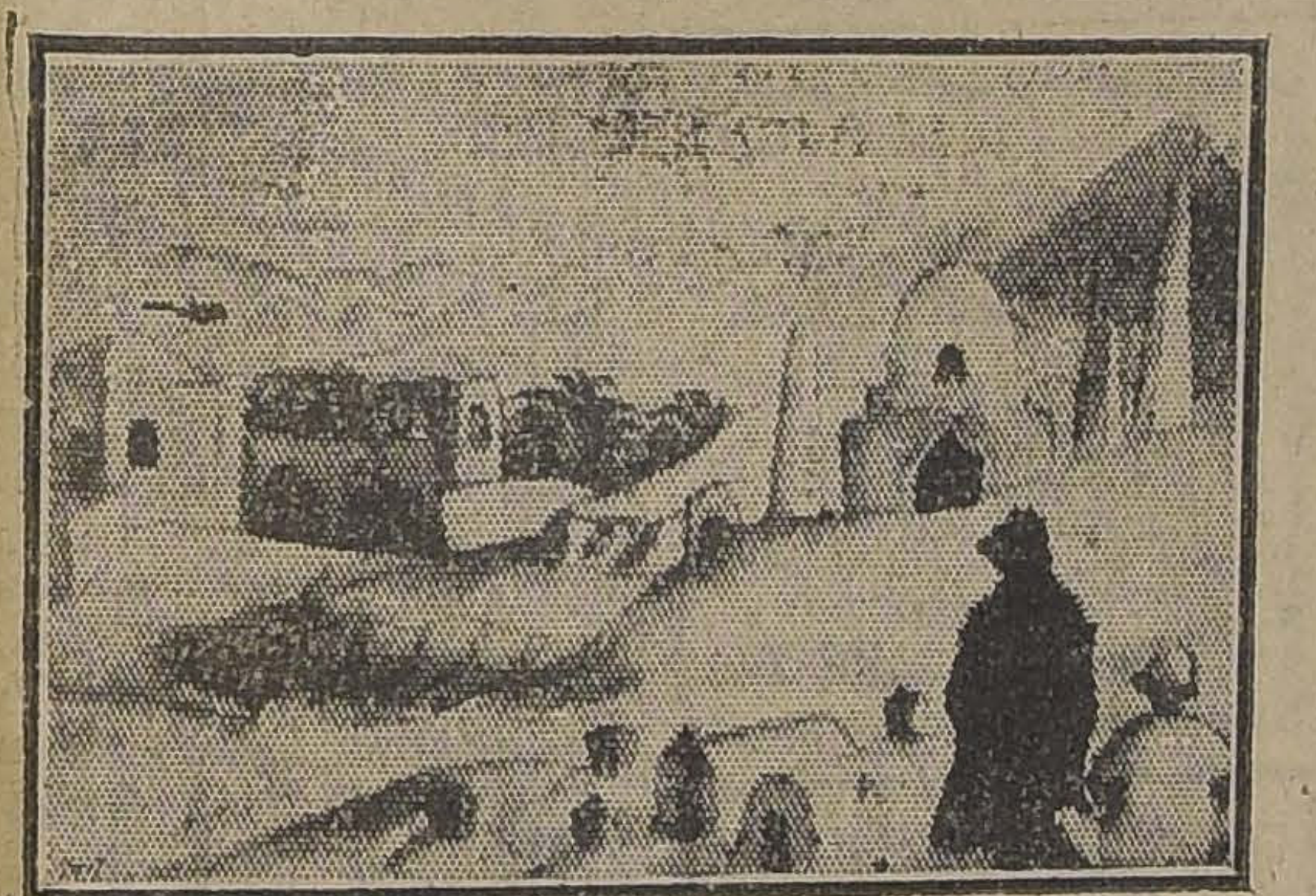

PINTURA DE GROSVALD

medios de expresión del arte de occidente, cuya maestría poseía, logró sintetizar en la tela la existencia nacional. Una nueva evolución se insinuaba. Sus pinturas hallábanse en vísperas de cambiarse por la vida grandiosa del fresco, cuando una muerte prematura le arrancó del arte que tan devotamente amaba como el asilo de armonía y de concordia a cuyo pie van a morir las agitaciones de los odios y las luchas.

A Jekabs Kazaks, igual suerte le esperaba. Visionario vehemente y apasionado, atraído por lo grotesco como por un imán.

Gederts Elias sufrió la influencia de Matisse. Sin lograr aún el

Konrands Ubans, de un eclecticismo femenino, brilla por el resplandor precioso e inteligente de su gama personal de colores. Voldemars Tone empieza a desprenderse de su misticismo resignado y realiza en formas concretas sus sensaciones interiores. Teodoro Zalkalns, escultor, el único de la antigua generación que conserva el entusiasmo de la juventud, trata y deforma la naturaleza siguiendo su propia voluntad.

Alejandro Drevins se encuentra aún en Rusia soviética. Se ha revelado como un maestro de espíritu disciplinado; sus obras tienen una precisión rara y lacónica. El espíritu profundo y buscador de este artista, nos presenta la síntesis del genio nacional de Letonia.

Esta breve enumeración sólo puede dar una idea sumaria de las particularidades del talento de cada artista.

Tomando como punto de partida las manifestaciones del arte francés, los jóvenes artistas letonios siguen sus esfuerzos personales. Prescriben toda estética superficial y vacía. Su doble fin es, por una parte: armonizar el espíritu nuevo y sus íntimas aspiraciones individuales; por otra parte: fijar el ritmo específico de su nación en una concepción de arte más amplia, más vibrante y profunda.

Apenas sus falanges triunfen contra la indiferencia de la sociedad y del arte oficial, los artistas letones alcanzarán, en el arte europeo, el sitio que les corresponde Sus obras se clasificarán en Europa occidental el día en que tomen contacto con las fuerzas vivas del arte de mañana.

R. S.

CEZANNE
ROMAN
PROUST
NOTAS DE ARTE

ANDRE DERAIN por FLORENT FELS

No quiero tomar disposiciones para el porvenir ni situarme, entre los familiares de un hombre ya célebre y que tiende a serlo cada día más; un cierto escepticismo, gustos compartidos en períodos de arte determinado, el gusto también de la filosofía, nos han unido muchas veces y, aún más, he sido yo arrastrado a la órbita de esta potencia tan clara, por un común interés hacia las investigaciones técnicas y psicológicas del arte. Apetito del absoluto en Derain que no podré imaginármelo nunca sino en uno de esos espíritus universales que fueron la gloria de la Edad Media.

Reportear, es crear una crisis. Es confrontar en una hora un hombre con el mundo y sus fuerzas. Es querer detener el pasado, pisotear el porvenir. Una vez franqueada la puerta el reporter deja una víctima desamparada por no haber podido dar más que un reflejo, mientras el público se creará el objeto total, creando así una actitud falsa. Sólo los mediocres y los magníficos ganan en este juego.

Estos son los pintores que nos han enseñado a ver. Comenzamos nosotros a aprender a mirar inocentemente, con la sola alegría de nuestros ojos. "La pintura no tiene otro fin más que el deleite de los ojos", ha dicho Poussin. ¡Ver! Los poetas modernos, algunos años adelantados sobre los hombres de ciencia, han encontrado entre los sentidos extrañas resonancias.

El arte de Derain es grave como la voluptuosidad. Nadie da tan poca importancia como él a la concepción hedónica del arte. No es ya la embriaguez donysíaca de Van Gogh y Renoir; es el orden y la lenta cadencia de los grandes romanos.

La razón por la cual pensamos, al ver las telas de Derain, en los frescos de Avignon y en Poussin, proviene no tanto del esmero que el pintor pone en acercarse a los maestros, como de una supervivencia del pensamiento antiguo, no nacida del espectáculo de sus obras, sino de sus pensamientos confrontados con la naturaleza. La estética de este pintor cuya inteligencia y sutileza hacen la admiración de los que a él se acercan, está basada en este principio: los trabajos de los grandes clásicos tienen en sus valores calitativos un punto, un aspecto particular por el cual se afirma su originalidad. Así solamente pueden diferenciarse las telas de los maestros. Debido a la óptica del pintor hay un cuidado particular del color y del dibujo y eso es lo que se llama la deformación.

Derain busca por el gusto de la precisión científica que lleva a su vida y sus obras a penetrar el misterio de la deformación, contra la cual se aventuran los críticos que pretenden que Ingres dibujaba mal, como podría decirse de Rafael si se quiere examinar bien la obra maestra "La Virgen de la silla". Y por estas debilidades— si así puede llamarse a lo que caracteriza y personifica a tal o cual maestro— se adquiere la certeza de la vida de la obra de arte que existe y se afirma tanto por sus cualidades como por sus defectos.

El arte de Derain no está hecho para seducir, sino por una necesidad de imprimir lo que ve el ojo del pintor. Su técnica es una rigurosa simplificación de la paleta. Telas enteras sólo existen por el negro, el blanco y los oscuros de sus jarrones etruscos.

El obrero de la Edad Media, respetuoso del conjunto de la obra, concebía el cuadro como una cosa terminada. Derain a menudo vuelve a componer un espacio situado en el infinito cuando se trata de dar una esencia plástica. Su pintura representa en general el microcosmo de sus conflictos intelectuales. Lo que sus detractores no comprenden, es que Derain es un gran burgués como Ingres y Corot. Si consiente en conservar amigos (si le divierten) entre sus antiguos compañeros; si consiente en colaborar en la divina fe la de los Bailes Rusos, puede aislarse sólo con la fuerza de una sonrisa. Pues es crítico hasta consigo mismo y en esto guarda la más total constancia del espíritu francés que, desde Rabelais a Balzac, desde Montaigne a Moliere, todos han sido críticos ávidos de precisión y absoluto.

La puerta se abre. Su taller está lleno de fetiches negros. En la muralla, la gran máscara blanca, ilustre objeto persa. Esculturas romanas también y en la biblioteca, Hermes junto a los versos dorados de Pitágoras. Derain se inclina y tiende la mano. Su destino aún se halla invisible. Desde que conoce mi deseo de reproducir sus palabras, el pintor se torna sombrío. Dice:

"La trasposición de las figuras y de los objetos es una consecuencia de la creación plástica original. Ella permite la identificación de los estilos, es como la base de todo genio creador. Sea el Greco o Delacroix, Giotto o Fouquet, la forma recreada por sus sentidos es encontrada involuntariamente, pero determina el ritmo de la obra. Puede ser que exista sobre este asunto una ley informulada, o una ley perdida. Somos buscadores de secretos. Apollinaire lo comprendió cuando decía: "Si nosotros supiéramos, todos los dioses despertarían..." ¡Qué inocencia o qué debilidad al hablar de la inquietud de la pintura contemporánea! La divina inquietud es vecina a todo progreso. Acabo de terminar la lectura de la "Ciencia de los Faraones" del abate Moreux. Ante tales hipótesis, se siente uno tomado por una especie de espanto y de entusiasmo a la vez. ¿Es verdad que los hombres habrían podido no solamente presentir sino, calcular y transcribir lo que la ciencia moderna sólo entrevé? Y toda esta ciencia desaparecida, aniquilada lentamente al empuje de las ideas predicadas por un adolescente y exhumadas por un sacerdote de su culto. Tantas certezas y grandezas destruídas, todo el conocimiento de la letra y del hombre, perdidos bajo la arena. Quién sabe si no vivimos más que para las renovaciones y sólo agregamos a la ciencia de los antiguos, algunos matices, una perspectiva nueva por donde manifestar lo que fué dotado con el aspecto de la perfección. Lo que a veces nos parece inexplicable en plástica proviene únicamente de su sitio en el universo. Las obras son creadas por el medio donde fueron concebidas. La luz africana debe crear esa esquematización en la escultura. Los detalles allí son devorados.

"Me gusta el libro de Radiguet 'Le diable au corps". Es el primer libro de la guerra.

"Me opongo a que una conversación sea presentada como lo esencial de mis pensamientos. Quiero conservar el derecho de equivocarme".

F. F.

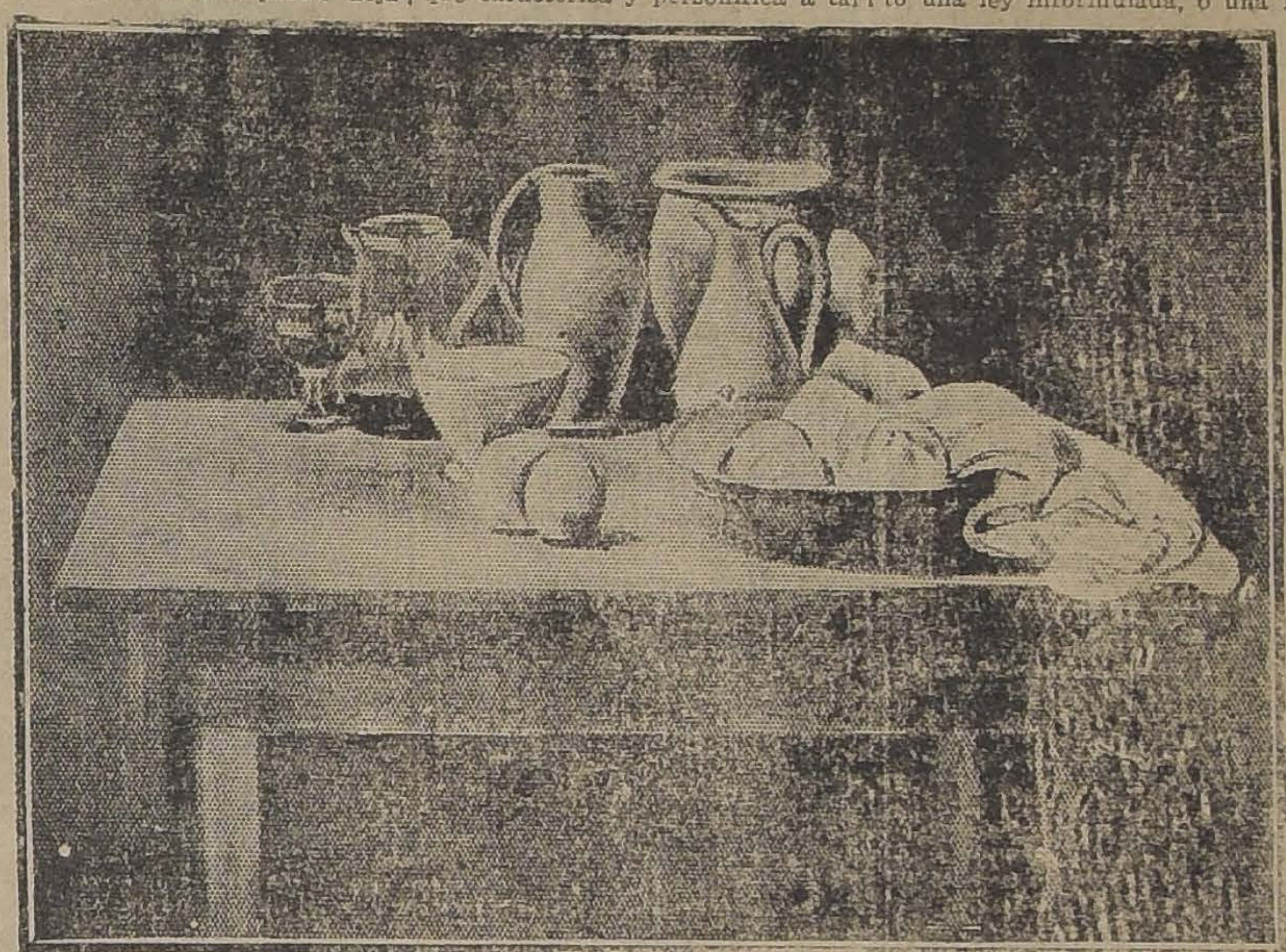

DERAIN.—NATURALEZA MUERTA

LA QUINCENA

ALIRO OYARZUN.—

Un tipo de aspecto nevelesco: alto, pálido, flaco, de ojos vivos y punzantes. Atraía las miradas, incitaba a conocerle. Entonces se le oía hablar, en el café, en la exposición, en la calle... Aliro aparecía por todas partes. Se le oía hablar con placer, con ese placer que se experimenta ante todo lo que está bien y está justo. Jugaba con soltura con los adjetivos; colocaba el verbo con la precisión de un matemático; lanzaba el sustantivo con la agilidad del atleta lanzando el dardo... Luego su inquietud le hacía marcharse súbitamente, la misma inquietud que le inducía a averiguar y escudriñar toda la nerviosidad de la vida intelectual. Se marchaba sonriente, afable. Y todos pensaban que Aliro era un tipo feliz, pues era todo juventud y entusiasmo. Sin embargo, él sabía el mal que llevaba dentro. Sabía que le quedaba poco tiempo para hacer obra y charlar con los amigos. Pero, por encima de todo sentía que la vida era hermosa, era atrayente para el hombre culto y refinado. Y sonreía. A nadie como a él, la muerte debe haberle causado tan poco estupor. Preparaba de tiempo atrás su última partida súbita. Turista curioso de esta vida, quiso aprovechar hasta los últimos momentos, ya en la estación frente al tren. Y fundó una revista precipitada, antes de morir. La fundó y lanzó como turista ecléctico prepara su baúl y lo despacha echando todo dentro, sus bienes, sus cariños, sus recuerdos. Así nació el número único de "Dionysos". Y Aliro se marchó de la tierra como del café: sonriendo inquieto y entusiasta. Pero esta vez para una ausencia un poco mayor.

EXPOSICION MAGALLANES MOURE.—

Los amigos del poeta siguen organizando la exposición de pintura que en la Casa Rivas y Calvo, se abrirá al público mostrando un conjunto de obras que, según nos dicen, sobrepasa en interés a las más optimistas expectativas.

"CLARIDAD".—

Reapareció el 1.o de Mayo. Bien impresa, bien presentada. Y lo que vale más, rejuvenecida. Al terminar su lectura nos convencemos de que no todo duerme en el moho. Hay cierta vibración de vida, hay esperanza y "Claridad" es su eco exacto. Sociología, ciencias, artes, letras, maderas, caricaturas... Todo rápido, conciso. Y nervio, mucho nervio. ¡Una esperanza renacida!

LOS CAPITELES.—

Sin la ostentación del edificio céntrico de armazón de hierro, una casa humilde empieza a desperezarse de su sueño colonial al sentir que la vivifica una armazón de piedra. Santa Rosa esquina de Tarapacá, propiedad de don Fernando Tupper. El propietario ha reunido a sus amigos artistas, no para discutir estética, sino para tallar el granito cordillerano a cincel y martillo. Los que antes formaron el grupo de "Los Diez", hoy hacen su Capítulo II: esta masa de artistas y para artistas. El "clou" de tan digno esfuerzo: nueve capiteles, talla directa, por Alberto Ried: nueve alegorías de nueve artistas amigos. Para pasar a los capiteles simbólicos, una puerta monumental, piedra también talla directa por Julio Ortiz de Zárate.

CAPOTES Y CAPAS
DE GOMA, PARA MILITARES
DESDE $ 120.00, EN LA
Casa Industrial de Chile
SANTO DOMINGO 1443

FABRICA NACIONAL DE SILLAS "LA GRAN RAPID"
DEPOSITO: CALLE SAN DIEGO Núm. 219-C. — CASILLA 4531

Esta Fábrica se trasladó a su nuevo local: Delicias 3538

Estas sillas son de madera de lingue, tapizadas en cuero o enjuncadas. Estos precios son puestos en Fábrica.
A provincias se mandan enjabadas, recargando 12 pesos por docena.

Señor O. Pinochet L.— Casilla 4531. — Sírvase mandarme, sin compromiso para mí, su catálogo de sillas.

NOMBRE
CIUDAD
CALLE

Todo pedido de provincia debe venir acompañado de su valor.

$ 80.00 DOC. $ 100.00 DOC. $ 110.00 DOC. $ 120.00 DOC.

LÁPICES VENUS
17 Grados en negro del 6B al 9H
Un lápiz para cada uso.
El lápiz que por su perfección sirve de modelo universal.
Las Gomas VENUS borran con suavidad sin ensuciar el papel. Vienen en 12 tamaños.
American Lead Pencil Co.
Nueva York, E. U. A.

BARATURA y PERFECCION
Lindos corsés faja, modelos exclusivos, y calzado muy elegante. Precios, desde hoy, muy reducidos GRAN RECLAME.
"LA FLOR DEL DIA"
SAN ANTONIO 98, ESQ. MONEDA

MUEBLES
EN TODO ESTILO, ESPECIALIDAD ROBLE AMERICANO. — DORMITORIOS, COMEDORES, SALONES, ESCRITORIOS, etc. FACILIDADES DE PAGO. PRESUPUESTOS GRATIS.
A precios bajísimos ofrezco a mi distinguida clientela.
"FABRICA NACIONAL DE MUEBLES"
SERRANO 898, ESQUINA CONDOR. — TELEFONO 85 MATADERO. — CARLOS ORTUZAR OVALLE.

RTADOS.—

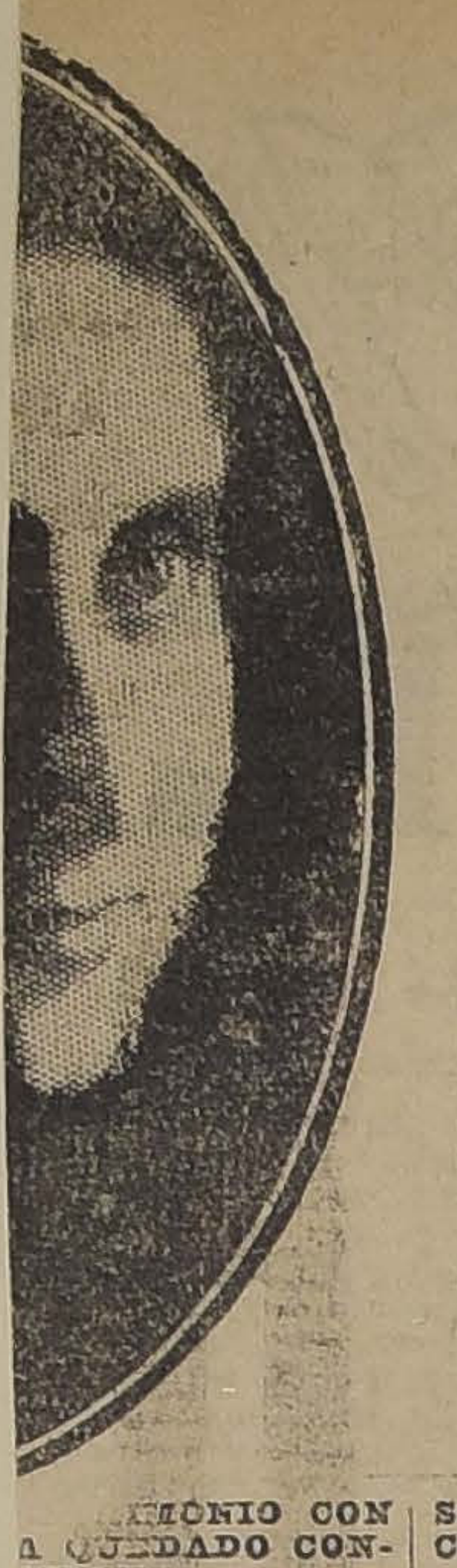

MONIO CON
A QUEDADO CON-
MENTE

Srta. EMILIA BAGLIETTO C., CUYO MATRIMON
CON EL Sr. ALBERTO R UDDOFFM, HA QUEDA
CONCERTADO

SEÑORA:

"DRYCO"

Es lo mejor y el único alimento similar a la leche matern
En venta en todas las boticas.
Distribuidores:

MORRISON Y Co. — SANTIAGO

tenaz enfermedad venía minando su salud, siendo inútiles los cuidados de los médicos que lo atendían y de los suyos para arrancar a la muerte esta existencia que todavía se encontraba en todo su vigor.

Su muerte es un doloroso golpe para los suyos, y las enseñanzas de su vida ejemplar, habrán de ser, sin duda el mejor legado para sus hijos, que hoy sufren el dolor de su prematura partida.

BENEFICIO.— Gran interés ha despertado en nuestros círculos sociales el anuncio de la función que a beneficio de la Bomba España, ofrecerá el Jueves próximo en el Teatro Municipal la Compañía Vilches.

—Subirá a escena la graciosa comedia "María Victoria", de Manuel Linares Rivas y "La Praviana", original de Vital Aza.

Doña Irene López Heredia cantará algunas romanzas Asturianas, y el señor Vilches recitará algunas poesías en honor de la Colonia Española.

LA CONFERENCIA DE AYER. —Con todo éxito se efectuó ayer tarde la conferencia que sobre "El amor en Chile" había anunciado don Tomás Gatica Martínez en el Teatro Miraflores.

El numeroso público asistente aplaudió entusiastamente las diferentes partes de esta amena conferencia.

Contribuyó a realzar esta velada los números de canto del señor Guitart, el que con su hermosa y bien timbrada voz suyo conquistar al auditorio. Merecieron también entusiastas aplausos los diferentes números de piano ejecutados por la señorita Elba Fuentes.

BAILE.—En la primera quincena próxima ofrecerá un baile a sus amistades la familia Irarrázaval Fernández.

MATRIMONIO.— El 28 de Marzo se efectuó privadamente el matrimonio de la señorita Raquel Gómez Cristi con el señor Miguel Tarragó Latorre.

Sirvieron de padrinos por parte de la novia el señor Primitivo Gómez Cristi y la señora Julia Crist v. de Gómez y por parte del novio, el señor Luis Tarragó Valenzuela y la señora Adela Carrasco de Tarragó.

CLUB DE SEÑORAS.— Esta institución ha dedicado los días Martes de cada semana sus funciones de biógrafo para hacer el bien y así remediar en algo las pobrezas y dolores de tantos seres que sufren en esta ciudad.

BAUTIZO.—Fué bautizado Rubén Darío, hijo de don Pablo Schindler y de la señora Sara Contardo de Schindler.

Sirvieron de padrinos don José Félix Cuadra y la señorita Dolores Valencia.

MATRIMONIO.—Circula el siguiente:

"Juan Benoit y María Domingo de Benoit participan a Ud... el matrimonio de su hijo Andrés con la señorita Magdalena Prévost de la Rivière, efectuado en Francia en la Iglesia de Saint Cloud el 29 de Marzo último.—Santiago, Mayo de 1924."

MAT

Srta. MARIA LUISA FAVERO L. CUYO MATRIMONIO CON EL Sr. REMO SACILOTTO CERIOLO SE VERIFICO EL SABADO ULTIMO EN VALPARAISO

MATRIMONIO CONCERTADO. —Se ha concertado el matrimonio del señor Teófilo Palma Vicuña con la señorita Laura Villarrial Bordalí.

DE BOLIVIA.—Procedente de La Paz se encuentra de regreso en ésta, don Fernando Walker y señora.

CLASES DE COCINA.—El Jueves 8 empezarán las clases de cocina en el Club de Señoras, lo que ha atraído un buen número de alumnas.

El menú es el siguiente:

Paltas reinas.
Perdices cocotte.
Café vienois.

Se ruega llegar a las 2 en punto hora en que comenzará la clase.

Las personas que deseen ingresar pueden pasar a la secretaría.

L HUMANISMO DE LESSING EN EL C

Si hay algo verdaderamente
ande en la obra total de Les-
ng, es sin duda este resplandor
humanidad que se concreta y
hace carne en la persona del
udío Nathan, el Sabio. Ni la agu-
a sutileza crítica expuesta en
aocoonte, ni su pensamiento filo-
ófico vertido a lo largo de toda
u vasta obra literaria, tienen el
perfil enérgico y fuerte de este personaje que es como una antorcha de humanismo y de generosidad en medio de la miseria moral de ese pozo de estulticia universal que parece ser el siglo XVIII, llamado de la elegancia y de la gan
antería. Ni la Edad Media misma, sombría, intolerante, metida en un dogmatismo sangriento, es inferior a este siglo dieciocho, indiferente, en que la sensualidad había tomado su concreción más terrenal. Lessing rehabilita su época, la levanta y la ennoblece. Purifica todas las actividades del espíritu. Devuelve al pensamiento el esmalte brillante que tuviera antes de las invasiones bárbaras. Es necesario regresar al siglo II y buscar en la filosofía de Plotino algo consolador para convencerse que el humanismo ya existía.

La crítica de su tiempo calificó la obra de Lessing como de adversa al cristianismo; tal vez sea una generalización demasiado vasta; hay un pensamiento hostil en la obra del gran pensador y crítico alemán, pero es agresividad contra la intolerancia, contra la mezquindad, contra la limitación hermética que el teologismo y no la religiosidad habían puesto al espíritu. En "Nathan, el Sabio", resplandece un pensamiento pro-
fundamento cristiano aun
la generosidad, el sentim
humanidad estén encarna
persona de un judío. No ha
por cierto. Lessing allí la
del cristianismo medie
tiene la rigidez de una
intolerancia del cilicio y
de fe; el templario que
catar el sepulcro es en la
espíritu más limitado; pero
de humanidad puesta en
de Nathan, el judío, que
y circula a través de la
diante el verbo sereno y
del viejo patriarca hebreo,
tianismo, y es también
en una palabra, es religio
que el humanismo ha
de todas las religiones
salir de la entraña creado
profetas.

El mismo Lessing ha
dar a entender este pen
al poner sobre el pórtico
obra este epígrafe de oro
lio Gelio: " Introite nam
dii sunt". Esta ideología
do de médula a una obra
rehabilita a una época de
fado y de frivolidad
Parece que la presencia
sin en el mundo da al
pensante su verdadero
que justifica el orgullo
del hombre, desvanecido
galantería y el drolatism
siglo.

Para Nathan no hay
ni fronteras políticas que
a los hombres; la huma
tera no es más que un
zón y la concepción de
bre forma entre la host
los beligerantes que se dis
tumba de Cristo, el pue
nífico de la generosidad
concordia. Es la escala
que une lo terrenal a lo

Es una anticipación
miento generoso de Lessi
mo tal comprendió el gra
dor alemán que no enco
obra eco en ninguna
mana de su tiempo. "Lo
mientos de Nathan, dic
nota puesta al final de
como los de todas las
positivas, han sido
míos. Pero no es ésta
nidad de justificarlos. N
aun un sitio en Alema
mi obra pueda ser repr
¡Pero salud y felicidad
donde sea ella presen
tarde por la primera ve

En realidad "Nathan,
que es obra poco escéni
ha sido llevada al teatr
ella una grandiosidad
ra el marco reducido de
cenio y ha sido necesari
descubra este portento de
matografía para que la
de Lessing pueda ser re
todo su activo y dinámi
dor de ideas y de hecho

Fué Hugo Stinnes, y
el que vino a realizarlo
millones arrancados al ca

LEON

Pieles Europeas

2.a Exposición de Pieles de las principales casas de París. El conocido viajero de Sud América se encuentra en el Savoy Hotel sólo por una semai

La Sociedad chilena y extranjeras deben asistir todas a estudiar los nuevos Modelos que nacen en Europa y que pronto serán lucidos por el mundo elegante santiaguino Vison, Petit Gris, Kolinsky, Hudson, Astrakán, Taupe Nutria, Modelos Godde Mariposa, Nocturna, Paletóes 3|4 Abrigos Capas.

SAVOY HOTEL, bierto de 9-12.30 y de 2-7.30
C. VIVANCOUD, Representante
SALON 47

No mas Feas

La persona más fea se pondrá bonita al momento, usando la Maravillosa Leche de Rosas de Werck, Crema de la Reina de Hungría. Rojo Líquido de Werck, Leche Ideal de Werck y los fraganciosos Polvos de la Reina de Hungría de Werck.

Pedidos a DAUBE Y CIA., y en todas las Boticas de la República.

BLENORRAJIA
FLORES BLANCAS
Y DEMAS
AFECCIONES
SECRETAS
ANTIGUAS Y
REBELDES
SE CURAN CON
INYECCION..
EXCELSIOR

Maison Rache.
ESTADO N.° 252
DESDE HOY MARTES
GRANDES REBAJAS DE PRECIOS
TRAJES
SOMBREROS
Y PIELES

MUEBLES
de todos estilos, a precios bajísimos, vende
La Universal
CATEDRAL 1131
FRENTE AL CONGRESO
Damos facilidades en el pago. Entrega inmediata.

CARBOLINEUM
de uso indispensable en toda construcción de madera, chalets, etc.

HOY-BAILE
MARTES, NOCHE DE MODA, CON RISPOLI
Bailes tardes, $ 2.
Prof. ESCOBAR — PUENTE 682

LA SUD-AMERICANA
SAN DIEGO 957
Vende muebles baratos con facilidades de pago.
NO OLVIDARSE
San Diego 957

MUEBLE
De comedor, dormi
escritorio
A precios sumamente
con grandes facilidades
pago, vende:
La San Anton
MONEDA 952
FRENTE CASA MU

POR AUSENTARME
DEL PAIS, REALIZO TODAS LAS EXISTENCIAS DE PIELES
Y MEDIAS DE LA
CASA MANON
VENDO LAS INSTALACIONES Y TRASPASO EL CONTRATO
SANTO DOMINGO 1033

CARBOLINEUM
La mejor pintura y más barata para maderas.
Establecimientos Químicos de Gastón Hamel.— Valparaíso.

A. M. ROBERT
ESTADO 67
Rebaja de Precios
Sobre todos los trajes.
Modelos de Otoño e Invierno.
SOMBREROS MODELOS, DESDE
$ 85.-
Lindo surtido de
ABRIGOS DE PIELES

TRAJES
BATAS Y ABRIGOS
MODELOS
PRECIOS
REBAJADOS
AHUMADA 116
(Altos) frente a Otto Becker

CARBOLINEUM
vende a precio de fábrica la Sociedad Nacional de Buques y Maderas, vendedores exclusivos en Santiago.

SOMBREROS para SEÑORA
Ruego a mi distinguida clientela se sirva visitar nuestra EXPO
DE SOMBREROS, hormas, fantasías, géneros, cintas, etc.
UNIFORMES PARA COLEGIALES
PRECIOS: LOS MAS BAJOS EN PLAZA
SERRANO 28 — "SALOME"

PIELES CONFECCIONADAS
Por terminación de negocio, REALIZA AL DETALLE, después del REMATE, todas sus existencias la
Peletería de la calle Estado 213
A MITAD DE SU VALOR
Se garantiza la legitimidad de las pieles.
No confundir:
ESTADO 213

Bioglandina

A las personas para quienes el Aceite de Bacalao produce náuseas e irrita el estómago y en general, para sustituir este producto, nada más indicado que la BIOGLANDINA.

La BIOGLANDINA contiene los principios activos del Aceite de Bacalao combinados con Hipofosfitos de Cal y Sodio. De gusto exquisito y asimilación perfecta, no produce ningún transtorno en el estómago y sus propiedades tónicas son muy superiores a las del Aceite.

Es valioso en las consunciones, debilidad general, pérdida de peso, neurastenia, raquitismo. Abrevia las convalescencias. Es el tónico más indicado para la época de Invierno.

PEDIRLO EN LAS BUENAS FARMACIAS

LABORATORIO PASTEUR

Pieles!! Pieles!! Pieles!!
Peletería Santiago
En ella encontrará usted la piel más fina y de su agrado con poco desembolso.
Ultima oportunidad que ofrezco a mi distinguida clientela y público en general
Se reciben hechuras y transformaciones.
PRECIOS MODICOS
Consulten nuestros precios antes de efectuar sus compras.
BANDERA, ESQUINA CATEDRAL

SPLENDID

EL PRIMER CINE DE CHILE
DIRECCION MAX GLÜCKSMANN

HOY
6.30 y 9.45

Invitamos al distinguido público de Santiago a ratificar el juicio que ha merecido este sensacional film de parte de la prensa toda, que condensamos en estas palabras: SERA EL FILM DEL AÑO 1924, presentado a la manera clásica de las obras de teatro con exposición, intriga y desenlace, con exquisito arte, grandiosidad escénica y labor interpretativa insuperable:

RICARDO CORAZON DE LEON

BASADO EN LA CELEBRE NOVELA DE
WALTER SCOTT
CLASIFICADO POR LA CRITICA COMO LA DIGNA CONTINUACION DE
“ROBIN HOOD” POR DOUGLAS FAIRBANKS

LAS ESCENAS MAS DESCOLLANTES DE ESTE SENACIONAL FILM

La terrible lucha del Rey Ricardo contra Saladino y los sarracenos, reproducida con realismo sorprendente. — Las hazañas del Príncipe Leopardo. — La traición de Conrado de Monserrat. — El Aguila contra el Lobo. — La conjuración de los nobles. — Un funesto episodio de amor. — El esclavo mudo que sirve misteriosamente a Ricardo. — Y otros tantos cuadros de intenso interés.

DIEZ GRANDES ACTOS DE RECONSTRUCCIONES, DE NOVELA Y DE HISTORIA

LOCALIDADES NUMERADAS EN VENTA EN BOLETERIA, DESDE LAS 10 A. M.

ARTISTAS UNIDOS

Teatro Municipal

HOY, 5.30: ESTRENO DE “LOS SEÑORITOS”.—Vilches, que se propone contrariar todo aspecto de monotonía que pueda presentar su temporada, pone en escena la hermosa comedia de Ramos Carrión, “Los Señoritos”, que al través de la modernización de que ha sido objeto de la interpretación que tendrá, merece toda la atención del público.

Sirve de tema a “Los Señoritos” el viejo argumento de la insensata ofuscación de muchos padres que cegados por el cariño, proporcionan a los hijos una educación superficial y ligera, como para actuar en ambientes superiores, los que luego cuando salgan de los internatos, han de servirles de escenario.

Trata Ramos Carrión el asunto en forma espiritual y amable. Su comedia, en manos de Vilches, con la ayuda eficaz del concepto que tiene este actor del teatro moderno despertará mucho interés en el público. Irene López Heredia encarnará el rol de la niña educada a la moderna, con sus “poses” impertinentes y su gracia traviesa. Vilches personificará al padre burgués, a quien las novedades de sus “señoritos” causan el natural azoramiento. Barden, el rol del médico de sanos principios, un poco “chapado a la antigua”.

NOCHE: “EL GRAN GALEOTO”.—Esta noche, en 15.a función de abono, Vilches representará, a pedido de numerosas familias abonadas y por única vez en la temporada “El Gran Galeoto”, de Echegaray.

“El Gran Galeoto” es de las obras de Echegaray, cuya esencia, cuya emoción y sobre todo su elocuencia, perduran magníficamente. El público vibra ante las situaciones y se exalta. Hay tanto calor en esos versos, tan humano es el conflicto, tan eterno, que nadie puede escucharlo indiferente.

“La venganza de don Mendo” y “Juan José”

En vista del éxito obtenido con las funciones populares, y a pesar de que esto significa a la empresa una considerable disminución en sus utilidades, se ha acordado ofrecer hoy dos nuevas funciones

Así, en la sección vespertina, los aficionados tendrán ocasión de asistir a una nueva representación de “La Venganza de don Mendo”, la graciosa producción de Muñoz Seca. La interpretación que dan a esta obra los elementos principales de la compañía del Santiago, es encomiable, distinguiéndose Concepción Olona, Domingo Rivas, Juan Córdoba, Alcardi, Hortensia M. Zamora, Teresa Senen y Martínez.

—La función de la noche se hará con el drama de Dicenta “Juan José”, en la que Juan Domenech y Concepción Olona llegan a una labor sobresaliente.

Como se ha dicho, estas funciones se harán a mitad de precio, en ambas funciones.

Beneficio de Concepción Olona

Una velada de verdadero arte será la que ofrecerá la compañía del Teatro Santiago en la función de honor y beneficio de la eminente primera actriz Concepción Olona.

La señora Olona ha hecho entre nosotros varias temporadas y en cada una de ellas, ha alcanzado el triunfo a que le da pleno derecho su talento evidente y su ductilidad para interpretar desde la obra intensamente dramática hasta la comedia fina y graciosa.

Su función de gracia se hará con el estreno del intenso drama de Bataille: “El escándalo”, en el que esta talentosa actriz nos sorprenderá una vez más con una creación admirable.

Anoche llegó a Santiago Isabelita Ruiz

SU DEBUT SE EFECTUARA EN LA COMEDIA, EN LA VERMOUTH DE MAÑANA

En la combinación transandina de anoche, llegó a esta capital la estrella coreográfica española Isabelita Ruiz, que ha sido contratada por la empresa de La Comedia para hacer entre nosotros una corta temporada.

Isabelita Ruiz es una verdadera eminencia en su género y sus éxitos han sido igualmente extraordinarios en Europa y América, lo que significa que su arte exquisito es de un valor efectivo.

Su temporada reciente en el Empire de la capital argentina, ha sido de un brillo admirable. La crítica de Buenos Aires ha colmado a la hermosísima artista con sus más entusiastas elogios, colocándola por sobre todas las demás artistas de su género, entre las que se cuentan personalidades como La Argentinita, nuestra agraciada conocida de hace algunos años.

Como decimos, Isabelita Ruiz se presentará a nuestro público en la función vespertina de mañana Miércoles, en La Comedia.

Sigue el éxito de la Compañía Argentina en el Coliseo

Un nuevo éxito artístico y de taquilla se marcó en su función de anoche la compañía argentina que dirige el conocido actor señor Gozálvez, que ha iniciado recientemente su temporada en el Teatro Coliseo Nacional, Av. Matta. Anoche subió a escena el aplaudido sainete en dos actos original de Carlos Paoli, titulado “El velorio del angelito”.

Esta noche se repite uno de los éxitos de esta compañía: “En casa del taita Pancho”, comedia eminentemente cómica.

Como reprisse va “La puerta se abre”, que tan brillante éxito tuvo en su función de anoche.

Compañía Chilena de Comedias y Sainetes Alejandro Campos

Esta Compañía acaba de realizar en el Sur varias funciones, con un éxito halagador, que le abre un horizonte pleno de promesas. El estímulo que ha merecido del público de provincias, se lo tiene bien ganado este conjunto por su labor concienzuda y por el heroísmo que significa hacer teatro netamente

chileno entre nosotros, generalmente despreciativos o indiferentes de nuestros propios valores. Sin embargo esta Compañía modesta y entusiasta realiza una campaña de teatro absolutamente nacional y por ello la acogemos exhibiendo en nuestras columnas el retrato de su director, el actor cómico señor Alejandro Campos.

La Compañía Campos parte en breve al Norte del país, en donde tiene compromisos que cumplir y en donde hay grande interés por verla actuar. Lleva como representante a nuestro antiguo conocido señor Oscar Chávez.

Beneficio Sandra Delia, en el Avenida

Muy bien recibida por los habitûes de esta sala ha sido la noticia de la función que se prepara a beneficio de la bailarina Sandra Delia que, como se sabe, perdió todo su vestuario en un incendio de La Cisterna.

La Empresa del teatro, con el propósito de ayudar a la artista, le ha proporcionado la sala con algunos elementos de atracción para un programa ameno e interesante.

Además, ha prometido su colaboración, graciosa y espontáneamente a la joven bailarina, la gentil recitadora chilena Eddef, quien participará en el programa con una selección de recitaciones.

Oportunamente se darán más detalles de esta interesante velada.

Esta noche se despide de Santiago Bertini-Gioana

Después de dos meses de temporada entre nosotros, esta noche se despide del público de Santiago la notable compañía italiana de operetas que encabezan los distinguidos artistas Pina Gioana e Italo Bertini. Rememorar los éxitos alcanzados por este brillante conjunto sería una tarea larga. Bástenos decir que cada función constituyó un triunfo para todos los elementos del conjunto, especialmente para Pina Gioana e Italo Bertini, a quienes han secundado admirablemente, Baldini, Pia Ferace, Lía Gloria, Mario Roberto, Cesarini, Bragagila, Cappa, etc.

Bertini-Gioana nos han dado a conocer las más interesantes novedades teatrales en el género de operetas y las reprises de las obras ya conocidas constituyeron casi siempre una novedosa atracción. Pocas compañías, por no decir ninguna, nos presentó las operetas con la propiedad y el buen gusto de Bertini, lo que acusa una verdadera honradez artística y una justa comprensión de la labor del director artístico. En las obras que nos presentó Bertini-Gioana no hubo mutilaciones a que se vieron obligados otros conjuntos, pues cuenta con artistas de competencia para hacer en su forma más justa los más complicados roles, cantando las partituras conforme a lo ordenado por los autores. Fué así como en muchas obras escuchamos complacidos varios números que había sido eliminados por otros directores, urgidos por la poca capacidad de sus artistas.

Italo Bertini con su gracia inimitable, ha sido, sin duda el héroe de esta gira brillante. El público se encariñó con él en forma entusiasta y le celebró todas sus creaciones, su talento y buen gusto para montar las obras con originalidad y lujo extraordinarios.

Por todos estos antecedentes, de los que el público ha tomado debida y justa cuenta, la temporada que finaliza esta noche, merece señalarse con la más brillante de cuantas nos han brindado análogos conjuntos.

Bertini-Gioana pueden marcharse de esta capital con la halagadora convicción de que se les reconoce su esfuerzo y que se les recordará siempre nostálgicamente.

La función de despedida se hará con un programa extraordinario. Subirá a escena la linda opereta de Kalmann: “La Bayadera”, el más gracioso exito de la compañía y habrá además un acto de concierto en el que tomarán parte todos los artistas más celebrados en la temporada que termina.

Será pues, una única oportunidad para demostrar a Bertini y los suyos el aprecio que han sabido granjearse por su labor brillante de dos meses, que nos parecen demasiado cortos...

EL CAMPEON DE TODOS LOS PESOS REAPARECERA EN:

JACK DEMPSEY

VIVO o MUERTO

EDICION NUEVA

HOY - ODEON - HOY

A. BARROSO 768

MAÑANA POLITEAMA: 15 EPISODIOS SENSACIONALES
PROGRAMA MAX.GLUCKSMANN

MINERVA
SAN PABLO
ESQUINA
CHACABUCO
— HOY —

“MARIA ANTONIETA”

Soberbia y fiel reconstrucción del reinado de LUIS XVI y de los primeros hechos de la Revolución.

AVENIDA
HOY 6.20 y 9.30
a .eina del Mou.in .oug
Creación de
MARTHA MANSFIELD

Mañana: Norma Talmadge, en
“LO MARAVILLOSO”

TEATRO SANTIAGO
Empresa Ernesto Bouquet
Compañía Española de Comedias y obras de gran espectáculo
Hoy Martes 6 de Mayo. 1924.
Gran rebaja de precios.
Vermouth, a las 6.15. Platea: $ 3.
LA VENGANZA DE DON MENDO
Noche, a las 9.15. Platea: $ 3.
JUAN JOSE
Mañ. Estreno grandioso
LOS MISTERIOS DE PARIS

MUSICA

ESTA TARDE SE LLEVARA A EFECTO EL CONCIERTO DE ENRIQUE SORO

En el Teatro Unión Central tendrá lugar esta tarde, a las 6.30 P. M., el concierto que ha venido anunciando desde hace algunos días el maestro Enrique Soro.

La personalidad del Director de nuestro Conservatorio Nacional de Música es altamente apreciada en todos nuestros círculos, y su obra se conoce en el país y en el extranjero, como bien inspirada y de grandes méritos técnicos.

En la audición de esta tarde el maestro Soro dará a conocer algunas de sus últimas composiciones, entre las cuales se destaca un trío para piano, violín y violoncello. Además, se ejecutará una Sonata en Do sostenido y otras composiciones que según noticias que tenemos, son de grandes méritos.

Muchas son las razones que auguran a esta velada un buen éxito, sobre todo, si se considera que el señor Soro acaba de llegar de su jira por Europa y países centroamericanos, en donde fué aplaudido cariñosamente.

Concierto de la señora Nelly Ferrera de Bolados

El Jueves próximo se llevará a efecto en el Teatro Unión Central el recital de canto de la señora Nelly Ferrera de Bolados Cárter, distinguida dama de quien hemos tenido oportunidad de dar algunas referencias acerca de su personalidad artística y estudios, que logró perfeccionar con los mejores maestros de Italia.

Para esta audición, la señora de Bolados ha preparado un interesante programa de acuerdo con sus condiciones de soprano lírica, y en el cual podrá lucir ampliamente sus facultades vocales e interpretativas.

NOTICIAS CINEMATOGRAFICAS

HOY SE ESTRENA EN EL SPLENDID “RICARDO CORAZON DE LEON”

Despues de algunos días de expectación, hoy tiene oportunidad el público santiaguino de conocer la película que mayor influencia pueda hacer de cuantas se han visto, dentro del terreno histórico, en el gusto del público. Queremos referirnos a la creación de los Artistas Unidos, “Ricardo Corazón de León”, final de la recordada novela de Douglas Fairbanks, Robin Hood, que fué vista por toda nuestra sociedad, lo que explica el entusiasmo que ha despertado la presentación del nuevo film.

Señalaremos las cuatro fases en que pueda dividirse una película, facilitando así la comprensión del público.

Escenarios. — Las tierras del Oriente, la ciudad de Jafa, donde acampó el ejército de los Cruzados y donde se libraron cruentas batallas que costaron la vida a millones de combatientes de ambos bandos. Esta reconstrucción se ha hecho empleando todo lo esencial y lo que debe dar un colorido auténtico, con muebles y decoraciones de los museos más importantes del mundo, hermosos tapices turcos, alfarerías de Palestina, moblajes de ébano regiamente tallados con incrustaciones de concha de perla, marqueterías en cuero, ricos trajes de seda, en satín y en pieles.

Actuantes. — Centenares de arqueros, saeteros, millares de almas, legiones de jinetes y combatientes, pajes del Rey y de la Reina, damas de honor, azafatas de la Corte, caballeros de feudo, horca y cuchillo; magnates de la Corte, esclavos, el campamento de Saladino y sus harems con odaliscas.

Ambiente. — La romántica época medioeval, cuando el caballero ofrendaba su vida por su Dios, por su Rey y por su dama. La Edad Media, silenciosa y grave, pero ardiente de vida interior, florece en su siglo más brillante para influenciar la civilización cristiana con las heroicas hazañas de sus caballeros.

Intérpretes. — Sirve esta película para presentar, ya de lleno, a un actor que hoy en día es lo mejor que tienen los Estados Unidos en materia de artistas de carácter, nos referimos a Wallace Beery, el Rey en Robin Hood, que actuó poco en aquella creación de Douglas Fairbanks. Esa creación de Ricardo Corazón de León es digna de ser considerada como genial, sin temor de caer en alguna exageración. Douglas Fairbanks es una evocación de arte en la película Kathleene Clifford,

KATHLEENE CLIFFORD, PROTAGONISTA

la más linda rubia de América, es la protagonista, y en su papel de Reina Berenguería hace una primorosa presentación del espíritu de la encantadora soberana. Margarita La Motte, actúa como siempre, haciendo gala de su exquisito temperamento y floreciendo en él la personalidad de Lady Edith Plantagenett. El galán John Bower es todo una revelación y trabaja con una armonía admirable en su rol de caballero Leoardo.

En conjunto, que se trata de una película que se sale de todo marco y que llega a lo grandioso.

Se estrena en la tarde y deberá repriisarse en la noche. En ambas secciones la Empresa del Splendid presentará nuevas fotografías del concurso de bellezas.

EN EL TEATRO ESMERALDA

ASPECTO DE LA SALA DEL ESMERALDA EN EL ESTRENO DE "LOS AMORES DE UN PRINCIPE"

ODEON

"VIVO O MUERTO", POR JACK DEMPSEY, SERA ESTRENADO HOY, EN SUS FUNCIONES DE ESPECIAL Y NOCHE

Esta prestigiada sala de Mack Gluckesmann estrena en sus funciones de especial y noche de hoy una nueva edición del fotodrama "Vivo o muerto", el film sensacional llamado con tan justa razón el espectáculo del millón de bofetadas.

El formidable campeón de box del mundo, Jack Dempsey, lo interpreta luciendo no sólo sus asombrosas cualidades de boxeador conocidas por todo el mundo, sino también sus dotes de actor, su simpatía y elegancia. La manufactura de Pathé N. Y. ha desarrollado el máximo de su esfuerzo al trasladar a la pantalla una novela de la magnitud y grandeza de "Vivo o muerto". Pero debemos advertir que aunque se trata de una serial interpretada por un boxeador, no todo es una sucesión de golpes, bofetadas y costalazos. No. Trae también, magistralmente bien dirigidas, escenas románticas de exquisita acción novelesca. Eileen Sedwick, la actriz encantadora, secunda a Jack en la acción de la serial con una labor que a ratos raya en lo asombroso.

No dudamos que los aficionados al box y a los espectáculos de seriales buenas como ésta, estarán de plácemes al solo anuncio de este estreno que se verificará, como anteriormente lo anunciamos, en las funciones de especial y noche del Teatro Odeón.

IMPERIO: - HOY

6.30 y 9.40

GRAN ACONTECIMIENTO COMICO EXTRAORDINARIO

LA ATRACCION DE LOS PROGRAMAS DE HOY:

Los nuevos estrenos estupendos por el más fino de los graciosos del cine

HAROLD LLOYD

"VAYA UN VERANITO" y "AHI VIENEN LAS NINFAS"

Con el concurso chistosísimo del bigotudo HARRY POLLARD (Cachivache), de la divina BEBE DANIELS, del OGRO GIGANTE, y del ENANO ENTROMETIDO, con la preciada figura de la joven compañera de Harold, la exquisita rubia

MILDRED DAVIS

Además, últimas exhibiciones de la super-cómica y gigante, del CONTRATO DE MILLON Y MEDIO DE DOLARES:

CASATE Y VERAS

MAÑANA, DIA DE MODA

Interpretación de las cálidas palabras de

MUJER ENAMORADA

ES MI HOMBRE

Lección de energía moral para la mujer; desprendimiento de prejuicios; sacudimiento de yugos; rebeldía contra la tiranía del convencionalismo.

Brillo social.

LUJO, ARTE Y EMOCION INTENSA

LOCALIDADES NUMERADAS EN VENTA

IMPERIO

El acontecimiento cómico de hoy: Harold Lloyd se presenta en dos creaciones nuevas.—Una medida de buena organización espectacular ha sido la que ha realizado la dirección de la concurrida Sala Imperio al determinar con más frecuencia que la que se acostumbraba la presentación de programas cómicos escogidos, que tanta aceptación tienen siempre y que tan pocas veces pueden verse fuera de las funciones diurnas infantiles. Ha tenido el acierto, repetimos, de preparar esta vez para un día de entre semana, como hoy, un programa festivo extraordinario en que la figura central de cuatro grandes comedias es Harold Lloyd.

Este programa extraordinario cuya exhibición viene a llenar una verdadera necesidad, ya que no a todos les gusta asistir a las funciones de matinée dominicales, contiene, como decimos, el estreno de dos nuevas y recientes creaciones de Harold Lloyd, en cuya interpretación intervienen también todos los grandes elementos que acostumbran secundar al famoso bufo. Ambas son obras de argumento, de situaciones y de detalles, imaginados todos por el protagonista célebre, ya que como se sabe, es él el absoluto autor creador de sus comedias y constituyen un espectáculo que difícilmente encontraría comparación por su excelente calidad. Los nombres de estas alegres y graciosas comedias son "Vaya un veranito" y "Ahí vienen las ninfas", que se especializan por su sello de finura y de buen gusto, al mismo tiempo que por las originales causas que producen los efectos de hilaridad más mantenida e intensa. En ellas aparece, como nota episódica y decorativa, actuando una trouppe de lindas muchachas bañistas, al estilo de las comedias de Mack Sennett; pero con más papel que el de la simple plasticidad.

Con estos dos estrenos, que de por sí hacen ya un espectáculo de primer orden y de metraje suficiente para establecer una función completa, será exhibida por última vez la celebrada creación de Harold en el gran contrato, titulada "Cásate y verás", que tan aplaudida fué el año pasado y donde el célebre artista actúa en compañía de su joven y bella esposa, Mildred Davis.

Este programa extraordinario, que con justicia merece el calificativo de gran acontecimiento cómico, será presentado hoy por la Sala Imperio en sus funciones vespertina y nocturna.

ESMERALDA

"Los amores de un príncipe" se repite hoy.—Con el estreno de "Los amores de un príncipe", anoche el Teatro Esmeralda presentaba un hermoso golpe de vista con su iluminación completa y con todas sus aposentadurías ocupadas. Muy aplaudido fué el acompañamiento musical seleccionado por el profesor Vargas y ejecutado a gran orquesta bajo la dirección del maestro Retes y con el maestro Chávez como organista.

Hoy se repetirá "Los amores de un príncipe" en vermouth a las 6.5 y en noctruna a las 9.20, en las mismas condiciones que ayer.

Las localidades son numeradas y se venden desde las 10 de la mañana, rogándose a las familias dar preferencia a la vermouth para evitar las molestas aglomeraciones de la nocturna.

ALHAMBRA Y VICTORIA

Programa de competencia cómica.—El cuarto programa de competencia cómica, torneo en el que intervienen los tres ases de la risa: Harold Lloyd, Jimmy Aubrey y Larry Semon, es el espectáculo que estos cines tienen preparado para hoy, en cada una de sus funciones. Este nuevo programa, del que ya hemos hablado y que el público ha celebrado con el mismo entusiasmo que los anteriores en la ocasión de su estreno, está compuesto por cuatro comedias seleccionadas en que la competencia de gracia que efectúan los famosos bufos es tan efectiva como animada, puesto que cada cual parece querer sobrepasar con una creación mejor el trabajo de sus rivales. Los nombres de estas simpáticas comedias breves, son: "Pariquete tendero", por Jimmy Aubrey; "Agapito Tenorio", por Larry Semon; y "¡Cuán gritan esos malditos!" y "Seco hasta los huesos", por Harold Lloyd.

En todas ellas actúan, además de los respectivos bufos protagonistas: Bebé Daniels, Cachivache, el Ogro Gigante, el Enano Entrometido, etc., etc.

IMPERIAL

"¡Absolución!"— El vigoroso drama que acaba de constituir entre nosotros el último éxito de la gran editora de arte francés, Pathé-París, titulado "¡Absolución!", es la obra elegida para las funciones de hoy en este teatro de la calle San Diego.

Esta película ruramente dolorosa, evocadora y emocionante, es lo más nuevo que ha venido a Chile del importante trabajo escénico de Genevieve Félix.

HOY SE ESTRENARA "HUMANIDAD", SIMULTANEAMENTE EN LOS TEATROS SETIEMBRE Y BRASIL DE SANTIAGO, Y EN EL SETIEMBRE DE VALPARAISO.

Con la experiencia del triunfo enorme alcanzado en todos los países en que "Humanidad" se ha exhibido, la A. G. Hugo Stinnes ha enviado a Chile tres ejemplares de la magna obra de Lessing. Uno sólo no habría podido ser suficiente para las innumerables exhibiciones que de esta obra deben darse una vez que el público se dé cuenta de su infinita belleza. Es gracias a estos tres ejemplares que "Humanidad" se podrá estrenar hoy simultaneamente en los teatros Setiembre y Brasil de esta capital y en el Setiembre de Valparaíso.

Para atraer a la gente culta bastará decir que "Humanidad" es adaptación del drama "Nathan, el sabio", de Lessing.

Empieza el drama con la muerte de la esposa de Assad von Filneck, hermano del sultán Saladino, que había abjurado de su fe y abandonado a los suyos por amor a esa bella cristiana. Desesperado el jefe de los templarios por la pérdida irreparable, entrega su hija recién nacida a su escudero Mühen y él se lanza a buscar la muerte a manos de sus propios hermanos.

La niñita fué entgedada por el escudero en su fuga a un judío llamado Nathan, hombre de gran talento y corazón. El la crió como si fuera su propia hija, concentrando en ella el amor de los siete hijos que le habían sido masacrados en la sinagoga por bandidos guerreros que seguían a los templarios aprovechando los restos del botín.

Pasan 18 años. La niñita, que fué llamada Recha, se ha convertido en la más bella joven de la ciudad. La guerra entre cruzados y mahometanos no se ha extinguido. Por sobre los odios y las ruinas un nuevo amor se levanta. El templario Conrado se enamora de Recha, con una de esas pasiones que los novelistas de la época han inmortalizado. Pero este amor que parecía invencible recibe un rudo golpe cuando sabe que la niña es judía. ¡Era una fatalidad, un imposible que le hacía pensar en la muerte! Tan grande como era su amor fué su odio cuando supo que Recha no había nacido judía, que era bautizada, y que Nathan la había educado en la religión de Moisés. ¡Nathan era el único culpable de su desdicha!

Olvidó que el anciano hebreo le había salvado la vida; olvidó que con su dinero había pagado el rescate de centenares de caballeros templarios condenados a muerte por el sultán Saladino, vencedor de los cruzados.

Vino la prueba solemne. El sultán Saladino, el hombre más ilustre del Islam, quiso probar la bondad de los hombres. Delante de millares de guerreros, dijo Saladino a Nathan:

—Tu condena es una injusticia. Si no la cumplo, la guerra de nuevo se desencadenará. Si la cumplo morirás de muerte horrible. Decide tú lo que debo hacer.

Nathan recordó los días en que murieron masacrados sus siete hijos y su amada esposa. Recordó los horrores de la destrucción de Jerusalem y contestó:

—No más guerras entre los creyentes. ¡Morir yo y quiera Dios que mi sacrificio sea el único!

Saladino esperaba este rasgo que impresionó a todos, y dice:

—No más guerras entre los creyentes de Oriente y Occidente. Para escalar los cielos de nuestras divinidades, no se necesitan montañas de cadáveres. Perdono yo a los caballeros templarios condenados a muerte y perdone el Patriarca a Nathan.

Y la obra termina con las idealistas palabras del autor:

—Vosotros, hombres de todos los países y de todos los tiempos, amaos los unos a los otros, cumplid con la doctrina de Humanidad por sobre todas las creencias. ¡Sed hombre, sed humanos!

Protagonistas de la cinta son Carl de Vogt, ya conocido por su creación del Almirante Nelson y Werner Krauss.

La proyección será acompañada a gran orquesta.

Las localidades son numeradas y están en venta durante el día en la Casa Grimm y Kern, Ahumada esquina de Moneda y desde las 5 P. M., en las boleterías de los teatros.

HOY

Setiembre y Brasil Y SETIEMBRE DE VALPARAISO

Humanidad

Película millonaria y excelsa de la A. G. HUGO STINNES

SUPERIOR A "DUBARRY"

como drama de amor

La historia de una pasión que hizo torcer el curso de la historia al convertir en capitán templario al hermano del Califa Saladino

SUPERIOR A "LADY HAMILTON"

Como reconstitución histórica

Maravillosa resurrección de la época de las cruzadas, con sus templarios, sus sarracenos, la destrucción de Jerusalem y la lucha de Oriente contra Occidente

SUPERIOR A "SUMURUN"

como obra de ambiente oriental

Lujo refinado, palacios moriscos, harenes, mezquitas, sinagogas, guerreros fanáticos, califas, cuentos de mil y una noches, mujeres que hacen perder la cabeza con su amor

SUERIOR A TODA OTRA OBRA CINEMATOGRAFICA

Por su idealismo, es en el fondo un himno a la fraternidad entre los hombres, la expresión de la ansia infinita de días mejores para la humanidad, en que las razas no se maten como fieras para escalar los cielos de sus divinidades y en que los amantes no necesiten unirse más allá de la tumba por ser separados en la tierra por la intolerancia de los hombres

HUMANIDAD es adaptación de la obra de **Lessing** "NATHAN EL SABIO"

Es una gloria del pensamiento humano y del teatro alemán, que será un sublime deleite para los espíritus cultos que saben que una obra de Lesssing es todo lo contrario de un drama bíblico. Protagonistas: CARL de VOGT, WERNER KRAUSS Y BELLA MUSNAY

Localidades en venta hasta las 5 P. M., donde Grimm y Kern. Ahumada y Moneda

Acompañamiento musical por orquesta de 10 profesores

PLATEA $ 4

MUNDIAL

"Una noche de terror", por David Griffith.— Una película de ... anuncia este teatro para sus funciones de especial y noche de hoy. Es ... ta de la última y más aplaudida ... ción del mago de la cinematografía David Griffith, una obra que ... cinco dramas emocionantes ... la función de días grandes ...

AVENIDA

"La reina del Moulin Rouge".— En sus funciones de hoy este cine estrena la brillante producción "La reina del Moulin Rouge", obra que relata el ... tico y conmovedor romance de una de aquellas alegres gigoletas que crea la bohemia parisién. La interpretación está a cargo de Marta Mansfield.

ALAMEDA

Un asunto de cow-boys.—Las cintas del tema de cow-boys gustan bastante al público; pero hoy día lo que busca no es el argumento, sino que el actor o actriz intérprete. Peter Morrison es uno de estos artistas y su manera de interpretar tiene la distinción de ser de una continua amenidad, caracterizada por sus propias habilidades. La película se titula "El jinete misterioso" y es interesante, como es de suponer.

SELECTA

"Un drama en el gran mundo".— Con una obra extraordinaria triunfa hoy esta sala, haciendo la presentación de "Un drama en el gran mundo". Estos dramas en las altas esferas de la aristocracia tienen la característica de ser más fuertes y dolorosos que los que se ven en otras esferas sociales.

FRANKLIN

"Los amores de un príncipe".— ... exhibe este teatro la gran super ... wel-Universal "Los amores de un príncipe", interpretada por la estrella ... ry Philbin.

POLITEAMA

"Reverendo Karadura".— Es la ... tima comedia de Chaplin ... hoy a pedido de varias familias del barrio. Como se sabe, son cinco ... de risa y alegría que relatan las ... turas de un presidario que, fugado de la cárcel, se viste de clérigo y ... las mayores barbaridades.

ATENAS

"Espinas y azahares".— Para ... funciones especial y nocturna ... se ha programado en este teatro el ... joso estreno del First National ... "Espinas y azahares", obra que ... en sí las características y ... de la más exquisita de las ... sociales. La interpretación de esta ... bajo todo aspecto interesante, ... ponde a un vasto elenco de estrellas ... el que se destacan Kenneth ... Stella Taylor y la simpática ... Edith Roberts.

AVENIDA MATTA

Un programa cómico extraordinario. —El de hoy es una selección de ... cómicos que se compone así: "El ... drón de la paga", pieza típica; "... es él", obra de una extravagante ... micidad, "No se permite la ... petipieza de amores; y "Cuestión de ... ligro", esbozo cómico de mucha ... cia. Las cuatro piezas son dignas ... recomendarse.

EXCELSIOR

Cuarto programa cómico. — ... las funciones de especial y noche ... hoy se anuncia el estupendo ... ma cómico compuesto por las ... dias "Agapito Tenorio", "Pariquete tendero", "Seco hasta los huesos", "Cuán gritan esos malditos", ... tencia cómica entre los bufos ... celebrados del cine: Harold Lloyd, Larry Semon, Jimmy Aubrey y ... Pollard.

PROVIDENCIA

"Daniel Boone".—En las funciones de especial y noche de hoy y ... episodios 13-14-15 se da término ... interesante serial de aventuras "... Boone", creación de Jack ... Elene Sedwich.

INDEPENDENCIA

Hoy el match de box Firpo- ... —En ambas funciones de hoy y ... rios rebajados será estrenada ... barrio ultra Mapocho la película ... gran match de box, que es la ... más sensacional que registra el ... lismo suramericano, verificado en ... nos Aires el 7 de Marzo de 19... Luis Angel Firpo, campeón ... cano, y H. Spalla, campeón de ... pa en todos los pesos.

Mañana se estrena "El ... de la fe", por Milton Sills y ... "Vivo o muerto".

MINERVA

"María Antonieta".—Para hoy ... cia este teatro de la calle ... bio, en sus funciones de especial y ... che, "María Antonieta", que ... to ha alcanzado en la capital, ... cimiento histórico en 10 actos.

HIPPODROME

"La Machona".—En sus dos ... nes de hoy reprisa este cine la ... edición corregida y aumentada ... famosa película "Hembra", con ... das adaptadas de la discutida ... Paul Margueritte: "La Machona" ... Itala Manzini. Mañana "El ... hierro", por William Duncan.

DIECIOCHO

"La oportunidad de casarse".— ... especial y noche, ofrece este ... y aristocrático teatro el estreno ... hermosa obra social de aventuras ... sacionales titulado "La oportunidad de casarse", interpretación de ... den y el varonil actor Milton ... Para mañana, tercera y cuarta ... biciones de "Los amores de un príncipe". - El Jueves estreno de "Una semana de amor", por Elaine ... tein y Conway Thearle.

ELECTRA

"Una semana de amor".— La ... ducción de la Selznick presentada ... Domingo con lleno absoluto ... hoy en las funciones de especial y ... che. Es su intéprete Elaine ... tein secundada por Conway Tearle ... ra mañana anuncia la grandiosa ... "El rosario".

NOVEDADES

"Mientras Nueva York duerme" "Músculo y cerebro".— Un ... programa es el que pasa hoy en ... funciones este concurrido teatro ... calle Cueto. Primero presenta la ... resente película deportiva filmada ... Borcosque, titulada "Músculo y cerebro", en la cual reaparece gran ... ro de deportistas chilenos, entre ... el simpático Vicentini". Además ... presenta la película americana ... da por el First National Circuit ... da "Mientras Nueva York duerme".

IRIS

Sexta de "Los misterios de París". —Hoy estrena este teatro en las ... ciones de 6.20 y 9.30 la sexta y ... última función de la superserie ... París titulada "Los misterios de ... ris", interpretada por Huguette ... flos.

Arte, bel ... a y distinción ... características de Isabelita ...

Teatro REPUBLICA

UNA SEMANA de AMOR

Por la escultural y elegante actriz: **Elena Hammerstein**

Y el varonil actor: **Conway Tearle**

Especial y Noche

REGIO ESTRENO

REPUBLICA

"Una semana de amor", por Elena Hammerstein.—La soberbia producción de arte y de lujo editada por la Selznick, que desde hace una semana se mantiene con éxito entusiasta en los cines del centro, "Una semana de amor", ha sido seleccionada por este teatro para hacer sus funciones sociales de hoy, dando al distinguido y culto público del República un espectáculo de arte puro, exquisito y brillante. Esta obra, que lleva en sí el exponente más efectivo del trabajo escénico de Elena Hammerstein, está compuesta por un argumento moderno que posee todas las características de obra definitiva.

Teatro ALAMEDA

El Jinete Misterioso

Cow - boys

Por PETE MORRISON.

VIERNES
SETIEMBRE
Y
BRASIL

ARGUMENTO Y DIRECCION DE
LEON POIRIER
productor de "JOCELYN". Serie novela de la
CASA GAUMONT
EN TRES FUNCIONES

EL CRIMEN DEL CORREO DE LYON

EXCLUSIVIDAD
DE LA
COMPAÑIA CINEMATOGRAFICA
ITALO - CHILENA

"LA NACION" EXTENDERA EL VIERNES SU SERVICIO DE INFORMACIONES DEL MATCH ROMERO-JOHNSON, AL TEATRO ESMERALDA

Las noticias serán dadas con megáfono, desde el escenario, por trasmisión directa de nuestro alto-parlante

Nuestros lectores han sido informados del éxito brillante obtenido por nuestro diario con la extensión de nuestro servicio de informaciones al Teatro Esmeralda. El Viernes pasado fué necesario usar de policía montada para contener a la gente que se empeñaba en ingresar a la sala, a pesar de estar el teatro repleto.

El servicio se hizo en forma correcta, pero el Viernes próximo "La Nación" quiere batir todos los records en materia de informaciones. La línea telefónica será extendida hasta el mismo escenario y estará conectada directamente con nuestro alto parlante. Las informaciones serán dadas por un empleado de nuestro diario, no ya al minuto de recibidas en nuestra imprenta, sino en el mismo instante que es escuchada por la gente que espere noticias bajo nuestros balcones.

Por su parte, el Esmeralda ha preparado un programa ideal para esta noche. Se estrenará el match Firpo-Lodge en el cual se ve a nuestro campeón desafiar al vencedor en medio de los aplausos de la concurrencia. En caso que nuestro campeón triunfe, como es de esperarlo, se pasarán dos graciosas comedias como extra.

Una banda de músicos amenizará los entreactos.

HOY
PLATEA: $ 3

LOS AMORES DE UN PRINCIPE

MERRY GO ROUND

ESMERALDA
Y FRANKLIN

En el Esmeralda
ORQUESTA DE
12 PROFESORES
Y ARMONIUM
BOLETERIA ABIERTA
DESDE LAS 10 A. M.

PROXIMOS ESTRENOS

El Jueves estrena el Splendid una copia nueva de "Chaplin vigilante".—Gran entusiasmo ha despertado entre nuestra sociedad y público en general, admirador de Carlitos Chaplin, el anuncio de la empresa del Splendid de estrenar una copia nueva que recién ha recibido de Nueva York de una de las más geniales y graciosas de las creaciones de este bufo, que con razón es llamado el "hombre más gracioso del mundo", titulada "Chaplin vigilante" y en ella Carlitos se supera a sí mismo en el rol de un débil guardián que por ironía es enviado a cuidar una calle de bandidos, la más peligrosa de Nueva York y en la que merced a su ingenio y frescura logra poner en raya a los más feroces de los bandidos que en ella hacen raya.

Secundan a Chaplin en esta creación suya: el feroz gigante Trompifay, quien en esta obra se comporta tan genialmente como Chaplin, y por último la linda rubia Edna Purviance.

Además se estrena en el mismo programa la notable y graciosísima obra Chester: "Un centavo de recompensa", en la que intervienen Chaplin II, el popular Monito Morisqueta" un perro y una vaca de inteligencia maravillosa.

—

"C'est mon homme", "It's my man", "Es mi hombre", hará las fiestas de moda de mañana en la Sala Imperio. —Los norteamericanos han sabido hacer del cine un factor potente de distracción, educativo y moral, cada vez que en ello se han esmerado y la corriente moderna en este arte es precisamente la que conduce a esta finalidad: dar al espectador algo útil, algo que sea más que un simple pasatiempo frívolo.

Lo han conseguido y lo seguirán obteniendo porque tanto los esfuerzos de los editores como los de la censura empujan la producción moderna hacia este noble camino. Cabe hoy hablar de una de las cintas que en este caso se hallan y que es de las que precisamente recomienda y aún auspicia el National Boards of Censor: "Es mi hombre". No la habría elegido la dirección de la Sala Imperio para sus fiestas de moda de mañana si no fuera en realidad un exponente extraordinario de arte, como merece y ha sabido ser el espectáculo de estas fiestas ya clásicas.

"Es mi hombre" es, ante todo, una lección de energía, energía moral de la mujer, desprendimiento de prejuicios, sacudimiento de yugos, rebeldía sobre la tiranía del convencionalismo que todavía nos ata las manos y pretende mantener atados los sentimientos al prejuicio de viejas modalidades anacrónicas. En el fondo, es esto la película "Es mi hombre", que en la forma encanta con los hilos de oro del romance tejido alrededor de la elocuencia pasional que la frase encierra y que las mujeres de todos los pueblos repiten en diferentes lenguas, pero en una misma inspiración.

Los roles protagonistas de esta hermosa cinta están interpretados por Madge Bellamy y Lloyd Hughes.

En la Vermouth de La Comedia debutará mañana, Isabelita Ruiz.

PROGRAMAS DE HOY

IMPERIO. — Especial y noche: acontecimiento cómico extraordinario: Harold Lloyd en "Cásate y verás", "Vaya un veranito" y "Ahí vienen las ninfas".

ALHAMBRA Y VICTORIA. — Especial y noche: cuarto programa de competencia cómica.

IMPERIAL. — Especial y noche: "¡Absolución!", por Genevieve Félix.

REPUBLICA. — Especial y noche: "Una semana de amor", por Elaine Hemmerstein.

ATENAS. — Especial y noche: "Espinas y azahares", por Edith Roberts y Stella Taylor.

SETIEMBRE. — Especial y noche: "Humanidad".

BRASIL. — Especial y noche: "Humanidad".

ESMERALDA. — Especial y noche: "Los amores de un príncipe".

SPLENDID. — 6.30 y 9.45, estreno: "Ricardo corazón de León", por Douglas Fairbanks, Wallace Beery y Catalina Clifford (Continuación de "Robin Hood"). 5.15: "El rey de la velocidad", por Richard Talmadge y Virginia Warwick.

INDEPENDENCIA. — Especial y noche: el match de box Firpo-Spalla.

AVENIDA MATA. — Especial y noche: programa cómico.

ALAMEDA. — Especial y noche: "El jinete misterioso", por Peter Morrison.

DELICIAS — Especial y noche "Flor del mal", por Grabriela Robinne.

SELECTA. — Especial y noche: "Un drama en el gran mundo".

COLON. — Especial y noche: programa de aventuras.

MUNDIAL. — Especial y noche: "Una noche de terror", por David Griffith.

EXCELSIOR. — Especial y noche: cuarto programa cómico Harold Lloyd, Larry Semon y Jimmy Aubrey.

PROVIDENCIA. — Especial y noche: final de la serial "Daniel Boone".

AVENIDA. — Especial y noche: "La reina del Moulin Rouge", por Martha Mansfield.

HIPPODROME. — Especial y noche: "La Machona", por Itala Manzini.

ODEON. — Especial y noche: "Vivo o muerto", por Jack Dempsey, episodios 1-2-3.

SALA ORIENTE. — Especial y noche: "Amor de esposa o la mujer interior".

MINERVA — Especial y noche: "María Antonieta".

DIECIOCHO — Especial y noche: "La oportunidad de casarse", por Alto Alden y Milton Sills.

IRIS. — Especial y noche: "Los misterios de París", sexta función.

POLITEAMA. — Especial y noche: "Reverendo Karadura".

ELECTRA. — Especial y noche: "Una semana de amor", por Elaine Hammerstein.

NOVEDADES. — Especial y noche: "Músculo y cerebro" y "Mientras Nueva York duerme".

Zapateros
PARA BLAKE
CORTADORES CALZADO
NIÑOS
SAN DIEGO 1440

MARCOS EMILFORK
Cirujano dentista
Abrió su estudio en
MONEDA 627

¡OPORTUNIDAD!
Uniforme aspirante, excelente estado, véndese.
SOTOMAYOR N.º 16

Animales enfermos

En el CONSULTORIO CLINICO del Veterinario de "La Nación", Dr. L. SCHMIDT HERMAN, se atienden consultas y llamados a domicilio para la atención médica de animales enfermos.

9 A. M. a 12 M. y de 2 a 7 P. M.
SAN ANTONIO N.º 457
Teléfono 3649

Alhambra y Victoria
Hoy Tarde y Noche
EXITO COMICO
Estreno del cuarto programa de competencia cómica por
HAROLD LLOYD
LARRY SEMON y JIMMY AUBREY
en sus cuatro comedias:
¡CUAL GRITAN ESOS MALDITOS!
SECOS HASTA LOS HUESOS;
AGAPITO TENORIO; y
PERIQUETE TENDERO.

Pina Gioana e Italo Bertini
invitan a sus admiradores a su función de despedida,
ESTA NOCHE,
TEATRO LA COMEDIA
"LA BAYADERA"
GRAN ACTO DE CONCIERTO

LOCAL
NECESITO
En el centro comercial, que tenga contrato de tres años a lo menos.
Pagaría derecho llave si fuera conveniente.
Dirigirse, dando detalles concretos, a
F. M.,
CASILLA 3727

MAÑANA
SOLAMENTE EN EL ALHAMBRA
UNICO TEATRO QUE LA EXHIBIRA EN EL CENTRO. — EL EXITO SUPREMO SUPER - JEWELL UNIVERSAL

LOS AMORES DE UN PRINCIPE

YA LOS FRIOS SE APROXIMAN...

No espere, señora, el último momento para elegir los géneros de estación o su abrigo de pieles.

El más precioso y exuberante de los surtidos lo tiene **Gath & Chaves**

SEDAS

TERCIOPELO inglés, muy souple, especial para vestidos de niñas y señoritas, un ancho, el metro, a.. $	10.50
TERCIOPELO inglés, calidad muy fina, especial para trajes, doble ancho. el metro, a. . . . . $	24.80
TERCIOPELO inglés, Imprime, gran fantasía, especial para trajes, doble ancho, el metro, a . . . . $	27.90
TERCIOPELO Chiffon de seda, clase extra, especial para trajes, doble ancho, el metro, a.. ... ... $	51.15
DUVETINE de pura seda, doble faz, especial para tapados y vestidos, doble ancho, el metro, a. . . . $	77.50
FELPA grakelé de seda, especial para capas y saquitos, doble ancho, el metro, a... ... ... $	86.80
PONGE de pura seda, japonés, especial para forros y labores, un ancho, el metro, a ... ... $	10.50
BROCATOS de seda, última creación, especial para forros de abrigos y pieles, doble ancho, el metro, a, $	26.35

PIELES FINAS

En Confección Señoras

TAPADOS cortos, para jovencitas, en lapin café, a... ... . $	390.00
TAPADOS cortos, imitación Petit gris, forrados seda fantasía, a $	450.00
TAPADOS en piel Gazelle, cuello y puños Castor, a... ... ... $	680.00
PALETOCITOS en rasé mordoré, a... . ... $	790.00

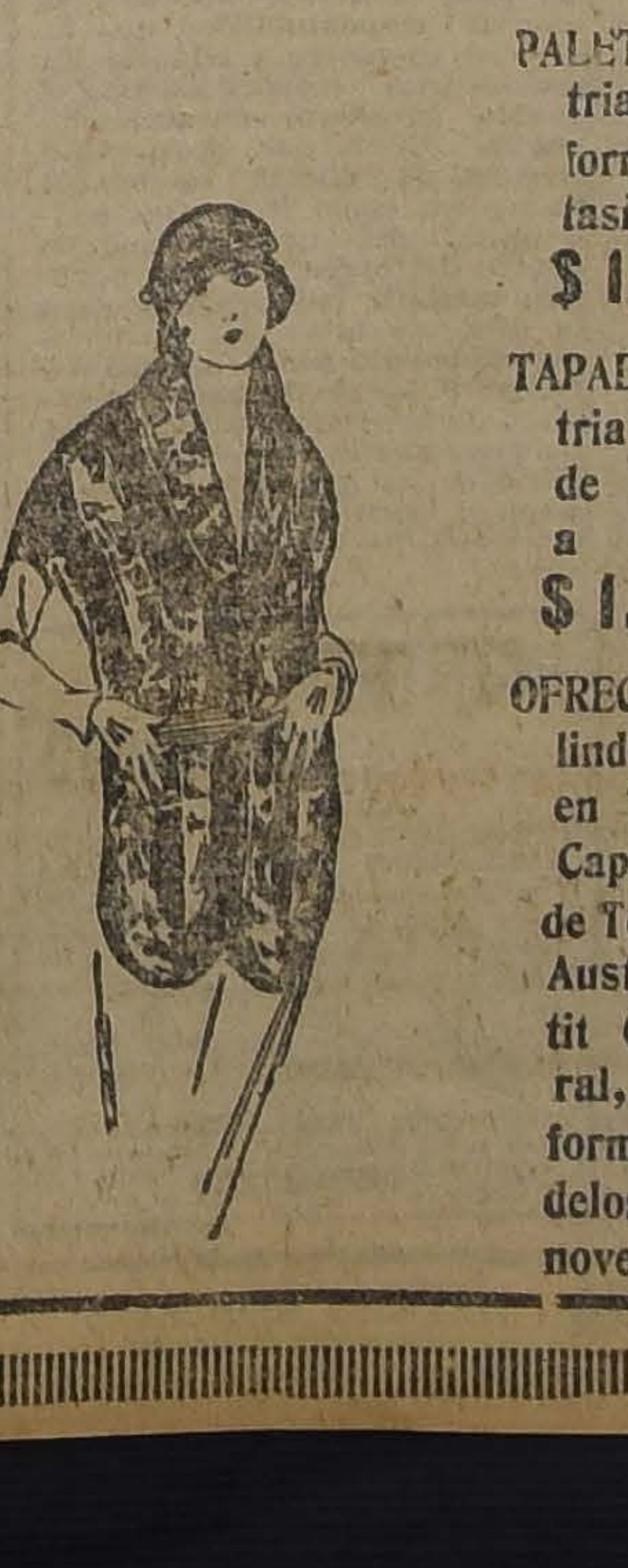

PALETOS de nutria Australia, forro seda fantasía, a
$ 1,100.00

TAPADOS de Nutria Australia, de 3|4 largo, a
$ 1,300.00

OFRECEMOS un lindo surtido en Tapados y Capas en piel de Topo, Nutria Australia, Petit Gris natural, Visonet, formas y modelos de alta novedad.

En Garnitures

CUELLOS de piel, negro y café, modelos prácticos, a. . . . $	98.00
CAPAS de piel, colores café y negro, formas variadas y forradas en crepé marocain, desde . . $	315.00
CAPAS de Nutria Colombia, diversas formas, forros de seda, desde... ... ... $	400.00

ECHARPES piel de Topo natural, forrados en seda distintos tamaños, forrados en seda fantasía y crepé marocain, desde
$ 490.00

CAPAS de Opposum Skungs, con y sin colas, modelos de última moda, forros de seda, lisos y de fantasía de colores desde
$ 890.00

CAPAS de Skungs legítimos, elegantes modelos, con preciosos forros de seda fantasía, desde
$ 1,800.00

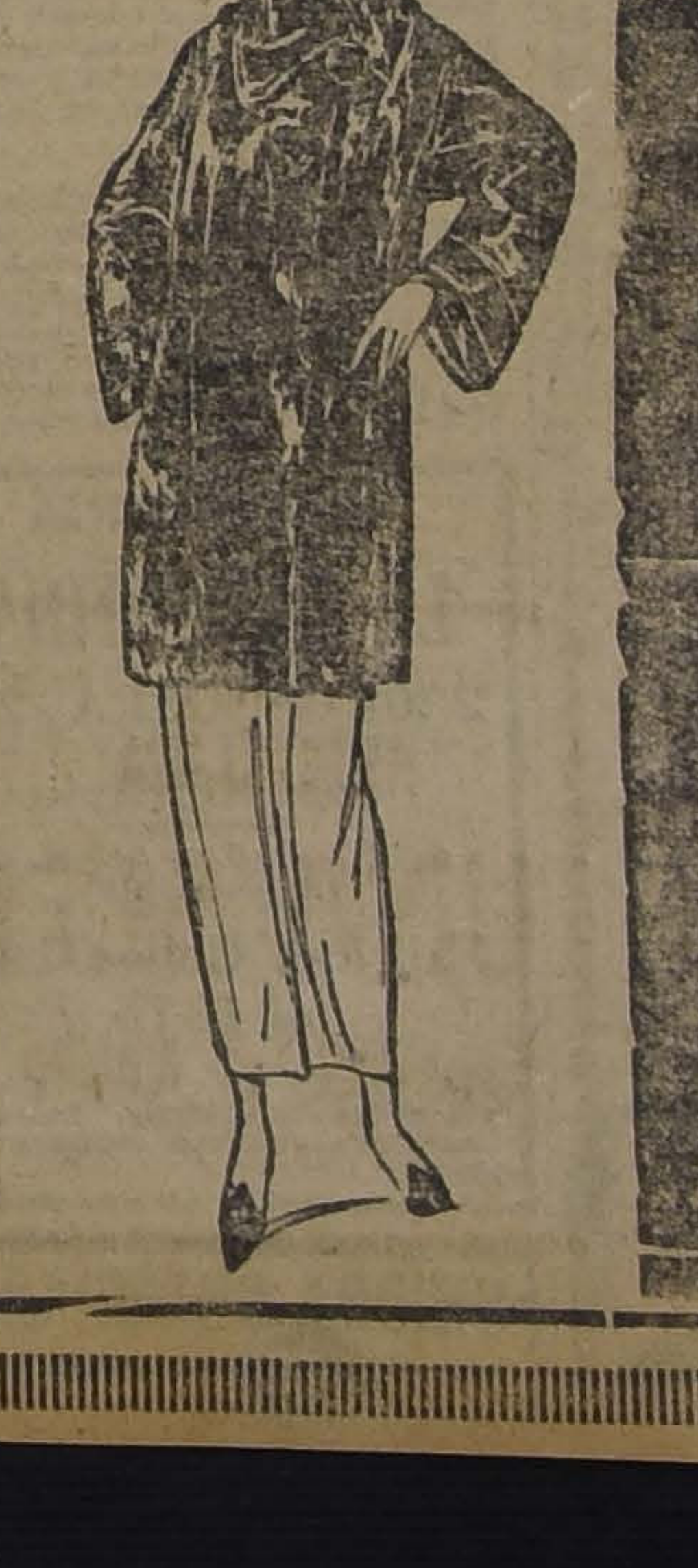

Lanas y Algodones

MOLETON grueso, especial para ropa interior, colores claros, clase extra, el metro, a. . . . . . . $	2.80
FRANELAS apañadas, dibujos, colores firmes, el metro, a... .... $	3.10
MOLETON de lana, ondulado, buena calidad, artículo de mucho abrigo ancho 140 ctms., metro, a. . . $	18.60
MOLETON Pirineo, revés de jersey, artículo cardado, mucho abrigo, doble ancho, el metro, a. . .. $	24.80
TERCIOPELO de lana, muy souple, francés, clase extra, ancho 130 ctms., el metro, desde . . . . . $	16.50
MAROCAIN de pura lana, colores de moda, sumamente flexible, ancho 130 ctms., el metro, a. . . . . $	21.70
POPELINAS de lana, buena calidad, surtido de colores, ancho 130 ctms., el metro... . ... $	23.25
MOIRE de lana, artículo de novedad surtido completo de colores, ancho 130 ctms., el metro. . .. $	[illegible]
GAMUZA cotele, muy souple, excelente calidad, colores de moda, ancho 140 ctms., el metro. . . . $	34.10

ITALIA

PROGRAMA DE LA PROXIMA CONFERENCIA DE INMIGRACION

ROMA 5.—La orden del día del Gobierno sometida a los Gobiernos invitados a la Conferencia de Emigración contiene cinco capítulos:

1.o La inmigración.
2.o Condiciones del trabajo.
3.o Seguros sociales.
4.o La emigración, y
5.o Acuerdos internacionales.

Los capítulos referidos comprenden numerosas materias, principalmente la Bolsa Internacional del Trabajo, reglamento de los conflictos y huelgas, Comité de conciliación, arbitrajes, sindicatos, duración del trabajo, transporte de emigrantes, higiene y servicios sanitarios, asistencia a los inmigrantes en los puertos de embarque y desembarque, mientras residan en los países de inmigración, cooperación de servicios de emigración e inmigración, medidas para adaptar las corrientes inmigrativas, fomento de la beneficencia, mutualidad y asistencia a las mujeres y niños.—(U. P.)

Rykoff habría estado en Italia

ROMA, 5.—Una agencia noticiosa dice que el presidente del Soviet Rykoff pasó varios días en Italia y conferenció con el delegado ruso Jureneff. Este rumor no ha sido confirmado.—(U. P.)

Remate de objetos que pertenecieron a Garialdi

ROMA, 5.— Más de mil objetos que pertenecieron a Garibaldi y que han sido reunidos desde hace más de treinta años en todo el país, se rematarán el dos de Junio.

La prensa urge se rematen en un solo lote, para evitar que se esparzan o salgan al exterior.— (U. P.)

Empréstito sureslavio

ROMA, 5.— Informan de Belgrado que los Bancos italianos se encargaron de lanzar el empréstito de doscientos cincuenta millones de liras para la construcción del Ferrocarril de Belgado al Adriático.—(U. P.)

En la asamblea del Instituto de Agricultura

ROMA, 5.— La Asamblea del Instituto de Agricultura, discutiendo los asuntos financieros, se pidió que se contribuyera a sus gastos mediante una contribución que se exigiría en todos los países. El delegado norteamericano se opuso declarando que se debían abolir las contribuciones extraordinarias que frecuentemente embarzaban a los Parlamentos de los países afiliados.

PODERES EXTRAORDINARIOS DE LOS IMPUESTOS

ROMA, 5.— El Premier Mussolini ordenó al sub-secretario señor Acerbo, que prepare un informe para el Parlamento, en forma que el Gobierno pueda ejercitar poderes extraordinarios respecto de los impuestos.— (U. P.)

HOY SE ESTRENARA LA OPERA "ANNA KARENINI"

ROMA, 5.— Mañana se entrenará en el Teatro Constanzi la ópera Anna Karenine, música de Iginio Robbiani y libreto de Guiraud, sobre el tema de la novela del Conde León Tolstoi.

Esta ópera obtuvo el premio nacional de cincuenta mil liras el año ppdo.—(U. P.)

El Ministro argentino señor Lebreton

GENOVA 5.—Llegó el Ministro de Agricultura de Argentina, señor Lebreton. Fué recibido oficialmente por las autoridades italianas.—(U. P.)

El pueblo alemán se ha pronunciado en favor del informe de los expertos

Esto es, a juicio del Gobierno, lo que significa el resultado de las elecciones del Domingo

(Correspondencia cablegráfica de Carl D. Groat, especial para l"La Nación")

BERLIN, 5.—El Gobierno, en una entrevista concedida, en general, a los representantes de la prensa, declaró que, a su juicio, los resultados de las elecciones demuestran que la nación se pronuncia enérgicamente en favor del mantenimiento de la actual política externa, o sea, en favor de la aceptación del informe del Comité de Expertos.

Más aún, cree que la mayoría del Reichstag será partidaria de los informes si bien no tiene la seguridad de que obtendrá los dos tercios de los votos necesarios para algunas de sus estipulaciones, por ejemplo, para la referente a los ferrocarriles, pero debe estudiarse y desde el punto legal es absolutamente necesaria esa mayoría de los dos tercios.

El Gobierno sostiene que los progresos realizados por los comunistas son una prueba evidente de que gran parte de la población está desanimada pero también se dice de que las pérdidas de los socialistas no han sido tan grandes como superficialmente parece en vista de que, en un principio, los socialistas independientes estaban en combinación con ellos mientras que ahora los independientes han desaparecido en su mayoría para ser absorbidos por los rojos.

No se espera gran oposición de parte de los nacionalistas, pues especialmente en sus últimos discursos dieron a conocer que no procederían con demasiada energía contra el informe Dawes.

El representante del Gobierno terminó manifestando que se harán esfuerzos para restablecer la gran coalición.

Es notable que hace solamente unas pocas semanas, herr Stresemann se pronunció en contra de aquellos con quienes está dispuesto ahora a cooperar.

Se estima que en las elecciones de ayer fueron depositados más de 26 millones de votos.

El Reichstag no se reunirá antes del 26. Herr Marx, después de que se conozca el resultado de los cómputos oficiales definitivos, presentará oficialmente su renuncia al Presidente Ebert, quien le volverá a encomendar la organización del Ministerio, hasta que esté determinado el nuevo régimen. En seguida el Presidente pedirá a los leaders de los diferentes partidos, comenzando con los socialistas, que traten de organizar el Gabinete.

Mientras que los demás partidos hablan de volver a formar la antigua coalición con la permanencia de los socialistas y de las actuales normas en el Ministerio, los nacionalistas dicen: "Estamos resueltos a ir al poder", pues creen que los cómputos definitivos les darán 110 asientos en el Reichstag y en las esferas dirigentes nacionalistas se dice que, con esa fuerza deben contar con un jefe que hable en favor de una coalición basada en los folkistas, nacionalistas, folksparty y centristas.—GROAT. (U. P.)

EL GOBIERNO CREE ASEGURADA LA APROBACION DEL INFORME DAWES

BERLIN, 5.—El Gobierno ha declarado que cree que el resultado de las elecciones asegura la aceptación del informe de los expertos.—(U. P.)

Miembros del Reichstag reelegidos

LONDRES 5.— Entre los reelegidos figuran el ex-Canciler Hermann Müller, el Ministro de Relaciones Stresemann, el conde Westharp y Bernhard Dernburg. Los industrialistas votaron por Siemenes y el ex-Canciller Wirth, también ha llegado al Reichstag la adepta más hermosa del Partido Socialista, Tony Sender. El ex-Canciller Fehrenbach ha sido reelegido también, como asimismo el folkista Conde Wuelle. Entre los nuevos elegidos figuran Ludendorff, von Tirpitz y Bismarck. Estos dos últimos son nacionalistas. Se cree ahora que han votado entre un 85 a un 90 o|o de los inscritos.

El Canciller Marx, expresó su opinión en el sentido de que el informe de Mr. Dawes no sería rechazado.

Los resultados de la elección llegados de Munnich, demuestran que von Tirpitz, es más popular que von Ludendorff.—(U. P.).

El fracaso de las ideas republicanas

COMENTARIOS DE LA PRENSA FRANCESA

PARIS, 5. — Aunque los despachos recibidos de Berlín sobre las elecciones indican la derrota de los partidos reaccionarios, la prensa francesa se manifiesta escéptica sobre si se trata de un triunfo de los verdaderos principios democráticos y la aceptación de un régimen basado en el pago de las reparaciones, de acuerdo con el proyecto de Mr. Dawes.

M. Pertinax en "L'Echo de París", hace notar que la fuerza de los socialistas en Alemania está declinando y deduce de esto que las ideas republicanas sufrirán un eclipse porque los monarquistas están dispuesto a ir hasta el límite en defensa de sus convicciones, mientras que la extremo izquierda permitirá que los sentimientos chauvinistas de los nacionalistas tomen una forma más atrevida que la presente.

"Le Petit Journal", dice que el nuevo Reichstag no mejorará la situación antigua, sino que posiblemente la tornará peor, desde el punto de vista de las reparaciones.

Hace notar el mismo diario, que el antiguo Reichstag tenía una mayoría republicana incontestable, pero que no pudo o no quiso resistir las maquinaciones de los ultra racionalistas. Atribuye finalmente el fracaso de las ideas republicanas a la falta de un jefe verdaderamente democrático.—(U. P.).

El plan de los Expertos estaría a salvo

BERLIN 25. — A pesar de los grandes e inesperados triunfos de los nacionalistas, comunistas y folkistas, no se cree que éstos produzcan perturbaciones y se asegura que aparentemente Alemania ha quedado libre de una verdadera ola monárquica y de que se intente practicar el sabotaje con el plan de Mr. Dawes. La opinión anterior se basa en los datos llegados hoy, pero los resultados finales de la elección no será posible obtenerlos antes del Martes. Los nacionalistas en todas partes han sorprendido por sus fuerzas.—(U. P.).

El nuevo Gobierno

BERLIN 5.— "Die Zeitung am Mittag", prevee la posibilidad de que la actual coalición permanezca en el Gobierno, ya sea apoyada en el block burgués u organizándose la antigua coalición. Como se necesitarán los dos tercios de los miembros del Reichstag para rechazar ciertas cláusulas del informe de Mr. Dawes, dice "Die Zeitung am Mittag" que la coalición tendrá que reclutar el mayor número de votantes posible para evitar esa contingencia.—(U. P.).

Un cómputo oficial provisorio

BERLIN 5.— El resultado definitivo provisorio de las elecciones es el siguiente:

Nacionalistas 29 asientos; comunistas 59; centristas 61; Volks Partei 44; demócratas 25; folkistas 29; Volks Partei de Baviera 15; hanoverianos 5; labriegos bávaros 4; nacional liberales 6. Algunos asientos cuya posesión aún no aparece bien definida probablemente serán dados a los nacionalistas, elevando su cuota a 105. El Canciller Marx, ha sido reelegido.—(U. P.).

Los representantes socialistas han disminuído

BERLIN 5. —Los socialistas, a pesar de que han sufrido una gran disminución, debido a los comunistas, se consuelan ante el hecho de que siempre permanecerán siendo el grupo político más fuerte de Alemania. Además en muchos puntos han obtenido ganancias, si se compara el actual resultado con las recientes elecciones en los Estados.—(U. P.).

NUEVOS RESULTADOS DE LAS ELECCIONES

BERLIN 5. — A las nueve de la mañana de hoy los socialistas aparentemente tenían asegurados 90 asientos; los nacionalistas 70; los folkistas y el Volks Partei 30 cada uno; los demócratas 20; los centristas 60; los comunistas 60; el Volks Partei bávaro 10.—(U. P.).

Posible Gobierno de Coalición

BERLIN, 5. — Los comisarios de elecciones consideran que los resultados de las votaciones de ayer, recibidos por ellos hasta hoy a las 8 A. M., son diferentes a los que tiene el Gobierno, pero los políticos creen que el nuevo Gobierno quedará formado por una coalición de los nacionalistas, el Volks Partei y los centristas.

Los resultados revisados ponen de manifiesto que en el nuevo Reichstag habrá la mayoría suficiente para impedir que sea objeto de sabotaje el informe de Mr. Dawes, a lo menos así se cree, de acuerdo con los resultados primeros que han llegado.

Los resultados de Berlín están ahora casi completos y demuestran que los nacionalistas obtuvieron 227,000, el Volks Partei, 71,000; los folkistas, 38,000; los centristas, 42,000; los demócratas, 90,000; los socialistas, 226 mil; y los comunistas, 210,000.—(U. P.).

RESULTADO DE LAS ELECCIONES DEL DOMINGO

LONDRES, 5.— El corresponsal de "The Exchange Telegraph Company", en Berlín, anuncia que, quedando solamente nueve asientos dudosos, los cómputos electorales asignan a los partidos los siguientes números de asientos en el Reichstag, con los de votantes que se indica:

Socialistas demócratas, 103 representantes elegidos por 6.186,000 votantes.

Partido nacionalista alemán, 96 representantes designados por 5 millones 731 mil electores.

Centristas, 64 representantes, correspondientes a 3.864,000 votantes.

Partido popular alemán: 46 representantes, elegidos por 2.780,000 votantes.

Folkistas alemanes, 80 representantes, designados por 1.780,000 electores.

Demócratas, 28 representantes, correspondientes a 1.691,000 electores.

Partido popular bávaro, 16 representantes con 939,000 votantes.

Hay además, 20 asientos dispersos.— (U. P.)

EL GABINETE BAVARO HA RENUNCIADO

BERLIN, 5.— Comunican de Munich, que el Gabinete Knilling renunció en vista de la derrota que sufrió en las recientes elecciones de miembro del Landtag. — (U. P.)

Resultados parciales

BERLIN 5.—El Gobierno estima los resultados de las elecciones hasta ahora, basado en los datos recibidos hasta mediodía, pero haciendo reservas, en la siguiente forma:

Los nacionalistas obtendrán ochenta asientos; el Volks Parteil, treinta y cinco; los folkistas, treinta y tres; los demócratas, treinta; los centristas, cincuenta y siete, y probablemente después lleguen veinte más hannoverianos.—(U. P.).

BERLIN, 5. — Los resultados hasta las 10 A. M., de hoy anuncian que los partidos han obtenido los siguientes asientos: nacionalistas, 76; Volks Partei, 43; centristas, 51; demócratas, 28; socialistas, 84; comunistas, 56; Volks Partei de Baviera, 16; Labriegos de Baviera, 9; Hannoverianos, 5; Folkistas, 30 y nacional liberal, 9.—(U. P.).

BERLIN, 5.—A la 1 P. M. la "Telegraph Union" daba el siguiente resultado de las elecciones:

Nacionalistas, 86 representantes.
Folksparty, 45 representantes.
Centristas, 55 representantes.
Demócratas, 30 representantes.
Socialistas, 98 representantes.
Comunistas, 56 representantes.
Folkistas bávaros, 16 representantes.
Campesinos bávaros, 9 representantes.
Hanoverianos, 5 representantes.
Folkistas, 31 representantes.
Socialistas alemanes, 2 representantes.
Liberales nacionales, 9 representantes.—(U. P.).

LOS VUELOS ALREDEDOR DEL MUNDO

Doisy voló 750 millas en 6 horas 30 minutos

CALCUTA 5.— El aviador francés Doisy llegó a ésta a la 1 P. M., después de realizar un vuelo de setecientas cincuenta millas empleando seis horas y treinta minutos.

A su llegada fué ovacionado por la población.

Permanecerá en ésta algunos días.—(U. P.)

Se cree que los aviadores americanos llegarán al Japón

A MEDIADOS DE LA PROXIMA SEMANA

WASHINGTON, 5.— Los funcionarios del servicio de aviación esperan que los aviadores que han iniciado el vuelo alrededor del mundo llegarán al Japón a mediados de la próxima semana.

Llegarán probablemente a Chicagoff, en la isla Attu, el Martes en la tarde, permaneciendo allí varios días, preparando su más larga jornada de 360 millas sobre el mar de Bering en viaje a Hashiwabara de donde seguirán a Berrobu, Aomori, Yokohama, Osaka y Nagasaki, abandonando el Japón, para continuar hacia China, a fines de Mayo.

Los aviadores llevan ya un mes de atraso sobre el itinerario fijado.

Aún no se tiene noticias del mayor Martin y del sargento Tharvey.— (U. P.)

EL AVIADOR DOISY LLEGO A CALCUTTA

CALCUTTA, 5. — El aviador Doisy llegó a ésta.—(U. P.).

Doisy llegará solamente al Japón

LONDRES 5.— Doisy, entrevistado por el corresponsal de "The Morning Post", en Calcuta, dijo que no trataba de competir con los aviadores que realizan el raid alrededor del mundo, pues solamente trataba de llegar a Ahnoi, posiblemente al Japón.

Doisy se ha puesto de París a Calcuta en 51 1|2 horas.— (U. P.)

En busca del Mayor Martin

CORDOVA 5.—El escampavía "Algoquin" y varios botes salvavidas buscan al mayor Martin y su mecánico en el Mar de Bering.

El aviador fué visto por última vez en Puerto Miller al Nor-Oeste de Chignik.

Destroyers japoneses y norteamericanos patrullan las aguas entre Chicagoff y Paramasshiru. Esperan avistar a los otros pilotos norteamericanos antes del fin de semana.—

AYER SE INAUGURO EN PARIS LA SEMANA LATINO - AMERICANA

PARIS 5.— El mayor homenaje rendido a Sur América se realizó en el Teatro de los Campos Elíseos.

La sala se encontraba decorada de banderas de todas las repúblicas. El Presidente Millerand inauguró la semana latino-americana, siendo aclamado a su llegada por millares de personas.

El Ministro de Instrucción M. Jouvenal representó al Gabinete, asistiendo todos los embajadores y Ministros Plenipotenciarios de los países latinos, artistas y periodistas.

Los discursos de inauguración estuvieron a cargo del Ministro de Costa Rica señor Peralta y del Embajador brasilero Souza Dantas.

A nombre de Francia habló el Ministro de Instrucción M. Jouvenal, quien expresó los sentimientos de M. Poincaré de no poder asistir.

M. Jouvenal dijo: "La separación que hemos establecido entre Europa y Sur América ha sido nuestra mayor ignorancia, pero las cosas cambian y rápidamente hemos provocado la intimidad y éste se estrecha cada día más. La prensa acorta poderosamente al distancia".

Ponderó los deseos de Francia de ayudar a la restauración de la latinidad en todo el mundo, Elogió a Bolívar, San Martín y Ruvén Darío, quienes, —dijo— por diferentes caminos llevaron en constante triunfo la última civilización a Sur América.

La señora Ninón Vallín cantó tres canciones argentinas y algunas melodías indias.

El Presidente Millerand visitó la Exposición colombiana del Siglo XVII.

El Miércoles se exhibirán películas suramericanas.— (U. P.)

INFORMACIONES COMERCIALES

El mercado de metales

NUEVA YORK, 5.—El estaño se cotizó hoy en la siguiente forma:

Para entrega inmediata, 48 dólares las cien libras.

Para entrega en Mayo, 48 dólares las cien libras.

Para entrega en Junio, 47 3|4 dólares las cien libras

Para entrega en Julio y Agosto, 47 1|4 dólares las cien libras.

El cobre se cotizó hoy a razón de 13.37 1|2 dólares las cien libras para pago al contado.—(U. P.)

El mercado de cereales

CHICAGO, 5.—Se han fijado hoy los siguientes precios para cereales:

Trigo:

Para entrega en Mayo, 104 1|8 centavos oro el bushel.

Para entrega en Julio, 106 1|2 centavos oro el bushel.

Para entrega en Setiembre, 107 1|4 centavos oro el bushel.

Maíz:

Para entrega en Mayo, 78 1|2 centavos oro el bushel.

Para entrega en Julio, 78 1|4 centavos oro el bushel.

Avena:

Para entrega en Mayo, 46 5|8 centavos oro el bushel.

Para entrega en Julio, 44 1|4 centavos oro el bushel.

Para entrega en Setiembre, 40 1|8 centavos oro el bushel.—(U. P.)

Los cambios

NUEVA YORK, 4.—Se han fijado hoy los siguientes tipos de cambio:

Gran Bretaña, 4.38 3|8 dólares por libra esterlina.

Francia, 6.45 1|2 centavos oro por franco.

Bélgica, 5.27 centavos oro por franco.

Alemania, 4,500 millones de marcos por dólar.

Suiza, 17.78 centavos oro por franco.

España, 13.87 centavos oro por peseta.

Argentina, 32.89 centavos oro por nacional.

Chile, 11 centavos oro por peso.

Japón, 39.80 centavos oro por yen.—(U. P.)

La apertura del Congreso brasileño

El Presidente Bernardes propone algunas medidas que equivalen a reformas constitucionales. — Declaraciones referentes a la situación interna del país.

RIO JANEIRO 5.—Instalóse el Congreso Nacional y fué leído el Mensaje del Presidente Bernardes, importante documento que principia declarando que la instalación de la 12 ava legislatura del Congreso Nacional, debe ser recibida con confianza por el pueblo brasilero, que acaba de elegir sus representantes para el trienio de 1924-1926, por que los nuevos congresistas encararán con firmeza el propósito inaplazable de resolver los múltiples y graves problemas nacionales, algunos de los cuales expone el Presidente detalladamente.

Expone Bernardes algunas resoluciones que implican reformas constitucionales que no atacan la esencia de la Constitución y explica los motivos de su conveniencia. Estas reformas tienen por objeto el buen orden de las finanzas, la prohibición de la reelección de los Presidentes y los Gobernadores de los Estados; la obligación de los Gobiernos de los Estados de informar oficialmente al Gobierno de la Unión, anualmente, acerca de los acontecimientos principales, a fin de permitir al Gobierno Federal un mayor conocimiento de las necesidades del país; la adopción del veto parcial de los presupuestos, la reforma de la justicia estableciendo tribunales regionales, la limitación de la libertad de comercio, la cual, si no puede ser cercenada en tiempos normales, es necesario restringirla cuando lo exigieren los intereses del país.

Encarar la cuestión de la igualdad de derechos de nacionales y extranjeros que no puede tener un carácter tan absoluto como la letra de la Constitución parece prescribirlo; y el problema de la propiedad y explotación de minas, cuya explotación sin la alta superintendencia de la Unión, puede constituir un serio peligro para la tranquilidad del país.

En seguida se ocupa el Mensaje de la situación financiera, mostrándose satisfecho porque hay una faz halagadora en el hecho de que la recaudación de 1923 excedió en 281,000 contos sobre lo recaudado en 1922, y habla de la visita de la misión financiera inglesa que sirvió para disipar en el extranjero una errónea impresión sobre el Brasil, pues la misión vió claramente los enormes recursos que el país posee.

Después se ocupa de los asuntos internos y se congratula del restablecimiento de la calma en todo el país.

Hablando de las relaciones exteriores, dice que continúan siendo éstas lo mejor posible con todas las potencias del mundo. "Continuamos, dice, practicando invariablemente la política de amplia y franca amistad y aproximación con los diversos países, como es tradicional en la diplomacia brasilera. Como nación nueva preocupada sloamente en su progreso y amando por sobre todo la paz y la concordia en la unión de los pueblos."

Se refiere también el mensaje a la Conferencia Panamericana y la representación del Brasil en la Liga de las Naciones, aludiendo a los principios de esa institución y a la elección del doctor Epitacio Pezoa para sustituir a Ruy Barbosa, todo lo cual está demostrando el alto aprecio en que se tiene al Brasil en el concierto de las naciones.

Habla en seguida del Ministerio de Guerra, y dice que el Gobierno está vivamente empeñado en colocar al Ejército en condiciones propicias para poder desempeñar bien su noble misión. En cuanto a la Marina, declara que en la imposibilidad de satisfacer las grandes exigencias de la renovación del material flotante, la Administración dedicó sus esfuerzos a la reparación del material existente, manteniéndolo en condiciones satisfactorias.

Hace alusión a la situación próspera del Lloyd brasilero, y en cuanto a las obras secas, dice que motivos financieros determinaron la paralización de algunas.

Habla con entusiasmo a la situación económica y concluye diciendo: "Estas son las principales informacones y sugestiones que juzgamos necesario presentaros para cooperar al desempeño de vuestras nobles funciones por ellas, que, sin embargo, no comprenden todas las necesidades del país, podréis comprender la enorme responsabilidad que os cabe al promover y adoptar las providencias reclamadas por el pueblo brasilero, sus aspiraciones de cultura y de prosperidad económica(de la estabilidad financiera como base para conseguirla, del trabajo tranquilo dentro del orden y la paz públicos, también indispensable para la eficiente labor del Gobierno que amparado por la opinión nacional y por la lealtad y disciplina de las fuerzas armadas, ha de mantenerlos con serena energía como su primordial deber y para el buen crédito de nación civilizada "— (Agencia Americana).

SUIZA

EL CONSEJO DE
LIGA SE REUNIRA
11 DE JUNIO

GINEBRA 5.—El Secretario
Liga de las Naciones publicó
den del día, anunciando que
mer Consejo de la Liga se
el 11 de Junio, presidido por
mier de Checoeslovaquia, se
nes.

La orden del día compren
cinueve cuestiones, siendo
importante la extensión de los
cipios de la Conferencia de
naval a todos los países.

Se predice que a causa de
vergencias que se suscitaron
aconsejará la realización de
ferencia preliminar de peritos
jante a la realizada en Roma,
la convocatoria a una comple
ferencia Internacional al respe

También figura en el progra
acción del Consejo, el inform
genthau respecto de la situa
los refugiados griegos, el info
Jeremías Smith respecto de
construcción financiera de H
y la designación de una Co
de peritos para estudiar la a
de la esclavitud, la que tend
encargo de informar respe
hambre en la Albania.—(U. P.)

GRAN BRETAÑ

La cuestión de front
ENTRE EL ULSTER Y EL E
LIBRE

LONDRES 5.—A pesar de
jeciones de los ulsteristas p
abrir la cuestión de fronte
Thomas anunció que el Estad
había designado como com
Mr. John Mac Neill y que
pedido al Ulster designar
sentante mientras Gran Bre
ta de nombrar el Presiden
Comisión.—(U. P.)

Lo que ha costa
Gran Bretaña la fie
aftosa

LONDRES 5.—Mr. Burt
ció en la Cámara de los C
que el costo neto de las
obligadas por la epidemia
tosa desde Agosto de 1923
Mayo de 1924, se eleva a tr
nes ciento ochenta y ocho mi
esterlinas y se sacrificaron
tres mil vacunos, cuarenta
mil novecientos sesenta y
nos y cuarenta y siete mil
tos noventa y tres porcinos.—

El Rey ha firmad
Tratado de las 12 m

LONDRES, 5.—Se sabe que
ha firmado el Tratado refer
límite de doce millas para las
territoriales, concertado con
tados Unidos, estando ya to
para el canje de ratificacion
(U. P.)

El éxito de las gesti
belgas

LONDRES, 5.— Las p
bien informadas consideran
conferencia de Chequers tend
en lograr un acercamiento
ble entre los aliados.

Comunican de Bruselas
las esferas ministeriales,
que los ingleses y belgas h
parado un terreno que hará
la celebración de una confere
teraliada en Junio.— (U. P.)

Gran Bretaña invi
Ulster a designar re
sentante

EN LA COMISION DE FRONT
CON E LESTADO LIB

LONDRES, 5. — Comu
cialmente de Belfast que el
no ha recibido la invitació
nica para designar un repre
a la Comisión de fronteras.

Es seguro el rechazo de la
tación, y se cree que sir Jam
hará una declaración al respe
el Parlamento, mañana.

Entrevistado el Ministro Mr.
mas se negó a dar otra
que la siguiente: "Cumpl
cláusula del Trtado refere
frontera".— (U. P.)

Mueblería
COLON
56 BANDERA 58

Grandes rebajas en los precios, con motivo de inaugurar nuestro nuevo local.

TO THE BRITISH COLONY

In your history there are many heroic tra
of which one of the highest is that of King Richard the Third, the vigorous, who is the exponent of the noble ideals of liberty of your race. Not only the life, but also King Richard's epoch are seen in the film "KING RICHARD THE LION HEARTED", which can be seen this evening at 6.30 and 9.30 at the Splendid Theatre. All the English-speaking people must see this wonderful exponent of English life as well as of the modern art of the Cinematograph.

Contra la Gota o el Reumatismo
Disuelva su Acido Urico tomando
ATOFÁN
"SCHERING"

Este viejo y clásico medicamento de fama mundial, es el que los mejores médicos recetan contra esas molestas enfermedades. Tiene muchos años de éxito.

consulte a su médico

20 Pastillas de 0.5 gramos
ATOFAN
(Marca registrada)

Exija siempre Tabletas ATOPHAN en tubos originales "Schering" que contiene 20 comprim. de ½ gr.

MUEBLERIA
LA ARGENTINA
220- BANDERA -220
José Gurfinkel
Gran surtido de muebles de todos estilos
Fábrica: Chiloé 1310 al 1375
A precios más bajos que en todas las mueblerías. Antes de hacer sus compras consulte mis precios.

TALLER DE JOYERIA
CALLIS
COMPAÑIA 1027
SANTIAGO

EXPOSICION Y VENTA
— DE —
JOYAS CONFECCIONADAS EN NUESTRO TALLER, SEGUN DISEÑOS RECIEN RECIBIDOS DE EUROPA
FABRICACION Y TRANSFORMACION DE TODA CLASE DE ALHAJAS

INSTITUTO DE SALUD
(CISTERNA)
POBLACION NUEVA ESPAÑA
Situado en el sitio más hermoso y sano de toda la provincia. Especial para enfermedades nerviosas, surmenage, convalecencias, etc.
No admite contagiosos. Dirección en Santiago:
DR. FONTECILLA
Delicias 1626

CAJAS DE FONDOS "CENTO"
contra incendio y robo.
LA MEJOR MARCA NACIONAL
GALERIA ALESSANDRI 22-A.— CASILLA 2885

CHICHA CHAMPAÑA DE MANZANA DE VALDIVIA
Vende: ALFREDO BLANCHARD
Calle La Bolsa 33

EXTERIOR

DE NUESTROS CORRESPONSALES ESPECIALES, VIA EASTERN Y ALL AMERICA CABLES INC., Y DE "THE UNITED PRES"
LOS ORIGINALES DE TODOS LOS CABLEGRAMAS QUE SE INSERTAN EN ESTA SECCION, ESTAN A DISPOSICION DEL PUBLICO EN ESTA IMPRENTA

EL NUEVO MINISTERIO PERUANO

Prestó juramento ayer

LIMA, 5.— En la tarde de hoy prestó juramento el nuevo Ministerio, constituído en la siguiente forma:

Presidene del Consejo y Ministro de Justicia, señor Alejandro Maguina.

Ministro de Relaciones Exteriores, señor César Elguta.
Ministro de Gobierno, señor Juan Manuel Delatorre.
Ministro de Guerra, señor Alejandro Piedra.
Ministro de Finanzas, señor Marcial Pastor.
Ministro de Obras Públicas, seño Manuel Masías.
Ministro de Marina, señor Octavio C. Casanova.— (U. P.)

RUSIA

LA PESTE EN KHIVA

MOSCOW, 5.— Se anuncia que la peste hace estragos en Khiva donde, en pocos días han fallecido 400 personas.— (U. P.)

FRANCIA

Más de un kilómetro en — — helicóptero

PARIS, 5.— El teniente Michen voló en helicóptero 7 minutos y 40 segundos, cubriendo un circuito triangular ligeramente superior a un kilómetro.

Este es el primer vuelo de más de un kilómetro que se hace en helicóptero y, al realizarlo, el teniente Michen se adjudicó el premio de 9,000 francos establecido por el Gobierno.— (U. P.)

Suspensión de castigos

PARIS, 5.— Informaciones recibidas de Maguncia que el comisario francés suspendió sesenta y una sentencias castigando a promotores de la huelga pasiva. Este insulto fué hecho con motivo de las festividades de Pascua de Resurrección. También se rescindieron 4,415 decretos de expulsión, haciendo así un total de 22,500 decretos rescindidos.—(U. P.).

El movimiento de resistencia a la ley argentina de jubilaciones

Habría fracasado. — La Unión Sindical acepta la ley y pide que los aportes se hagan únicamente por los patrones. — Difícil situación que se crea a éstos. — Hoy reabrirá el comercio y la industria sus establecimientos. — Manifestaciones callejeras.

(Correspondencia cablegráfica de Luis María Alvarez, especial para "La Nación")

BUENOS AIRES 5. — La ciudad ofrecía hoy un raro espacto, con motivo de la clausura de los establecimientos comerciales y del cierre completo en lo que respecta a las casas de mayor importancia.

En todos los barrios se hacía notar, y mayormente en el centro de la ciudad, la falta de actividad comercial, pues además de tener cerradas las puertas, no habían descubierto sus escaparates. La adhesión comercial quedó de manifiesto, pues no solamente las casas grandes sino los negocios chicos cerraron sus puertas.

El pan escaseó esta mañana, pues salvo raras excepciones las panaderías no trabajaron, pero este hecho no originó mayores trastornos debido a que la población es muy previsora y desde el principio del páro se proveyó de galletas y otros artículos para la manutención.

Desde que se inició la protesta contra la ley de jubilaciones, se adhirieron al páro los hoteles y restaurants y hoy día se hizo, por demás, completo el cierre, lo que causó trastornos a los clientes. El personal de las cocinas fué reemplazado por los dueños.

El mensaje, enviado hoy, por el Ejecutivo al Congreso, ofreciendo las bases de la reforma de la ley de jubilaciones N.o 11,289, ha causado una impresión de dudas.

Diez son los puntos esenciales que deben modificarse según el Ejecutivo y tratan ellos de la devolución de los aportes a las mujeres, señalamiento de los términos de la jubilación por incapacidad, situación de los obreros en el extranjero, pérdida de los derechos a propinas en los servicios anteriores, sueldos de los menores, desocupación, enfermedad, etc.

Pero el mensaje no ha satisfecho a todos y especialmente a los patrones, quienes en la tarde de hoy realizaron su anunciado mitin en la Plaza Colón. El mitin estuvo muy concurrido, notándose la presencia de un núcleo de miembros de la Asociación del Trabajo, presidido por el señor Joaquín S. de Anchorena. Este núcleo visitó en seguida al Presidente señor de Alvear, quien lo recibió con toda amabilidad y conversó en forma deferente, manifestándole que tuvieran fe en el Gobierno y que reabrieran los negocios para volver la normalidad.

Le dijo:

"Al Congreso y no al Ejecutivo le corresponde modificar la ley tan resistida". Por último, expresó que no podía negarse al cumplimiento de la ley porque él representaba el órgano encargado por la Constitución para hacerlas cumplir.

Una versión semi-oficial asegura que el Presidente Alvear terminó diciendo que si la resistencia continuaba, de parte de los patrones, se vería obligado a decretar el estado de sitio.

Terminada la entrevista en la Presidencia, los delegados patronales informaron sobre el resultado de la entrevista y aconsejaron abrir mañana el comercio, pero la Asamblea, disconforme con ese temperamento, resolvió que se tratara primeramente, si los patrones harían o no los aportes, si acataban o nó la ley. Los delegados que entrevistaron al Presidente, se retiraron de la Asamblea y ésta quedó sin autoridades, y sin llegar a una conclusión definitiva. Varios asambleistas pronunciaban discursos, unos favorables y otros contrarios a reiniciar mañana las actividades comerciales. Terminó la asamblea en medio de la mayor indecisión.

La situación, pues, no ha variado y se supone que mañana, parte del comercio abrirá sus puertas y se reanudarán muchas actividades interrumpidas hasta hoy, mas la huelga parcial proseguirá.

En una nota dirigida al Presidente Alvear, por la Unión Sindical argentina, que agrupa muchos gremios, consigna que los obreros no están descontentos de la ley y quieren por el contrario jubilarse con el aporte del cinco por ciento que les corresponde hacer mensualmente y con el que hagan los patrones.

El movimiento de resistencia contra la ley se ha dado vuelta contra los patrones, y la aspiración general es que sean ellos los únicos encargados de los aportes. La situación de los patrones es difícil, ahora más que nunca.

Hasta el momento la población está en completa tranquilidad, no obstante de haberse producido algunos desórdenes callejeros. Una parte de los concurrentes al mitin de la Plaza Colón, desfiló de regreso por la Av. Mayo y a la altura de la calle Carlos Pellegrini se produjo un tiroteo, pero no hubo víctimas.

Fuerzas del escuadrón de Seguridad, sable en mano, dispersaron a los manifestantes.

Otra manifestación llegó a la Plaza Once, y fué dispersada en idéntica forma.

La policía clausuró hoy el local del gremio de los Panificadores. En varios barrios apartados los huelguistas colocaron petardos en las vías de los tranvías, pero no hubo tampoco desgracias. En la Avenida Avellaneda los huelguistas incendiaron dos tranvías.

Patrullas de policías recorren el centro de la ciudad, para impedir desmanes. — (Especial).

Romero y Johnson se entrenan

Vicentini cree que Quintín ha mejorado mucho.— Johnson se considera en inmejorables condiciones. — "The Evening Post" recomienda que no se mire en menos a Romero.

NUEVA YORK 5. — Quintín Romero trabajó hoy, en privado, siete rounds, boxeando dos de ellos con cada uno de sus sparring-partners John Lester Johnson y Walker, y trabajando los otros tres con pesos de 198 libras.

Su entrenador M. Paul Gasquet estima que Romero está en expléndidas condiciones, y, por su parte, Vicentini, después de ver trabajar a su amigo, ha declarado:

"He de comunicar a Chile que, a mi juicio, Quintín ha mejorado mucho, pues está más rápido, pega más fuerte y ha mejorado su defensa. Tengo plena confianza que, en la pelea del Viernes, vencerá a Floyd Hohnson".

El próximo adversario de Romero, Floyd Johnson, trabajó hoy doce rounds, de los cuales peleó siete y dedicó los otros 5 a ejercitarse con pesos de 197 libras.

Entrevistado Johnson, manifestó:

"Considero que Romero es peligroso y pelearé con mucho cuidado. Estoy ahora mejor que nunca durante toda mi carrera y deseo ansiosamente triunfar."

"The Evening Post", recomienda que no se mire en menos al chileno, y, al respecto, recuerda lo mucho que se ridiculizó a Firpo hasta que casi se adjudica el título de campeón mundial. — (U. P.)

ESPAÑA

El Ministro argentino señor Lebreton

BARCELONA, 5.—A bordo del "Princesa Mafalda" legó a ésta el Ministro de Agricultura de Argentina señor Lebretón. Fué recibido a nombre del Gobierno por el General Losada.

Intercambio de colonias escolares

BARCELONA, 5.— El Alcalde propuso a sus colegas de Madrid y el Escorial, un intercambio de colonias escolares, es decir, que doscientos escolares de Barcelona vayan en Julio o Agosto, a la Sierra de Guadarrama, al Colegio de los frailes Agustinos del Escorial, para tuberculosos y en cambio vengan a Barcelona los niños de Madrid, los que se alojarían en la Escuela del Bosque de Montjuich, y en la Escuela del Mar.— (U. P.)

EL DIRECTOR DE LA FERIA DE MUESTRAS DE LEIPZIG

Se encuentra en Buenos Aires, de paso para Chile. — Su visita a este país responde a una especial invitación del Gobierno de la Moneda. — Interés porque Chile esté representado en la Feria de Leipzig.

(Correspondencia cablegráfica de Luis María Alvarez, especial para "La Nación")

BUENOS AIRES, 5.—Se encuentra actualmente en Buenos Aires el Director de la Feria de Muestras de Leipzig, doctor Arnold Brauer, en viaje de tránsito a Chile, para donde partirá en breve, respondiendo a una invitación especial del Gobierno.

El corresponsal especial de "La Nación" se entrevistó con el doctor Brauer en su alojamiento del Palace Hotel y lo interrogó sobre el motivo de su viaje de propaganda.

El doctor Brauer manifestó que la Feria de Leipzig en la época en que comenzó la desvalorización del marco, sufrió sensiblemente como era lógico, y con la vuelta de la moneda a una situación estable, habría asumido proporciones grandiosas, como se pudo evidenciar en la última feria de la Primavera que atrajo a 170 mil comerciantes e industriales.

La feria cuenta con 132 representantes del exterior, casi todos de los países europeos, los que tienen allí sus pabellones de exposición. También algunos países americanos están representados, entre ellos México y Paraguay.

El viaje del doctor Brauer a Chile responde al propósito de vincular más estrechamente el comercio e industrias chilenas con el marcado europeo, pues la Feria de Leipzig es de una vasta organización internacional y está organizada hasta en los detalles más minuciosos.

El doctor Brauer prometió al corresponsal especial de "La Nación" anticipar en una próxima oportunidad el plan de trabajo que desarrollará en Santiago, expresándole, para terminar, que en Leipzig se tiene sumo interés porque Chile esté representado en la Feria.—(Especial).

SE VA O NO SE VA?

¿CUAL SERA LA DECISION DEL EMBAJADOR RUSO EN BERLIN?

BERLIN 5. — Mientras que los rusos se inclinan a tomar en forma trágica el registro del edificio de la delegación comercial sovietista, por la policía berlinesa, el asunto adquiere caracteres cómicos, pues, después de anunciar por dos veces la salida del Embajador Kraitinsky a Moscou, la Embajada declara ahora que tiene la intención de regresar mañana a la capital de Rusia y que, mientras tanto, celebra consultas con Stomonokow, que se encuentra en Londres. —Groat (U. P.)

ALEMANIA

Krestinski partió a Moscú

BERLIN, 5.—La Embajada rusa ha anunciado que el delegado comercial Krestinski se ha dirigido a Moscú, agregando que Rusia enviará una nueva nota al Gobierno alemán de protesta por la violación del local de la delegación comercial y la infracción de la impunidad diplomática.

El Cuerpo Diplomático ha considerado ilegal el arresto de los empleados de la oficina comercial rusa y han pedido su inmediata libertad.—(U. P.)

ESTADOS UNIDOS

La participación de los Estados Unidos

EN LA CAMPAÑA CONTRA EL OPIO

WASHINGTON, 5. — El Senado aprobó la moción adoptada ya en la Cámara de Representantes, para destinar 40,000 dólares a los gastos que demandará la participación de los Estados Unidos en la Conferencia que se reunirá en La Haya para tratar de la campaña contra el opio.—(U. P.)

La verdadera situación de la América del Sur

NUEVA YORK 5.— Mr. Charles Ever, en un artículo publicado en "Barrons National Financial Weekly" acusa a los leaders del panamericanismo de oscurecer la verdadera situación reinante en la América del Sur.

Agrega que, en esos países, existen, en forma amplia, desconfianza y envidias y, a pesar de ser ridículas, hay también Ententes políticas y defensivas.

Expone que la República Argentina no codicia territorio alguno, pues está contenta dentro de sus fronteras.

Respecto de Chile, dice que su ejército es superior, en moral y entrenamiento, a las fuerzas de cualquier otro país suramericano.

Al comentar al Presidente Leguía, dice: "Todos están en desacuerdo con él y le califican de déspota, pero el pueblo desinteresado de la política parece estar satisfecho de su Gobierno".

Estima que los Estados Unidos pierden gradualmente su ascendiente en el comercio suramericano porque los países europeos son mayores compradores de productos suramericanos que los Estados Unidos, lo que coloca a los exportadores norteamericanos en situación desventajosa si bien cree que Nueva York conservará su supremacía para satisfacer los pedidos financieros suramericanos.—(U. P.)

Adopción de la tasa normal de impuestos

WASHINGTON 5.—La tasa normal de impuestos, presentada por los demócratas, ha sido adoptada en el Senado por 44 votos contra 37.—(U. P.)

La selección de candidato a la Presidencia

NUEVA YORK, 5.— En las elecciones internas para seleccionar candidato a la Presidencia de la República, comunican de Dallas, en Texas moreque, en el Partido Demócrata Mr. Mac Addo va triunfando sobre Mr. Underwood, en la proporción de dos votos contra y que, entre los republicanos, triunfa Mr. Cooldige sin oposición.

Entre los republicanos de Baltimore y Maryland, tampoco encuentra oposición Mr. Coolidge.

Las votaciones, en todas partes, continúan envueltas en la misma apatía, lo que causa ansiedad a los leaders de partidos.— (U. P.)

PARAGUAY

La campaña presidencial

ASUNCION, 5.—Se ha intensificado la propaganda política para las elecciones presidenciales.

El partido colorado ha comunicado a sus correligionarios que se abstengan de votar.—(U. P.)

ARGENTINA

EL PRESIDENTE PEDIRA LA DEROGACION DE LA LEY DE JUBILACIONES

BUENOS AIRES, 5.—El Presidente de la República informó a la Comisión de Industriales y Comerciantes que en el caso de que reabriera mañana el comercio y volvieran al trabajo los obreros haría todo lo posible para derogar la ley de jubilaciones.

Pidió que se tuviera confianza en el Gobierno.

Durante la entrevista miles de personas rodeaban la casa de Gobierno. No hubo desórdenes.

La Comisión se retiró al edificio de la Bolsa de Comercio con el objeto de decidir su actitud.—(U. P.).

El nuevo Ministro del Perú

BUENOS AIRES, 5.— Esta tarde fué recibido oficialmente por el Presidente de la República, el nuevo Enviado Extraordinario y Ministro Plenipotenciario del Perú señor Manuel Freyre Santander.

Fué conducido hasta la Casa Rosada en una carrosa de gala, escoltada por granaderos de caballo.

La recepción al diplomático se realizó en el Salón Blanco. El señor Freyre pronunció el discurso de estilo. En conceptuosos término transmitió un saludo cordial del Presidente del Perú al Presidente Alvear, quien le contestó en términos muy oportunos, significándole que había recibido muy complacido la carta que lo acredita como representante del vecino país. Le expresó que podía contar con la franca cooperación del Gobierno argentino para el desempeño de su misión.

Terminó retribuyendo el saludo del Mandatario peruano y reconoció al señor Freyre Santander en su carácter de Ministro Plenipotenciario del Perú.— (Especial).

DESPUES DE LA VICTORIA

Mr. Igoe comenta la actuación de Vicentini

NUEVA YORK, 5.— Mr. Igoe, el redactor deportivo del "New York Herald", refiriéndose a la última pelea de Vicentini, dice:

"Vicentini demostró inexperiencia, si se toma como base el estilo de boxeo aceptado en los Estados Unidos; sin embargo, ha dejado una duradera impresión. Durante el match Vicentini-Morán muchos espectadores creyeron que Morán había ganado; otros pensaron que la pelea era empate y también otros creyeron que Vicentini, como había pegado en forma más limpia y fuerte debía ser el triunfador. Permanece en pie después de todos los comentarios el hecho de que Vicentini es un fuerte pegador y pelea en forma cuidadosa e inteligente y podrá por consiguiente mejorar mucho, especialmente en la ligereza de sus ataques, que él espera ahora con toda cautela, tal ve porque siempre trata de poner knock-out de un solo punch. Vicentini pega fuerte porque siempre espera a pie firme la ocasión.

Nosotros creemos que Morán logró pegar con más frecuencia, pero en todo caso recibió un castigo más duro.

Conozco pocos pesos livianos que puedan derrotar a Vicentini. —(U. P.).

Vicentini peleará probablemente en Filadelfia

NUEVA YORK 5.— Es probable que el próximo encuentro de Vicentini se verifique en Filadelfia, de acuerdo con las indicaciones suministradas por Mr. Flournoy, concertador de peleas de Tex Rickard. El rival de Vicentini aún no ha sido designado. Bersac en la actualidad estudia diversas ofertas que ha recibdo y probablemente acepte algunas mientras se arregle otro match para Vicentini en Madison Square, match que Tex Rickard desea que preceda al que sostendrá con Benny Leonard.—(U. P.).

La victoria de Vicentini, resultado de la incompetencia de los jueces

LA OPINION DEL REDACTOR DE BOX DE "THE HERALD TRIBUNE"

NUEVA YORK 5.— Mr. Mc. Geehan, redactor de box de "The Tribune", dice refiriéndose al triunfo de Vicentini:

"El veredicto tendrá que agradarle a Benny Leonard, ya que por ahora Vicentini, que es su lógico contendor, será también un rival fácil de derrotar".

Sobre la victoria de Vicentini, dice:

"Ella ha sido el resultado de la incompetencia de los jueces".—(U. P.).

VICENTINI REANUDARA SU ENTRENAMIENTO

NUEVA YORK 5. — Luis Vicentini reanudará mañana su entrenamiento, haciendo ligeros ejercicios. Ese mismo día, Abel Bersac conferenciará con Tex Rickard.

Se informa que Vicentini ofreció pelear con Johnny Dundee, Junior, para el campeoinato de peso ligero, si logra llegar a las 130 libras; sin embargo, esta noticia no ha sido confirmada.

Tan pronto como Bersac firme el contrato de su próxima pelea, Vicentini regresará a sus cuarteles de Summit, en New Jersey.— (U. P.)

SEÑORAS Y SEÑORITAS
¡Atención y asombro!

LIENZO lavado (Puro), a ...	$	38.-	la pieza de 40 yds.
LIENZO Cambray, (92 ancho), a ...	$	68.-	la pieza de 40 yds.
LIENZO retorcido, (Ocasión), a ...	$	70.-	la pieza de 40 yds.
LIENZO Culebra, (fino), a ...	$	62.-	la pieza de 40 yds.
LIENZO Cuchito, (Extra), a ...	$	78.-	la pieza de 40 yds.
TOCUYO para sábanas (Ojo), a ...	$	2.50	el metro.
FRANELA cruda (Vicuña), a. ...	$	3.50	el metro.
FRANELA cruda (X X X X), a. ...	$	3.80	el metro.
PAÑOS pura lana (140 ancho), a ...	$	13.50	el metro.
GAMUZAS Españolas (Ganga), a ...	$	17.80	el metro.
PAÑOS Sedán, 140 ancho, a ...	$	18.-	el metro.
VIYELAS pura lana, a ...	$	7.80	el metro.
FELPA para abrigo, a ...	$	22.-	el metro.
FELPA para abrigo (fina), a ...	$	36.-	el metro.

OJO.——OJO
MESALINAS en todos los colores para forros, (Ocasión única, a
$3.50 metro.

CASA NIEVES
Bandera 627 - Señal 2 Reyes

EXCEPCIONAL
Rebaja de Precios por esta semana

FELPAS pelo de oso, valían $ 45, a....	$	29.50
FELPA negra, lisa, 130 de ancho....	$	20.00
FELPA negra, labrada, 130 de ancho	$	25.00
FELPAS de seda labradas, imitación piel, valían $ 55, ahora a....	$	46.50
FELPA de seda negra, lisa, 130 ancho......	$	65.00
FELPA de seda negra, lisa, calidad insuperable, valía $ 140, a....	$	99.50
FELPAS de seda extrafinas, verdadera imitación piel, valían $ 160, a	$	115.00
FELPAS de seda para sombreros, extra......		28.00
TERCIOPELO inglés blanco y colores......	$	6.80
TERCIOPELO inglés negro, 65 ancho......	$	12.80
TERCIOPELO inglés negro, 75 ancho......	$	17.50
TERCIOPELO inglés negro, 100 ancho......	$	28.50
TERCIOPELO seda fino, para sombreros......	$	16.50
TERCIOPELO seda extra, para sombreros......	$	20.00
ASTRAKAN negro, riquísimo, 140 ancho......	$	50.00
ASTRAKAN negro, superfino, valía 80 pesos......	$	65.00
GAMUZAS jacquard, riquísima calidad, valían $ 35, ahora a......	$	26.80
JARSEY jaspeado, riquísimo, ancho 2 metros......	$	35.00
SABANAS de buena crea cruda, una plaza......	$	8.00
SABANAS de rica crea cruda, 1½ plaza......	$	10.00
SABANAS de extra crea cruda, 2 plazas......	$	15.00
FRAZADAS, liquidamos 50,000 desde......	$	6.50
COLCHAS, grande y bonito surtido, desde	$	13.00
PAÑUELOS rebozo, de pura lana, desde......	$	12.00
GAMUZAS francesas, 120 ancho......	$	12.80
GAMUZAS francesas, superior calidad......	$	14.80
GAMUZAS francesas, 140 ancho, valían $ 25, a......	$	19.80
FUNDAS de lienzo pespunte calado, desde......	$	1.80
CUADRADOS de almohadones, surtido desde......	$	3.00
PONGE de seda, grandioso surtido desde	$	5.00
FRANELAS crudas y colores, y viyelas, desde......	$	2.00
CREA cruda, buena clase, 145 de ancho......	$	4.00
CREA cruda, clase superior, 165 de ancho......	$	4.50
CREA cruda clase especial, 165 de antro......	$	.5.50
CREA cruda clase extra, 165 de ancho......	$	6.00
CREA cruda clase extra, 185 de ancho......	$	6.50
CREA cruda, clase extra, 205 de ancho......	$	7.50
GABARDINAS francesas, extenso surtido, desde......	$	11.00
SARGAS de lana pura, 140 de ancho	$	12.00

Trueba, Villa y Cía.
BANDERA 702 -:- ESQUINA ROSAS

VALPARAISO (AGENCIA: ESMERALDA 109)

EL CAMBIO DE INSIGNIA DE LA ESCUADRA

En la mañana de ayer se efectuó en este puerto el cambio de insignia de la Escuadra, la que, llenado este trámite, emprenderá rumbo al Norte dentro del curso de la semana.

El Director del Personal, Almirante señor Guillermo Soublette, acompañado del nuevo Jefe de la Escuadra, Almirante señor Luis G. Soffia, y del Ayudante de la Dirección General, se trasladó a bordo del "Latorre" a las 11 de la mañana para efectuar la ceremonia del cambio de insignia.

Tan pronto como llegaron a bordo fueron saludados con las salvas de ordenanza, y la oficialidad y tripulación de la nave, les rindieron los honores del caso.

En la toldilla del "Latorre" el Almirante señor Soublette presentó al nuevo Jefe tanto al Jefe que abandona las funciones de tal, Almirante señor Luis Langlois, como a los comandantes de las demás unidades de la Escuadra y personal del "Latorre".

Hechas las presentaciones de estilo y leído el decreto supremo que ordenó el cambio, los asistentes al acto fueron invitados a almorzar a bordo del "Latorre".

Poco después de las dos y media de la tarde se arrió la insignia del Almirante Langlois y se izó la del nuevo Jefe. Los cañones volvieron a saludar a la nueva insignia con las salvas de ordenanza.

A esa hora el Almirante Soffia, nuevo Jefe de la Escuadra, y los comandantes de naves y sus ayudantes, bajaron a tierra a fin de presentar sus saludos al Director General, Vicealmirante señor Francisco Nef.

Notas sociales

NACIMIENTO.— Han sido bautizadas en Valparaíso, Alba Nieve y Cristina Antonia, hijas gemelas del señor Julio Schmidt y de la señora María L'Turcq de Schmidt.

ENFERMO.—Se encuentra enfermo de cuidado, en el Pensionado Van Buren, el señor Carlos Berizzo Van Buren.

MATINEE EN VIÑA DEL MAR.—A la matinée ofrecida por las señoritas Estela y Laura Jinesta Boudaw en su residenca de Viña del Mar el Sábado de la semana pasada, asistieron entre otras, las siguientes señoritas:

Estela y Laura Jinesta, Raquel Villarino, Inés Villarino, Gladis Scott, Teresa Gana, Adriana Ceardi, Alice Wells, Tilla Gana, Inés Alonso, Mercedes Alonso, Vall Peake, Gladis Elliot, Isidora Condon, Marta Errázuriz, Rosa Errázuriz, Sofía Buchanan, Marta Asenjo.

VIAJEROS.— Se encuentra en Viña del Mar, procedente de Santiago, el señor don Eugenio Lyon Arrieta.

—Han regresado de Santiago los señores Marcial Edwards Sutil y Carlos Urenda Trigo.

—A Santiago ha regresado la familia Velasco Velásquez.

—A Santiago se dirigió la señora Sara Donoso de Donoso.

—Ha regresado a este puerto, procedente de Santiago, el señor Alvaro Arrieta Pereira.

—Al Sur se ha dirigido el señor don Ernesto Droste Eiselo.

—De Januel ha regresado la señorita María Bertelsen Novión.

—En el curso de la presente semana, regresarán a Santiago, las señoritas María, Valentina, Violeta o Ida Edwards Halle.

—De Santiago ha regresado la señorita Iris Iñiguez Edwards.

En la Gobernación Marítima

A las 9 de la mañana de hoy se reunirá en la Gobernación Marítima de Valparaíso todo el personal de esta repartición y el de la Policía Marítima para ser presentado al nuevo Gobernador Capitán de Navío señor don Carlos A. Ward, en reemplazo del Capitán de Navío señor Braulio Bahamonde, que ha sido promovido a otro cargo en las oficinas de la Armada.

El "Santa Ana"

Se ha postergado para mañana la llegada a Valparaíso del vapor "Santa Ana", de la Grace Line, que viene de Nueva York trayendo numerosos pasajeros y correspondencia.

Se cree que debido al mal tiempo que se ha anunciado para mañana en forma de fuerte temporal, esta nave tal vez no pueda atracar a la dársena, como lo hacen todos los barcos de la Grace Line.

El Hotel Astur ensanchará su local

Los señores Carlos y Roberto Barroilhet Budge, propietarios del edificio que ocupa el Hotel Astur, acaban de adquirir el edificio que corresponde a este local por la calle Salvador Donoso del Banco Edwards, por el precio de 700,000 pesos, a fin de ensanchar el local del Hotel, que quedará entonces con un pasillo central desde la calle Condell hasta Salvador Donoso.

Las nuevas construcciones para el Hotel Astur le darán la amplitud de un gran hotel moderno, que es lo único que hoy día le falta para estar a la cabeza de los hoteles chilenos y a la altura de los mejores suramericanos.

Las nuevas construcciones tendrán un hermoso salón de recepciones y baile de 30 metros de largo por 18 de ancho.

El Intendente de Valparaíso

En el expreso de la mañana de ayer se dirigió a Santiago el Intendente de Valparaíso, señor Ramiro Pinto Concha, llevado por asuntos del servicio de la provincia de su mando.

El señor Pinto Concha regresó anoche mismo a esta ciudad.

CONSEJOS UTILES DE PAX

AYER, HOY Y MAÑANA.

Las pieles han sido siempre llevadas con orgullo, como sello de elegancia, y ahora, más que nunca, a pesar de sus elevados precios, la moda las impone como indispensables.

A nuestras lectoras les recomendamos que, antes de hacer sus compras, visiten la **Peletería Sud-Americana,** Condell 367, que se ha acreditado en nuestro puerto con justísima razón, pues las mercaderías que importa son finísimas pieles dedicadas a la gente culta que sabe apreciar su calidad y comprende que lo mejor es enemigo de lo bueno.

PRUEBE USTED.

Todo tiende a mejorar. Para cada necesidad hay un remedio, y para los defectos de una cara bonita se ha inventado la exquisita **Crema Oxigenada Macker Radio Oxigenol,** que suprime todo aquello alterado en el cutis por el frío, calor o la acción de los años, dejando la tez con todo su esplendor de hermosura y juventud.

Para los jóvenes y caballeros es también indispensable para usarla después de afeitarse, a fin de evitar las irritaciones del cutis y para el masaje facial.

TENGA LA ENTRETENCION EN SU HOGAR.

Cuántas veces por falta de entretención se sale del hogar para asistir a un café o a un teatro, atraídos por música liviana que distrae el espíritu, o un trozo de ópera no siempre cantado con perfección.

En la propia casa se puede tener la reproducción maravillosa de los grandes artistas por medio de la **Victrola Víctor,** que es la entretención predilecta de las personas cultas y amantes del arte.

P. S. N. C.

VAPORES PARA EUROPA

Oropesa	24 Mayo	1 P. M.	Para Antofagasta Mejillones, Iquique, Arica, Mollendo, Callao, Balboa, Cristóbal, Habana, Coruña, Santander, La Rochelle, Pallice y Liverpool.
OROYA	7 Junio		
ORIANA	21 Junio		

VAPORES PARA NUEVA YORK

BOLETOS DE IDA Y VUELTA

Ebro	21 Mayo	1 P. M.	Para Antofagasta, Iquique, Arica, Mollendo, Callao, Salaverry, Paita, Balboa, Cristóbal, Habana y Nueva York.
Essequibo	18 Junio		
Essequibo	13 Agosto		

The Pacific Steam Navigation Company

SANTIAGO: Agustinas 1017. Casilla 536 —:— VALPARAISO: Calle Blanco. Casilla 934

SUB - AGENTES EN SANTIAGO: Transportes Unidos, Estado esquina Delicias; Expreso Villalonga, Agustinas 840.

Compañía Sud-Americana DE VAPORES

SERVICIO DIRECTO RAPIDO A NEW YORK

en 18 días, con escala en Antofagasta, Iquique, Callao, Payta y Cristóbal. PROXIMAS SALIDAS

"TENO" Sábado 10 de Mayo, a la 1 P. M.

"ACONCAGUA" Sábado 7 de Junio, a la 1 P. M.

POR ESTA LINEA SE EXPIDEN PASAJES DIRECTOS A EUROPA, EN COMBINACION CON LA CUNARD LINE

SERVICIO A GUAYAQUIL

con escalas en Coquimbo, Antofagasta, Gatico, Tocopilla, Iquique, Caleta Buena, Arica, Ilo, Mollendo, Chala, Pisco, Tambo de Mora, Callao, Salaverry, Pacasmayo, Eten, Pimentel.

PROXIMAS SALIDAS

"PALENA" Viernes 16 de Mayo, a las 4 P. M.

"HUASCO" Viernes 30 de Mayo, a las 4 P. M.

SERVICIO A PIMENTEL

con escalas en Coquimbo, Huasco, Caldera, Chañaral, Taltal, Antofagasta, Iquique, Pisagua, Arica, Ilo, Mollendo, Lomas, Pisco, Cerro Azul, Callao, Huacho, Supe, Huarmey, Casma, Samanco, Chimbote, Salaverry, Pacasmayo, Eten y Pimentel.

PROXIMAS SALIDAS:

"CACHAPOAL" Viernes 9 de Mayo, a las 4 P. M.

"MAPOCHO" Viernes 23 de Mayo, a las 4 P. M.

TARIFA REDUCIDA EN LOS PASAJES DE CAMARA DE LAS LINEAS A GUAYAQUIL Y PIMENTEL, ENTRE PUERTOS CHILENOS: ANTOFAGASTA, $ 125; IQUIQUE, $ 171; ARICA, $ 192

Al solicitar un pasaje es indispensable la presentación del certificado de vacuna

WESSEL DUVAL & Cía.

Huérfanos esq. Morandé, Agentes

COMPAÑIA TRANSPORTES UNIDOS

Estado esquina Delicias, Sub-Agentes

(DE NUESTROS CORRESPONSALES)

Movimiento marítimo

Ayer llegaron:
- El Palena, de Guayaquil.
- El Purén, de Lota.
- El Turpin, de Bremen.
- El Sebara, de Guayaquil.
- El Radames, de Corral.
- El Río Claro, de Iquique.

Ayer salieron:
- El Fresia, para Corral.
- El Sebara, para Hamburgo.
- El Purén, para Caldera.
- El Lautaro, para Corral.

Hoy salen:
- El Taltal, para Arica.
- El Kellerwald, para San Antonio.

El Miércoles 7 llegan:
- El Chile, para Arica.
- El Venezuela, para Talcahuano.

El Miércoles 7 salen:
- El Radames, para Hamburgo.
- El Venezuela, para Génova.
- El Antártico, para Punta Arenas.

Marina Mercante

Ayer asumió su cargo de ... la Oficina de la Marina Mercante ... Territorio Marítimo, el Capitán de Fragata señor Emilio Günther ... desde hace algún tiempo se encontraba enfermo en el Pensionado Hospital Naval.

El "Blanco Encalada"

Por noticias radiotelegráficas llegadas del crucero "Blanco Encalada", se sabe que esta nave que hace su viaje de instrucción a la costa norte del país, llegó a ... que al mediodía de ayer.

GRACE LINE

"SANTA ANA", 14 DE MAYO

saldrá de Valparaíso, a la 1 P. M.

Gran rebaja en los precios de pasajes a Nueva York.

PROXIMAS SALIDAS "SANTA ELISA", Mayo ... "SANTA LUISA", Junio ... "SANTA TERESA", Julio ...

SOLICITEN PORMENORES DE LOS AGENTES

Grace y Cía. (Chile) S. A.

HUERFANOS 1087. — SANTIAGO

The Royal Mail Steam Packet Compan

SERVICIO RAPIDO DE LUJO DESDE — Buenos Aires a Europ

Próximas salidas de los afamados vapores

VIAJES RAPIDOS LISBOA EN 16 DIAS

Cherburgo y Southampton en 19 días

"ALMANZORA"	15,500 toneladas	15 DE MA
"ANDES"	15,620 toneladas	28 DE MA
"ARLANZA"	14,930 toneladas	11 DE JU
"AVON"	11,000 toneladas	25 DE JU
"ALMANZORA"	15,500 toneladas	9 DE JU
"ANDES"	15,620 toneladas	23 DE JU
"ARLANZA"	14,930 toneladas	6 DE Ag

Próximas salidas de la Línea D.

"DARRO" 9 de Mayo "DESNA" 6 de Ju

"DESEADO" 23 de Mayo "DEMERARA" 20 de Ju

Viajes de llamada desde varios puntos de Europa, Siria y Turquía.

The Pacific Steam Navigation Compan

SANTIAGO: AGUSTINAS 1017. Casilla 536 — VALPARAISO: Calle Blan Casilla 934

SUB-AGENTES: Compañía Expreso Villalonga y Compañía Transportes Unidos

Soc. Anón. Com. Braun & Blanchard

SERVICIO DE VAPORES

SANTIAGO De VALPARAISO el 13 de MAYO, para: COQUIMBO, HUASCO, CALDERA, TALTAL, ANTOFAGASTA, TOCOPILLA, IQUIQUE y ARICA.

Magallanes De VALPARAISO, el 14 de Mayo, para: SAN ANTONIO, TOME, TALCAHUANO, CORONEL, CORRAL, PUERTO MONTT, CASTRO y PUNTA ARENAS.

SERVICIO REGULAR DE CARGA A BUENOS AIRES

Llanquihue De VALPARAISO, el 10 de Junio, para: SAN ANTONIO, TALCAHUANO, TOME, CORONEL, CORRAL, PUERTO MONTT, PUNTA ARENAS y BUENOS AIRES.

SANTIAGO AUGIER, BENAVIDES y Cía. Bandera 180 | VALPARAISO BLANCO 957-959 Teléf. Inglés 2747. Nacional 261

COMPAÑIA SUD-AMERICANA DE VAPORES

El vapor

"TENO"

saldrá para SAN ANTONIO, en la noche del MIERCOLES 7, para regresar a Valparaíso el Viernes 9 en la tarde.

Agentes en Santiago: Wessel, Duval & Co.

HUERFANOS ESQUINA MORANDE

Sub-Agentes: Compañía Transportes Unidos

ESTADO ESQUINA DELICIAS

Lloyd Real Holandés

SERVICIO RAPIDO POR VAPORES LUJOSOS

ENTRE BUENOS AIRES Y AMSTERDAM, CON ESCALAS EN

Uruguay, Brasil, Portugal, España, Francia e Inglate

PROXIMAS SALIDAS DE BUENOS AIRES

"ORANIA"	23 de Ma
"FLANDRIA"	13 de Ju
"ZEELANDIA"	4 de Ju
"ORAVIA"	25 de Ju
"GELRIA"	15 de Agos

por más pormenores, dirigirse a su único agente en Santiag

OTTO LOOSE

HUERFANOS 1153 (ALTOS).— TELEFONO 365.— CA

INFORMACIONES DEL INTERIOR

TACNA

HOY LLEGA EL CANCILLER A ARICA

EMPRENDERA INMEDIATAMENTE VIAJE A TACNA

(De nuestro corresponsal por telégrafo)

ARICA, 5.— Mañana, a las seis de la tarde arribará en el vapor "Orita" el canciller y su comitiva, los cuales serán saludados a bordo por el señor Intendente de la Provincia y el Gobernador de ésta, conjuntamente, con las demás autoridades, miembros de la prensa e instituciones nacionales.

Seguirán inmediatamente viaje a Tacna, donde permanecerán hasta el Viernes, día en que los ariqueños le ofrecerán un almuerzo en los baños de Bellavista. En la tarde de este día el señor Gobernador les ofrecerá un té y en la noche, a las 23 horas, recorrerán en un tren especial, la línea del tren Internacional hasta la Estación de Puquios para regresar a las tres de la tarde del día Sábado.

El señor Canciller y su comitiva visitarán las diversas reparticiones públicas.

A CONFERENCIAR CON EL CANCILLER

LLEGARA A ARICA NUESTRO MINISTRO EN LA PAZ

(De nuestro corresponsal por telégrafo)

ARICA, 5.— Mañana a primera hora llega el Ministro chileno en La Paz, señor Manuel Barros Castañón, quien ha sido llamado por el señor Canciller.

El objeto de la venida del señor Ministro es el de conferenciar con el señor Canciller.

ARAUCO

Los Alcaldes de Lebu y los Alamos

(De nuestro corresponsal, por telégrafo)

LEBU, 5.—La Municipalidad de ésta, eligió primer Alcalde al señor Juan López, radical; segundo, al señor Abraham Pizarro, balmacedista; y tercero, al señor Nirolf Villagrán, liberal democrático.

La Municipalidad de Los Alamos, eligió primer Alcalde al señor Isidro Silva, radical; segundo, al señor Carlos Fierro, radical, y tercero, al señor Andalio Vigueras, nacional.

EN TODO HOGAR DEBE EXISTIR

Un juego ingenioso, el que puede conseguir, previo pago de sesenta centavos, uno de los publicados por "La Nación" los días Domingos.

Se incendian las bodegas de un fundo

(De nuestro corresponsal, por telégrafo)

LEBU, 5.—Anoche se incendiaron las bodegas de un fundo de Los Alamos de don Manuel Vigueras.

Los tres Alcaldes radicales

COLLIPULLI, 5.—Ayer se constituyó la nueva Municipalidad y se eligieron los nuevos alcaldes, todos radicales, en la siguiente forma: Primer Alcalde, el señor doctor Luis Eberhard; segundo, el señor José Stang, y tercero, el señor Miguel A. Stuardo.

La elección del Primer Alcalde, ha sido muy bien recibida, pues se espera que haga una buena administración por sus dotes de caballerosidad y honorabilidad. Otro tanto se espera del segundo y tercer Alcalde.

En esta misma sesión se acordó elegir tesorero al señor Carlos Sahken, y secretario, al señor Francisco Donoso.

En el Club Social hubo una pequeña manifestación en celebración de los nuevos municipales.

BIO-BIO

La elección de Alcaldes en Nacimiento

(De nuestro corresponsal, por telégrafo)

NACIMIENTO, 5.— La nueva Municipalidad se constituyó ayer, siendo elegidos alcaldes los señores Eleodoro Vallejos, Víctor oCrnou y Arturo Labbé, primero, segundo y tercero, respectivamente. Todos radicales.

Se acordó—también— refundir los cargos de tesorero y secretario en uno solo, a consecuencia del escaso trabajo que tendría este último, con motivo de la ley de Impuesto a la Renta. Fué elegido para desempeñar el puesto don Luis Martti, en el carácter de interino.

Asistieron a la constitución del Municipio ochovHfipfi OSsegz;ylj . Municipio, ocho de los nueve municipales aliancistas. Sólo hubo una reclamación, que se acordó rechazarla.

ANTOFAGASTA

EL MINISTRO DE INDUSTRIA EN TOCOPILLA

VISITA LOS ESTABLECIMIENTOS DE BENEFICENCIA Y FISCALES

(De nuestro corresponsal, por telégrafo)

TOCOPILLA, 5.—Ayer, a la una de la tarde llegó en el Ferrocarril Longitudinal, el Ministro, señor Róbinson Paredes, acompañado de su comitiva. Lo esperaban en la Estación las principales autoridades locales y los representantes de las faenas industriales y salitreras, el Partido Demócrata con una banda de músicos.

En el Club de la Unión se le ofreció una copa de champaña y momentos después se le invitó a visitar la planta eléctrica de la Chile Exploration Co., de la cual se impresionó favorablemente. En este lugar el señor Gerente de la Planta, le brindó una copa de champaña.

A continuación la Comitiva se dirigió a la policía, a la Cárcel y a la Sociedad Gremial de Mar y Tierra, en donde se le recibió en sesión solemne. Hizo uso de la palabra el presidente de dicha corporación a quien contestó el señor Ministro, y habló a continuación el director de "La Provincia", de Iquique, que va en la Comitiva.

Los obreros entregaron un memorial al señor Ministro en el cual le piden, entre otras cosas, el mejoramiento de la Cárcel, la policía, el Hospital y el traslado del Prefecto.

El tesorero municipal, señor Víctor Molina, en nombre de la Municipalidad entregó al señor Ministro una artística medalla de oro como obsequio de la Corporación.

Hoy, a las nueve de la mañana, visitaron el camino carretero a Gatico, agregándose a la Comitiva el ingeniero de la provincia, don Juan Carabantes.

A las tres de la tarde de hoy el señor Ministro y su Comitiva parten a Chuquicamata, en dos autos, y mañana bajarán con dirección a Antofagasta.

Se eligen Alcaldes

(De nuestro corresponsal)

ANTOFAGASTA, 5.—A la una de la tarde de ayer se reunión la Municipalidad electa, bajo la presidencia del señor Intendente don Armando Rojas Richard y se designó primer alcalde a don Maximiliano Poblete Cortís; segundo, a don José Valenzuela, y tercero, a don Humberto Pacheco. Los regidores fueron elegidos en el signinete orden: Primer regidor, don Efraín Encalada; segundo, don Alberto Bahamondes; tercero, don Juan Osorio; cuarto, don José Córdova; quinto, don Oscar Fuenzalida, y sexto, don Galvarino Casanueva.

Se reeligieron tesorero y secretario a los señores Eugenio Ferrer y Luis Rivera Carril, respectivamente.

Al darse término a la reunión, el señor Intendente hizo uso de la palabra, ofreciendo todo apoyo al gobierno comunal, a fin de cooperar a la acción municipal.

Match de box Vargas-Tapia

(De nuestro corresponsal, por telégrafo)

ANTOFAGASTA, 5.—Anoche, en la Plaza del Stadium, ante cinco mil personas, se llevó a efecto un match de box entre Armando Vargas, campeón liviano de Valparaíso y Nolberto Tapia, campeón local. Ganó Tapia por puntos, demostrándose que es un buen boxeador.

MAULE

Nuevo Administrador del Hospital

(De nuestro corresponsal)

CONSTITUCION, 5.—Con fecha última la H. Junta de Beneficencia ha designado administrador del hospital al señor Heli Núñez U., capitán de fragata en retiro temporal, en reemplazo de don Jovino Villalobos, fallecido a fines del mes pasado.

Gerente del Banco Constitución

(De nuestro corresponsal)

CONSTITUCION, 5.—Esta importante institución bancaria en su última sesión de Directorio eligió gerente a don Ramón Escalona, por fallecimiento del señor Jovino Villalobos, prestigioso vecino que desempeñó este cargo desde la fundación de esta institución.

Administrador del agua potable

(De nuestro corresponsal)

CONSTITUCION, 5.—Se ha hecho cargo del servicio de agua potable el nuevo administrador don Tomás Chacón, que ha sido promovido a puesto por el Supremo Gobierno después de desempeñar por espacio de doce años la secretaría de la Gobernación.

Este servicio que se había resentido en los últimos años, tiende a experimentar una gran reforma, dadas las aptitudes y competencia del señor Chacón.

La oficina le ha sido entregada por los inspectores visitadores señores Bascuñán y Fernández.

Se eligen Alcaldes

(De nuestro corresponsal, por telégrafo)

CONSTITUCION, 5.—Ayer, a la una de la tarde, se constituyó la Municipalidad de Nirivilo y procedió a la elección de Alcaldes, por el nuevo período, resultando elegidos en el siguiente orden: Primer Alcalde, don Heriberto Muñoz, liberal; segundo, don Clorindo Méndez, nacional, y tercero, don David Albornoz, liberal.

En la misma sesión se eligió secretario y tesorero al señor Abdías Muñoz.

Un Ministro de la Corte regresó a Talca

(De nuestro corresponsal)

CONSTITUCION, 5.—Ha regresado a Talca el Ministro de la Corte don Matías Núñez M., después de permanecer diez días en ésta instruyendo el sumario que se le avocó con motivo de los delictuosos sucesos ocurridos en Nirivilo, en las últimas elecciones municipales.

MOVIMIENTO DE JEFES POLICIALES

Por la Orden del Día de la Prefectura se ha dado a conocer al Cuerpo los recientes nombramientos recaídos en los jefes superiores de esa institución.

Como ya lo hemos informado, el Prefecto señor Julio Bustamante pasa a la Inspección General de Policías mientras dura la licencia que se ha concedido al señor Manuel Izquierdo; el Sub-Prefecto y Jefe de la Sección de Seguridad, señor Carlos Dinator, a la Prefectura por el mismo tiempo, y el comisario de investigaciones, señor Carlos Bravo, a los puestos que deja el jefe anterior.

En la Orden del Día de la Sección de Seguridad se expone también que el señor Dinator va a la Prefectura quedando el señor Bravo como jefe de esa repartición.

El ayudante señor Castillo se hace cargo interinamente de la 4.a inspectoría de la misma Sección.

Servicio de autobuses

BASCUÑAN GUERRERO

Se pone en conocimiento del público que desde mañana quedará establecido un nuevo servicio de góndolas, en el recorrido de los tranvías N.o 30, Mapocho-Alameda-Bascuñán Guerrero.

DE NUESTROS CORRESPONSALES

Azúcar cubana para Bolivia

(De nuestro corresponsal, por telégrafo)

ARICA, 5.— En el vapor "Santa Ana", trajo en tránsito para Bolivia, dos mil ochocientos ... azúcar de Cuba.

El comercio del altiplano ha comenzado a importar azúcar ... en vista de que el Perú se ha negado a internarla por ... Arica.

SERVICIO METEOROLOGICO DE "LA NACION"

5 DE MAYO DE 1924

OBSERVACIONES METEOROLOGICAS LOCALES

Presión atmosférica, m|m., a 0° y 45° lat. 7h., 717,7; 14h., 717,1; 21h., 718,0.

Humedad relativa, o|o, 7h., 95 o|o; 14h., 58 o|o; 21h., 88 o|o.

Tensión del vapor de agua, m|m., 7h., 9,8; 14h., 9,0; 21h., 7,1.

Temperatura del aire, 0° C. 7h., 12,1; 14h., 17,1; 21h., 11,6.

Dirección del viento y grado Beaufort, 7h., C—O; 14h., S—2; 21h., C—O.

Velocidad, metros por minuto, 7h., —; 14h., 278; 21h., —.

Nebulosidad (décimos) y densidad, 7h., 9—1; 14h., 8—1; 21h., Desp.

Tipo de nubes y dirección, 7h., CuSt; 14h., CuSt; 21h., —.

Visibilidad y titilación (de 0 a 4), 7h., 2; 14h., 2; 21h., 1—3.

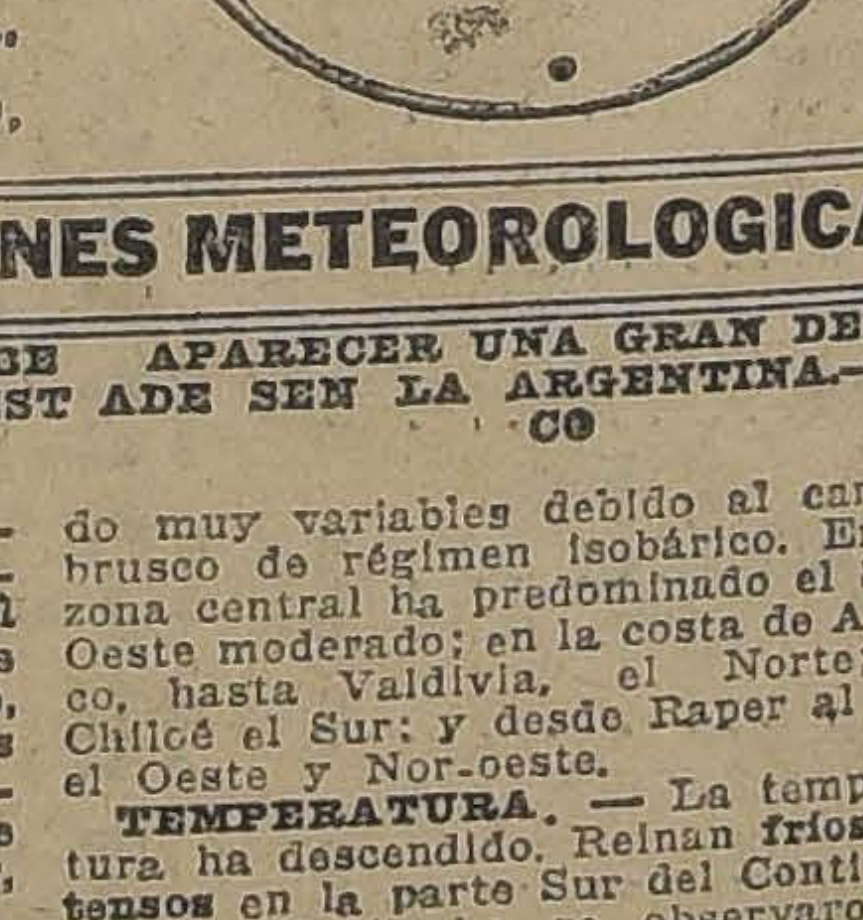

TEMPESTAD - G. LLUVIA - LLUVIA - VARIABLE - B.n TIEMPO - B.n TIEMPO FIJO - MUY SECO
700
710
720
730
740
750
760
770
780

Agua caída milímetros, 7h. —; 14h., —; 21h., —.

Temperatura del aire máxima ...
Temperatura del aire mínima ...
Oscilación térmica en 24 h. 10,8.

Viento dominante, Sur, —
Agua caída en 24 horas, —
Agua caída hasta la fecha ... mm.
Agua caída hasta la misma fecha del año anterior, 0,8mm.
Hidrometeoros, Rocío y neblina.

Anotaciones generales, estado atmosférico variable.

Electrometeoros: Intensa perturbación estática hacia el WSW ... gitud de cada onda sobre 1000, 9000, 11000 y 15000 metros.

OBSERVACIONES METEOROLOGICAS GENERALES

HOY, SEGUN EL CALCULO, DEBE APARECER UNA GRAN DEPRESION CICLONICA POR EL ... FUERTES LLUVIAS Y TEMPESTADES EN LA ARGENTINA.— EL DOMINGO LLOVIO HASTA CURICO

PRESION ATMOSFERICA.—Tenemos datos de dos grandes depresiones ciclónicas que atraviesan el Océano y se aproximan a nuestras costas por el Oeste. Por otra parte, las observaciones Radiogonométricas acusan una intensa perturbación hacia los 93° de longitud Oeste de Greenwich y 45° de latitud Sur, aproximadamente.

En el día de ayer se ha producido un alza considerable de la presión atmosférica en el Sur.

Frente a la zona central se desplazaba una depresión secundaria con mínimum barométrico en Juan Fernández.

VIENTOS. — Los vientos han sido muy variables debido al cambio brusco de régimen isobárico. En la zona central ha predominado el Sur-Oeste moderado; en la costa de Arauco, hasta Valdivia, el Norte; en Chiloé el Sur; y desde Raper al Sur el Oeste y Nor-oeste.

TEMPERATURA. — La temperatura ha descendido. Reinan **fríos intensos** en la parte Sur del Continente. En Bariloche se observaron 5 **grados bajo cero.** En la zona central de nuestro país las máximas no excedieron de 20 grados. En el Sur fueron mucho menores.

NEBULOSIDAD.— Amaneció nublado hasta Antofagasta por el litoral y hasta Santiago por el interior. En la costa de la Zona Central fueron frecuentes las neblinas ... En toda la región argentina ... nubosidad ha aumentado, ... dose la atmósfera borrascosa ... nubes del tipo Cumulus-Nimbus.

HIDROMETEOROS.—El Domingo llovió hasta las provincias de ... ca y Curicó en la Zona Central ... rante el día de ayer la lluvia ... cesado en el Sur.

En la Argentina se han producido fuertes aguaceros y tempestades eléctricas con rayos, relámpagos y truenos, en Chosmalal, Las Lajas, Bariloche, Cipolleti, General Roca, ... Victoria, Bahía Blanca y Río Negro.

ANUNCIOS METEOROLOGICOS

Dentro del plazo de 60 horas se desarrollarán grandes perturbaciones atmosféricas

CARACTERES GENERALES DEL TIEMPO

Dos grandes depresiones ciclónicas (principal y secundaria) atraviesan el Océano Pacífico y se aproximan a nuestras costas por el Oeste. Las observaciones radiogonométricas acusan una importante perturbación hacia el WSW, más o menos a los 93° de longitud Oeste de Greenwich y 45° de latitud Sur. La velocidad de traslación media, posiblemente fluctúa entre 27 y 35 kilómetros por hora.

La primera depresión ciclónica, según el cálculo, debe aparecer hoy; la presión atmosférica principiará a bajar, la temperatura se elevará, manifestándose moderada y aparecerán las nubes del tipo Cirrus y demás variedades afines.

Si la velocidad de traslación permanece constante y no sufre grandes variaciones, el mal tiempo se iniciará mañana Miércoles en la región Sur del país, generalizándose al término del plazo de sesenta horas (60).

ANUNCIOS PARA LA ZONA NORTE

..bjo Enshrdlu cmfwyp vbgkqjov

Buen tiempo general en la Zona Norte.

Bravezas de mar en todo el litoral hasta Iquique.

Vientos del Sur-Oeste.

ANUNCIOS PARA LA ZONA CENTRAL

El estado atmosférico se manifestará bueno en la Zona Central, pero esta calma será transitoria.

Habrá nublados y neblinas parciales.

La temperatura se manifestará fría en la mañana, pero se elevará en la tarde, subiendo las máximas sobre 22°.

Soplarán vientos del Sur.

ANUNCIOS PARA LA ZONA ...

El estado atmosférico se manifestará variable.

El barómetro principiará a ...

Aparecerán Cirrus.

La temperatura se elevará ... serán los primeros síntomas de la aproximación de la depresión ... nica).

Mañana Miércoles se iniciará ... recio temporal en el extremo Sur del país. El mal tiempo avanzará hacia el Norte rápidamente, con lluvias y fuertes vientos. Tal vez el Domingo habrá temporal.

ANUNCIOS PARA LA ZONA ...

Nublados, neblinas y lloviznas en el litoral.

Temperatura fría.

Soplarán vientos moderados del Sur.

Habrá gruesa marejada.

NOTA.—Estos anuncios se transmiten por radio-telefonía a todo el país.

LA ELECTRICIDAD EN LA VIDA MODERNA

ELECTROCULTURA

Henry di Graffigins ha publicado en la "Revue Mondiale" un artículo acerca de la influencia considerable que sobre los fenómenos de la vida de las plantas ejerce la electricidad y de los modos de aprovecharla en beneficio de las plantas mismas.

Becquerel ha reconocido que la nutrición, respiración y crecimiento de las plantas no se llevarían a cabo sin una cantidad notable de electricidad, y puede, por tanto, asegurarse que ésta no es extraña al desarrollo de la flora terrestre.

Recuerda Graffigins el experimento de Joaldo. Los jazmines plantados en la proximidad de un pararrayos florecieron con inusitada altura al paso que los más alejados no pasaban de las ordinarias dimensiones.

Este fenómeno es una de las numerosas transformaciones en que se complace la Naturaleza, depositaria de las fuerzas iniciales de la energía universal, que reparte bajo diversas apariencias, justificando el famoso axioma de Lavoisier: "Todo se transforma".

Estudia a continuación los procedimientos diferentes de electrocultura (electrocultura por la luz artificial, electrización directa de las plantas y captación de la electricidad atmosférica).

Herve-Magnon, en 1861, indicó la acción que sobre la rapidez del desarrollo de ciertas especies vegetales ejerce la electricidad, favoreciendo la asimilación.

Prillieux repitió sus experiencias, con deplorable resultado, y Gaston Bonnier, más afortunado, obtuvo los resultados siguientes:

1.o Se puede provocar, por una continua esclarificación, modificaciones de estructura considerables en las hojas y talles jóvenes de los árboles.

2.o Se puede crear un medio en que la planta respire, asimile y transpire día y noche de manera invariable, toda vez que el vegetal, influído por esta continuidad, presenta una más simple; y

3.o La iluminación eléctrica discontinua (doce horas de oscuridad sobre veinticuatro) produce también una estructura que se aparta de la normal.

En lo que se refiere a la electrización directa de las plantas, el primer ensayo fué llevado a cabo por el físico inglés Sheppard en 1846, y sus experiencias fueron repetidas por físicos alemanes, suizos y rusos. Uno de estos últimos, M. Spechnew, del Instituto de Kiew, reconoció la acción ejercida por la influencia sobre la vegetación de grandes placas de cobre y de zinc, de medida 0,71 metros sobre 45 de alto, ajustadas a cada extremidad de las platabandas, y en 1912, una Compañía inglesa de electricidad repitió los ensayos, exponiendo un campo sembrado de diversos cereales, utilizando conductores a la acción de una energía de alta tensión (6,300 voltios), provistos de un alternador puesto en acción por una máquina de vapor. La electrización dió lugar a un rendimiento del terreno muy superior al dado por las parcelas vecinas no electrizadas.

M. Breton, miembro del Instituto, ha ensayado la electricidad de alta frecuencia (150,000 voltios), obteniendo una superproducción vegetal que no puede atribuirse a otras causas que a la intervención de la electricidad.

También, en orden a la captación de la electricidad atmosférica, se han realizado numerosas tentativas, hechas sobre las teorías formuladas por el ilustre agrónomo Grandeau, después de laboriosos estudios acerca de las relaciones existentes entre el estado eléctrico del aire y la actividad de la vegetación.

El abate Bertholou propuso, en 1787, un electrovegetómetro tan sencillo—decía él—en su construcción como eficaz en su acción.

Paulin, Lagrange, Sechnew y Besty obtuvieron también con su experiencias apreciables resultados. El mejor aparato conocido es el de M. Justin Chistofleau. Se titula el electromagnético terroceleste y permite captar la electricidad libre por un sistema de antenas vibrantes, hábilmente colocadas.

Los resultados obtenidos por la electrocultura son muy satisfactorios y la superproducción de las plantas sometidas a su acción evidentes. Algunas plantas, como la avena y el lino han ganado, merced a su influencia, hasta un 56 y un 42 por 100.

La electrocultura, a pesar de los esfuerzos y vigilias de los sabios, se desarrolla con gran lentitud, y ello se debe, según Jules Buse, de una parte a la divergencia entre los teóricos respecto a la selección de los procedimientos mejores a seguir, y de otra al "misoneísmo" y la rutina del vulgo, refractario a toda idea nueva y difícilmente dispuesto a dejarse convencer de las bondades y mejoras que entraña.

QUINCE MINUTOS DE RADIO TELEFONIA

XXXII

EL RECEPTOR A DOBLE CIRCUITO

(DERECHOS EXCLUSIVOS PARA LA PUBLICACION EN CHILE, ADQUIRIDOS POR "LA NACION")

El diagrama que reproducimos aquí representa, en su forma más simple, las conexiones de un receptor a doble circuito. En este aparato receptor las dimensiones de los arrollamientos están proporcionadas en forma tal, que el arrollamiento secundario (L-2) puede ser movido hacia adentro y hacia afuera del arrollamiento primario (L-1). El primario de este aparato puede construirse con alambre número 24, aislado con algodón, en un tubo cilíndrico de quince centímetros de largo y nueve a diez centímetros de diámetro. El secundario tiene un arrollamiento de esta misma clase de alambre, en un tubo de 12.5 centímetros de largo y 7.6 milímetros de diámetro. Debido a la inserción de dos vástagos en las extremidades del tubo del secundario, este arrollamiento puede moverse hacia adentro y hacia afuera del primario.

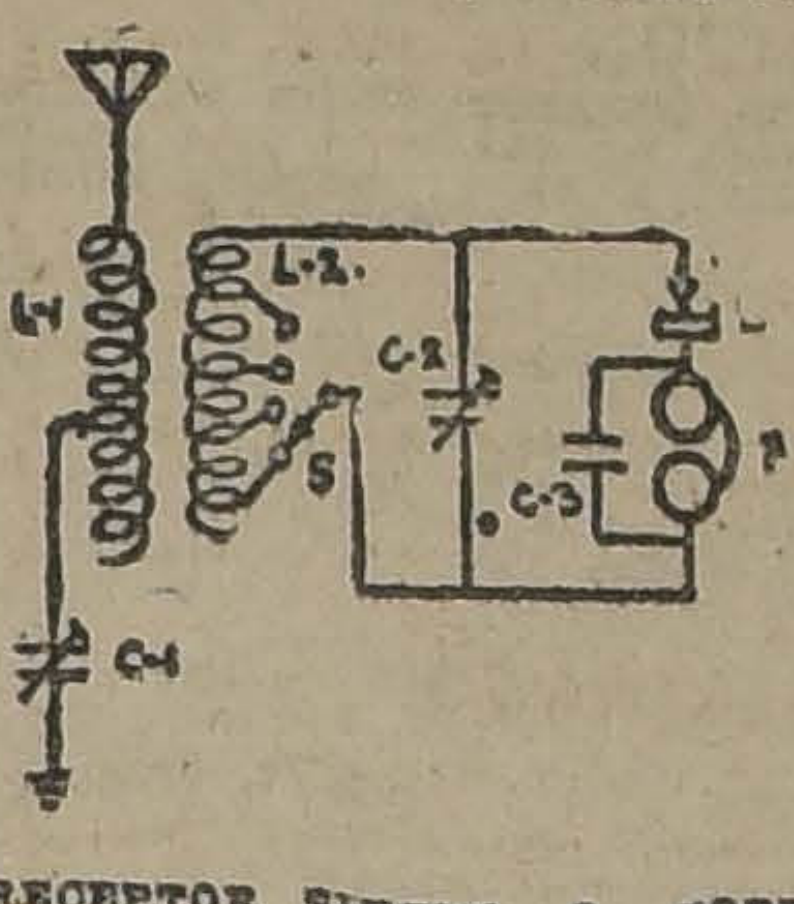

RECEPTOR SIMPLE A DOBLE CIRCUITO

Por medio de un ajuste corredizo colocado sobre las espiras del arrollamiento primario (L-1), puede variarse el número de espiras y, por consiguiente, la cantidad de inductancia conectada al circuito aéreo. En el arrollamiento secundario (L-2) pueden tomarse varias secciones por medio de contactos y un interceptor (S), a fin de poder variar la inductancia en el circuito cerrado. Cuando el arrollamiento secundario es insertado, todo cuanto sea posible, en el arrollamiento primario, el acoplamiento está al máximo y la sintonización tiene un ancho campo de longitud de onda con señales débiles. Para afinar la sintonización y también para reducir las interferencias, se retira hacia afuera el secundario. Conectando un condensador variable (C-2.), de aproximadamente 0.0005 microfarads, como lo demuestra el grabado, se obtiene un afinamiento de la sintonización y señales más fuertes. El detector de cristal (D) está conectado en serie con los teléfonos receptores (P), alrededor del cual se halla conectado el condensador (C-3). Con el uso de contactos que se hallan a cada diez espiras del arrollamiento secundario, se obtiene la resonancia entre los contactos, por medio del condensador variable (C-2). Si se emplea un cristal de galena para rectificar las corrientes radiofrecuentes, se deberá contar con un contacto leve, ajustado en forma tal que se pueda mover sobre la superficie del cristal hasta que se encuentre un punto sensible y se obtengan señales débiles.

Si se deseare un ajuste más estable, se deberá emplear un cristal

cursor sobre la resistencia, se puede regular la cantidad de corriente que fluya a través del cristal de carborundum. Esta corriente debería pasar en una dirección definida (determinada por medio de de carborumdum con la aplicación de una batería local y un contacto puntiagudo de presión firme.

En el diagrama de referencia se encuentra también un circuito con el rectificador de carborundum (D) en el arrollamiento secundario. Hay una batería (E), de 2 a 4 voltios conectada a la bobina de resistencia (R). Por medio del ajuste de un contacto corred'

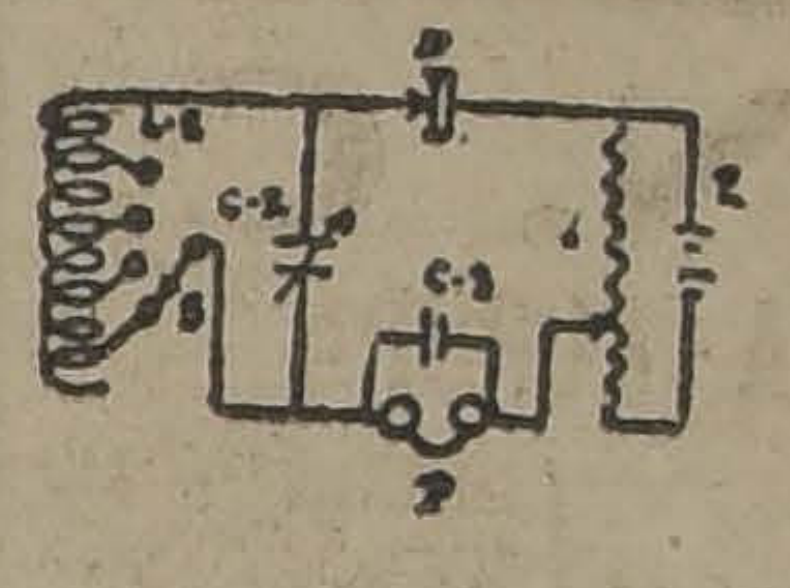

CIRCUITO PARA EL DETECTOR, DE CARBORUNDUM

experimentos) a través del cristal para que se pudieran obtener los resultados más satisfactorios.

Es importante tener presente que en el manejo del aparato antes mencionado, las espiras en uso en el arrollamiento primario deben estar en relación directa, en cuanto a la capacidad inductiva, con las que se empleen en el arrollamiento secundario, desde que la relación inductiva entre las espiras que no se utilicen en cada bobina impide afinar la sintonización.

Isabelita Ruiz asombrará al público con su arte maravilloso mañana en La Comedia.

HAGALO ELECTRICAMENTE

El humo, el tizne, los pinchazos, la demora, el cansancio físico, fueron hasta hace poco las molestias obligadas de cualquier menester doméstico. Ahora quien continúe sufriéndolas lo hará porque así será su gusto. La electricidad puede suprimirlas de una vez. Cocinar, bordar, coser, hacer el aseo doméstico, aplanchar, todo esto puede la dueña de casa moderna hacerlo eléctricamente.

"HAGALO ELECTRICAMENTE"

Ovomaltina

alimento ideal para estómagos delicados, convalecientes y enfermos débiles,
De venta en todas las boticas.
Por mayor y menor: Daube y Cía.

LAMPARA ELECTRICA RIVAL DEL SOL

Y OTRA COMO UN GRANO DE ARROZ

Comunican de East Orange, que han sido expuestas allí dos ampollas extraordinarias: una que encierra una potente luz de 150.000 bujías, y otra, pequeñísima, con una lucecita no superior a un grano de arroz.

La gran ampolla ha sido dibujada por el ingeniero agregado a los trabajos de la Casa Edison, en Harrison, Mr. Jorge Bowerman: mide 22 pulgadas de alto, y su diámetro, en forma de balón, es de 15 pulgadas. Cuatro grandes cables se hallan unidos a ella para proveerla de una energía de 30,000 vatios. El calor generado por la lámpara al cabo de varios minutos alcanza 3,200 grados centígrados y derrite rápidamente el cristal. Como filamento se emplean cuatro largos cordones de acero. El intenso calor que despide la lámpara hace necesario el uso de un gran abanico eléctrico para enfriar la atmósfera. Así es que el cristal empleado en la ampolla de lámpara tan extraordinaria es un compuesto de cuarzo que resiste las más altas temperaturas.

Lo extraño de esta luz consiste en que sus rayos carecen de rojo, de modo que tienen gran semejanza con los rayos del sol.

Por tanto, la nueva luz será más útil en la impresión de películas que la de los vapores mercuriales o la lámpara Kieg, que ahora se emplean.

Con la lámpara recién inventada se han hecho pruebas de fotografías en colores, con un éxito admirable.

La lámpara pequeña se ha ensayado introduciéndola por medio de un tubo en la garganta de un niño que debía sufrir una operación, la cual se realizó con excelente resultado.

Ingeniero-Electricista

para hacerse cargo de la Central de Fuerza, consistente de 2 locomóviles "Wolf", sus dinamos respectivos, instalación eléctrica incluso motores, maestranza, etc., de un importante establecimiento industrial del Sur, se necesita.
...Se exigen buenas referencias, siendo indispensable acompañar certificados que acrediten honorabilidad y competencia.
Dirigirse cuanto antes personalmente a **Calle Nueva York N.o 17, 2.o piso, o por escrito a Casilla 3307, Santiago.**

NO HAY MEJORES RADIADORES ELECTRICOS QUE LOS

"MAGNET"

Por su construcción y duración

No tienen comparación.

Con el mismo consumo no hay otro que produzca más intenso calor.

Convénzase dispensándonos una visita a nuestro Depto. de Electricidad.

Morrison & Co.
SANTIAGO

ELECTRICIDAD

EMPLEE USTED ENERGIA ELECTRICA
CONSULTE NUESTRAS
NUEVAS TARIFAS
— PARA —
CALEFACCION – COCINAS – EMPALMES
AVISOS LUMINOSOS
INSTALACIONES AGRICOLAS

Visítenos o avísenos si desea que nuestro empleado vaya a su casa.

Compañía Chilena de Electricidad Ltda.
SANTO DOMINGO N.° 789, ESQ. SAN ANTONIO

¡¡Rebaja Importante!!

Comenzando hoy hemos iniciado una rebaja en los precios de planchas eléctricas. Concurra a nuestro Almacén y aproveche esta oportunidad, de adquirir una plancha que no puede quemarse.

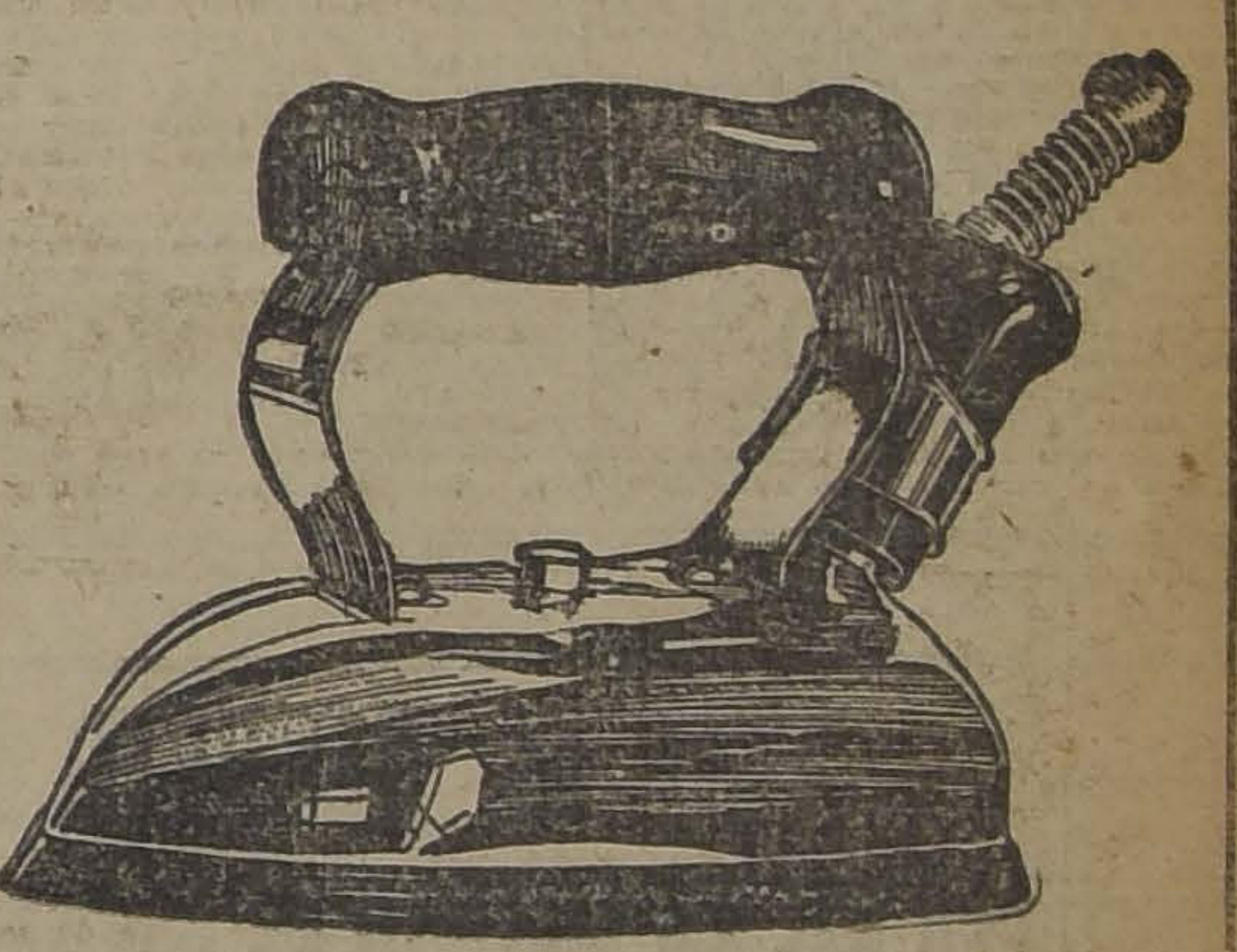

CARR, HAYNES y Cía
AGUSTINAS 1041
TELEFONO 3606. — CASILLA 2769

OBSEQUIO

Toda persona que entregue en San Diego N.o 1190 cincuenta cajetillas vacías de los cigarrillos

"CAMBIO"

Recibirá gratis, aparte de los zapatos una Agenda para este año.

CEFERINO DOMINGUEZ
Casilla 596. Teléfono Inglés 96,
Matadero, Santiago

Depósito de Cigarros y Librería.

GRAN
HACIENDA
GANADERA

Vendo en Colchagua
11,000 hectáreas. 300 regadas. 400 regables

Planes regados, buenos para siembras, lechería, etc. Faldeos y cerros pastosos con espléndidas veranadas e invernadas; especiales para una gran crianza de vacunos y ovejunos, y abundante monte explotable; plantaciones frutales y forestales. 2 silos modernos. Excelente casa con agrados, y buenos galpones, bodegas, graneros, casas de inquilinos, etc. Deuda Hip. $ 175.000. Tasación. $ 641,000. Se ofrecen facilidades excepcionales de pago en el bajo

Precio: $ 480,000
Alfredo Tagle Rodríguez
Catedral 2237. Casilla 3132

EN MATERIA DE ARTEFACTOS PARA ALUMBRADO ELECTRICO
PROVEASE USTED EN LA CASA
SIEMENS-SCHUCKERT LIMITADA
COMPAÑIA DE ELECTRICIDAD

Usted encontrará en su Exposición: HUERFANOS 1025 todo lo que necesite:

ARAÑAS, LAMPARAS DE COLGAR, LAMPARAS DE MESA, PENDIENTES, PLAFONIERS, BRAZOS DE PARED, ETC.

¡Como siempre, los modelos más modernos y artísticamente acabados!

CAMPEONATO DE AJEDREZ

ELIMINATORIA DE NIÑOS MENORES DE 14 AÑOS

Eliminatoria de damas

Efectuado el sorteo de los niños menores de 14 años, les correspondió jugar:

Raúl Sáez con Federico Phillipi, Alberto Silva D. con Fernando Valenzuela Emilio Sáez con Jaimers Drapken y Lisandro San Martín con Pedro S vá Z.

La eliminatoria de los niños y damas debe terminar esta semana a los que no se presenten se les considerará eliminados y pierden sus derechos a premio.

FALLECIMIENTO DE UN BOMBERO

Ayer, a las seis de la mañana dejó de existir, después de una larga y penosa enfermedad el señor Ramón González Comas.

El señor González era un distinguido miembro del Cuerpo de Bomberos, institución a la cual pertecía desde el año 1895. En esa época ingresó a la Segunda Compañía, donde efectuó una amplia y activa labor en bien de sus semejantes.

Su entusiasmo y su actividad lo hicieron acreedor a los puestos de responsabilidad: fué en varias ocasiones oficial de la Compañía y últimamente había dejado el cargo de Consejero de Disciplina.

Sus funerales se efectuarán hoy, a las nueve y media de la mañana, partiendo el cortejo de su casa habitación.

"Liga de Defensa de Comerciantes"

Se pone en conocimiento de los señores socios de que en la Junta general celebrada en la tarde del Domingo quedó abierta la votación para la elección de la nueva Mesa Directiva que habrá de regir los destinos sociales por el nuevo período reglamentario, votación que permanecerá abierta en la Secretaría durante todos los días de la presente semana por las tardes. La comisión receptora de sufragios se encontrará en la sede social de 3 a 5 P. M., y está compuesta por los siguientes miembros, señores: Nicolás Moletto César A. Rossetti, Bartolomé Tortorello, Salvador León, Antonio Bonati, Heriberto Aliaga y Froilán Godoy.— **Luis Moreno,** Secretario.

Consejo de Estado

Para mañana a la hora de costumbre ha sido citado el Consejo de Estado, con el objeto de formar terna para Fiscal de la Corte de Apelaciones de Valdivia y jueces suplentes de Lebu, Angol, Talcahuano y Coelemu.

LOS MOVILIZADORES DE ADUANAS

Hace algunos días dimos cuenta que el Gobierno tenía el propósito de fijar por medio de un decreto la situación de los trabajadores encargados de la movilización de las mercaderías de aduanas, establecidas hoy por las conclusiones a que llegó en su informe el Comandante don Luis Alfredo Arenas como delegado del Ejecutivo para solucionar las dificultades suscitadas últimamente en Valparaíso.

Enviado el informe definitivo por el Comandante Arenas, el Gobierno expedirá posiblemente hoy el decreto respectivo.

Se sucida el joven Ricardo Bize

SE SUICIDA EL JOVEN RICARDO BIZE

Ayer, a las 7.30 P. M., puso fin a su vida, en uno de los caminos del Parque Cousiño, el joven señor Ricardo Bize, de 24 años de edad, de nacionalidad chilena.

Según nuestras informaciones, el joven Bize se disparó un balazo en la sien derecha. Fué recogido en estado grave y conducido a la Asistencia Pública donde falleció pocas horas más tarde.

Se ignoran los móviles del suicidio. El joven Bize vivía en la calle de Maestranza N.o 1227.

A estudiar el cultivo de la Vid

El Gobierno ha comisionado al señor Carlos Videla Lastra para que estudie en Almería el cultivo de la vid y adquiera plantas para introducirlas en Chile.

En Italia el señor Videla deberá estudiar el aprovechamiento de los residuos de la uva y su fermentación y especialmente la fabricación del aceite de pepitas de uva.

Se le comisionó también para que concurra como delegado de Chile al Congreso de Semillas de Cambridge y a la Conferencia de Vinos de París.

El mejor espectáculo de arte lo ofrecerá desde mañana Isabelita Ruiz, en La Comedia.

LA MUNICIPALIDAD INICIO SUS LABORES CON UNA INTERESANTE SES

POR 7 VOTOS CONTRA 6, SE ACORDO PEDIR A LA CAMARA DE DIPUTADOS QUE APLACE SU PRONUNCIAMIENTO SOBRE EL CONTRATO TRANVIARIO

EL TRIBUNAL DE CUENTAS INSPECCIONARA LA TESORERIA MUNICIPAL. — UNA COMISION DE REGIDORES REVISARA EL PRSUPUESTO PARA HACER ECONOMIAS, SUPRIMIENDO LAS PARTIDAS INUTILES. — SE RECONSIDERA EL ACUERDO QUE CONCEDIA GRATIFICACIONES A ALGUNOS EMPLEADOS. — SE HACE INDICACION PARA SUPRIMIR LA UNIVERSIDAD MUNICIPAL DEL TRABAJO Y ANULAR LAS PROPUESTAS DE HORNOS CREMATORIOS

LOS ALCALDES, CON EXCEPCION DEL SEÑOR GUERRERO, CONCURRIERON AYER A LA PRESIDENCIA DE LA REPUBLICA, A CUMPLIMENTAR A S. E.

EL REGIDOR SEÑOR MARDONES EMPIEZA A DESARROLLAR UNA VASTA LABOR DE FISCALIZACION

Ayer celebró su primera sesión ordinaria la nueva Municipalidad. Se tomaron importantes resoluciones, por las cuales se acordó la revisión de la Tesorería y el estudio del presupuesto de este año.

Por último se acordó dirigirse a la Cámara para que suspenda su pronunciamiento sobre el contrato con la Empresa tranviaria.

LA SESION DE AYER

Asistieron los 13 regidores. Presidió el señor Echenique, y después de dar lectura a la cuenta, se nombraron las siguientes Comisiones permanentes y delegaciones:

De Arbitrios.—Gonzalo Echenique, Carlos Cariola, Ricardo Guerrero, Rogelio Ugarte y Viterbo Osorio.

De Aseo y Salubridad. — Calixto Martínez, Ricardo Guerrero y Domingo A. Garfias.

Donación Echaurren.—Rafael Vives, Adolfo Guzmán Guerra y Julio Ramírez.

Matadero, Mercado y Artículos de consumo. — Carlos Cariola, Rafael Gaete y Viterbo Osorio.

Obras Municipales y Pavimentación.—Adolfo Guzmán Guerra, Rafael Vives y Viterbo Osorio.

Plano de Santiago.—Adolfo Guzmán Guerra, Ricardo Guerrero y Humberto Mardones.

De Tabla.—Calixto Martínez, Gonzalo Echenique y Humberto Mardones.

De Teatros.—Carlos Cariola. Rafael Gaete, Ricardo Guerrero, Domingo A. Garfias, Calixto Martínez y Enrique Ramírez.

Jardines y Paseos.—Rafael Vives Ricardo Guerrero y Humberto Mardones.

Instrucción y Beneficencia.—Carlos Cariola, Calixto Martínez, Julio Ramírez, Ricardo Guerrero y Rogelio Ugarte.

Tracción, Alumbrado y Ferrocarriles.—Rafael Vives, Gonzalo Echenique, Ricardo Guerrero, Adolfo Guzmán Guerra y Viterbo Osorio.

Tránsito y Matrícula.—Rafael Vives, Calixto Martínez y Humberto Mardones.

Consejo Caja Ahorros y Retiro Empleados Municipales. — Ricardo Guerrero, Rafael Gaete y Domingo A. Garfias.

DELEGACIONES

Junta de Beneficencia.—Dr. Gustavo Monckeberg, Enrique Fóster Recabarren, Dr. Luis Valenzuela Ugarte y Gonzalo Echenique.

Consejo de Habitaciones.—Adolfo Guzmán Guerra.

Comisión de Asuntos Legales.—Calixto Martínez, Carlos Cariola y Viterbo Osorio.

Todos estos nombramientos se hicieron por unanimidad; salvo algunos de ellos, en los cuales el señor Enrique Ramírez se abstuvo de votar.

NO HUBO ACUERDO PARA NOMBRAR LOS DELEGADOS ANTE LA EMPRESA DE AGUA POTABE

Al tratarse de los delegados al Consejo de la Empresa de Agua Potable no hubo acuerdo para ello.

El señor H. **Mardones** dijo que no podía dar su voto al señor Gaete, porque tenía conocimiento que en el Primer Juzgado se tramita un proceso por defraudaciones a la Empresa de Agua Potable, en el cual aparecía un señor Gaete, a quien los empleados de la Empresa habían pasado cuentas disminuídas por consumo de agua en dichas propiedades, y cuyo valor habría subido bastante cuando el señor Gaete dejó de ser delegado ante esa Empresa.

Propone en cambio para ese cargo al señor Enrique Ramírez, quien ha manifestado deseos de figurar en esa comisión.

El señor **Gaete,** dice que en realidad existe un proceso, pero él tiene sólo por causa el deseo de algunos de enlodarlo y que en realidad todo lo que se dijo al respecto es falso y no afecta en absoluto a su honorabilidad. Hace una explicación de cómo se generó este asunto y agrega que nadie mejor que el señor Ugarte puede atestiguarlo.

El señor **Ugarte** declara que durante el tiempo que fué delegado a esa Empresa jamás oyó que el señor Gaete apareciera relacionado en este fraude.

El señor **Ramírez,** Enrique dice que en realidad ha manifestado deseos de formar parte de esa comisión, pues conoce los problemas que ella ha de considerar..

Habla el señor Gaete nuevamente.

El señor **Garfias dice** que dada la armonía evidente que reina entre los regidores, pide se suspenda la sesión para ponerse de acuerdo. Así se acordó.

Reabierta la sesión el señor **Echenique** dice que no habiéndose llegado a un acuerdo este asunto quedará para la próxima sesión.

También quedaron postergados por falta de acuerdo los nombramientos para la Junta de Caminos y la Junta de Edificación.

SE ACUERDA PEDIR AL TRIBUNAL DE CUENTAS UNA INSPECCION A LA TESORERIA MUNICIPAL

Entrando a la hora de los incidentes, el señor H. Mardones hace una crítica a la destinación de los fondos municipales y termina pidiendo se dirija oficio al Tribunal de Cuentas, para que ordene una inspección a la Tesorería Municipal. Es necesario, dice, que la ciudad sepa en qué estado económico se nos entrega la Municipalidad.

El señor **Ugarte** adhiere gustoso a esta indicación, pues cree que en la época que le ha tocado ser Primer Alcalde se ha hecho una correcta inversión de los fondos, pide a los señores regidores aprueben esta insinuación.

La indicación fué aprobada por unanimidad.

CONTRATO CON LA EMPRESA DE TRACCION ELECTRICA

A continuación el señor **Mardones** se refiere al contrato con la Empresa de alumbrado y tranvías. Entre las razones que da para objetar este contrato hace especial mención de los 4 millones que el Municipio tendrá que pagar por alumbrado. Estima que si hoy día debe un millón a la Empresa de Gas y otro tanto a la de luz eléctrica, será imposible que pueda pagar una cantidad cuatro veces mayor. Hace extensas consideraciones sobre el espíritu que ha llevado a resolver esta cuestión y sobre la Empresa misma. Termina haciendo indicación para **dirigirse a la Cámara de Diputados pidiéndole suspenda su pronunciamiento sobre el contrato tranviario con el objeto de hacer un mejor estudio sobre él.**

Votada esta indicación, fué aprobada por siete votos contra seis.

Según nuestras informaciones votaron por la afirmativa los tres radicales, los dos demócrtas, Enrique Ramírez y Carlos Cariola.

SE NOMBRA UNA COMISION PARA QUE REVISE EL PRESUPUESTO

En seguida el señor **Garfias** se refiere al presupuesto municipal que lo considera muy inflado. Este vicio nace, en su concepto, de la facultad que da la ley a la Municipalidad saliente para ordenar el presupuesto de la nueva administración. Agrega, que los dos tercios de los regidores por lo menos aspiran a ser reelegidos, y es humano entonces que por medio del presupuesto traten de atender a numerosos intereses. Dice, que hay ítems y secciones completas que pueden suprimirse.

Hace indicación para que se nombre una comisión revisora del presupuesto, que tenga como guía la economía, única manera de equilibrar las salidas con las entradas.

Apoya esta indicación el señor Enrique Ramírez, quien manifiesta que el presupuesto municipal ha sido inflado en forma verdaderamente inmoral, y agrega que merced a intereses personales o de círculo se han nombrado una serie de empleados inútiles y muchos de ellos hijos o por lo menos parientes cercanos de regidores.

La indicación del señor Garfias fué aprobada por unanimidad y se nombró para integrarla, a los señores Cariola, Vives, Enrique Ramírez, Mardones y Garfias.

SE RECONSIDERA EL ACUERDO QUE CONCEDE GRATIFICACIONES

El señor **Gaete** dice que de acuerdo con lo dicho por el señor Garfias propone que se reconsidere el acuerdo de la última sesión de la fenecida Municipalidad, por el cual se conceden gratificaciones a algunos empleados.

Hablan varios regidores, entre ellos el señor **Enrique Ramírez,** quien dice que es relajadora de la moral administratva el acordar gratificaciones a determinados empleados por funciones ordinarias, propias de sus empleos.

El señor **Cariola** dice que este acuerdo ha parecido a la ciudad como si a última hora se hubiera repartido algún dinero sin ton ni son.

Se aprobó esta indicación por 7 votos contra 6.

LA UNIVERSIDAD MUNICIPAL DEL TRABAJO Y LOS HORNOS CREMATORIOS

Por último el señor **Mardones** hace indicación para que se suspendan los efectos de los decretos que crea la Universidad Municipal y que aceptao la propuesta sobre construcción de hornos crematorios. Da como razón la precaria situación del Erario Comunal.

El señor **Ugarte** dice que la Universidad del Trabajo es una de las obras más importantes del Municipio. En cuanto a los hornos crematorios declara que se pidieron propuestas y él tuvo el deber de aceptarlas.

Pide para ambas indicaciones, segunda discusión.

¿EL ACUERDO SOBRE EL CONTRATO TRANVIARIO AFECTARA A LA ESTABILIDAD DE LA ACTUAL MAYORIA?

Como decimos más arriba, en la sesión de ayer celebrada por la Municipalidad, se acordó pedir a la Cámara suspenda su pronunciamiento sobre el contrato tranviario. Este contrato ha sido sometido en estos días a la consideración de la Cámara de Diputados, cuya aprobación se requiere para que él entre en vigencia.

La nueva mayoría municipal se reunió en una sala del Alcalde.

Esta reunión se prolongó hasta cerca de las 9 P. M., y sobre lo que en ella se trató, no logramos saber nada definitivo. Muchos decían que ella obedecía precisamente al objeto de considerar la situación producida con respecto al acuerdo sobre contrato tranviario.

CON EL SEÑOR VI

Al teminarse esta reuni acercamos al señor Vives y guntamos su actitud ante do referido.

—Yo considero, nos dijo dadero retroceso la resolu se ha tomado sobre este gran importancia para la

—¿Afectará a la estabilid mayoría este acuerdo?

—No, creo que no. E acuerdo. Por lo demás, yo ré firme y hasta el último grar la reconsideración acuerdo.

LA MAYORIA PIDE AL SE RIOLA EXPLIQUE SU V

Como hemos dicho, ya, el riola, regidor de mayoría, to en favor del comenta sobre el convenio tranvia

A última hora hemos mados de que en la reunió ría, habida después de la había pedido al señor Car caso el alcance de su voto Cariola habría manifesta mo la Cámara podía aprob momento a otra esta creía conveniente suspende momento su pronunciamien de que los señores regido ran estudiar y se formara to sobre el problema.

Dados estos antecedente asegura en algunos círcul posible que en una próxim reconsidere el acuerdo to sobre el asunto tranviario.

LOS ALCALDES VISITAR PRESIDENTE DE LA R BLICA

En la mañana de ayer e radical señor Domingo A. G licitó del Presidente de la ca una audiencia para la ta de Alcaldes de la capi

DE ACUERDO

A las 4 de la tarde lleg Presidencia los señores Echenique y Viterbo Osorio ñaban a los señores primer alcaldes los regidores señ los Cariola y Garfias.

La entrevista fué muy co

EL SEÑOR GUERRERO N TIO A ESTA CONFERE

Esta noticia circuló rá por todos los círculos po nicipales y se hicieron sob los mas significativos com

No ha podido pasar por ha dejado de causar extrañ cho de que el 2.o alcalde, Guerrero, no haya particip ta visita.

EN COMISION DE GOBIERNO

Se ha comisionado al Jefe de Trabajos de Terapeútica de la Escuela de Medicina, doctor don Flaviano Meza Olva, para que estudie en Europa y Estados Unidos, todo lo relacionado con dicha especialidad.

EL EMBAJADOR TE EL VATICAN

En la tarde de ayer, el dor de Chile ante la Santa Ramón Subercaseaux, pasó pedirse de los Ministros d antes de dirigirse a asumir ciones.

El señor Subercaseaux, cará en el "Ebro", vía 20 del presente mes.

En la Presidencia

El señor Ernesto Barr conferenció ayer detenidam el Presidente de la Rep

Defunciones

Luis Santos de 4 años, lenzuela de 4, Rosa Ram Daniel Varas de 3, Ángel de 53, Vicente Vergara d na Flores de 30, Ramón de 38 y 8 menores de 1 a

ELECCIONES EXTRAORDINARIAS MUNICIPALES

Y NOMBRAMIENTO DE JUNTAS DE VECINOS

En la Sala del despacho del Ministerio del Interior, se reunieron anoche los presidentes y vice presidentes de los partidos que forman la Alianza Liberal.

Concurrieron el Jefe del Gabinete, don Cornelio Saavedra y los señores Remigio Medina y Domingo Durán, por los radicales; don Tomás Ramírez Frías y don Ernesto Escobar, por los liberales aliancistas; don Pedro Fajardo y don Juan Pradenas Muñoz, por los demócratas; don Enrique Barboza por los liberales democráticos.

Asistieron, también, a esta reunión, don Pedro Aguirre Cerda y el Presidente de la Cámara de Diputados, don Luis Salas Romo.

CONVOCATORIA A ELECCIONES MUNICIPALES

El Ministro del Interior, dió cuenta que ya había recibido de todo el país, la nómina de las comunas en que no hubo elecciones el día 13 de Abril último y que habían terminado con anterioridad a esa fecha los procesos indicados en la Ley de Elecciones vigentes y que correspondía, en consecuencia proceder a convocar a nuevas elecciones, de acuerdo con las prescripiciones de la Ley del año 1919, que autoriza al Presidente de la República para ordenarlas dentro del plazo de 30 días.

Sobre esta materia se abrió un extenso debate, opinando algunos de los asistntes que en la Ley del año 1919, había un vacío, ya que no se especificaba si dentro de estos 30 días el Presidente de la República debía convocar a nuevas elecciones o que si ellas debían verificarse dentro de ese plazo.

LAS ELECCIONES EXTRAORDINARIAS DE MUNICIPALES SE REALIZARAN EL DOMINGO 25 DEL PRESENTE

Según nos lo manifestó anoche el Ministro del Interior, señor Saavedra, el Gobierno expedirá posiblemente hoy, el decreto por el cual se convoca para el Domingo 25 del presente, a elecciones extraordinarias de municipales, en todas aquellas comunas en que con anterioridad al 13 de Abril último se terminaron los procedimientos exigidos por la Ley.

LAS JUNTAS DE VECINOS

Igualmente, hoy o mañana, quedará extendido el decreto que designa las Juntas de Vecinos que reemplazarán en sus funciones a las Municipalidades.

Esta designación se hará para todas aquellas comunas a que no se enviaron útiles electorales por el Presidente de la Cámara de Diputados para la elección del 13 de Abril.

EL CASO DE LA COMUNA DE CALLE LARGA

Se entró en seguida a considerar el caso de la Comuna de Calle Larga en que como se sabe, solamente se eligieron 3 municipales, de los 9 que debió elegirse el 13 de Abril último.

Sobre este particular, se acordó que el Ministro del Interior pidiera un dictamen al Consejo de Defensa Fiscal, con el carácter de urgente, para ver si corresponde convocar a nueva elección para completar el número de Municipales que deben elegirse; si se llama a elección para elegir la totalidad de los miembros o se debe designar una Junta de Vecinos.

EN LA COMUNA DE YUNGAY

En la comuna de Yungay, en donde no hubo elección el 13 de Abril, está en funciones una Junta de Vecinos. Sobre si esta Junta debe continuar en funciones, o se debe designar una nueva, hubo un extenso cambio de ideas, acordándose también, que el jefe del Gabinete consultará la opinión del Consejo de Defensa Fiscal, procediendo, después, a resolver lo que sea de rigor.

TRABAJO NOCTURNO EN LAS PANADERIAS

AYERENTRA EN VIGENCIA EL NUEVO REGLAMENTO QUE ESTA CE SU ABOLICION

Con fecha de ayer se ha puesto en vigencia el nuevo reglamento sobre panaderías que ordena la abolición del trabajo nocturno en sus faenas.

Este acuerdo fué adoptado por la Municipalidad el año pasado y ratificado posteriormente por la Junta de Mayores Contribuyentes.

Este mismo acuerdo se concede un plazo de 30 días a los les, dueños de panaderías organicen las faenas den horario diurno.

EDUCACION

EL DECRETO DE CALIFICACION DEL PROFESORADO DE INSTRUCCION SECUNDARIA

VISITADOR DEL 2.o DISTRITO DE SANTIAGO

Se ha rechazado la renuncia que presentó hace algunos días el visitador del 2.o distrito de Santiago, don Roberto Vidal.

El señor Vidal había renunciado por estimar que las sanciones aplicadas a la directora y algunas profesoras de la Escuela N.o 45 de Santiago son demasiado leves en relación con la gravedad que él atribuye a las faltas cometidas por aquellas empleadas, faltas que él denunció y logró en parte comprobar.

Títulos y grados otorgados ayer en la sesión del Consejo de Instrucción Pública

Profesor de francés: Luis Zúñiga Ibáñez. Dentistas: Pedro Ramírez Soto Aguilar, Carlos Warnken Rodríguez. Farmacéuticos: Pablo Lanza Vilina, Humberto Sandoval Espinoza, Eduardo Young Correa. Licenciado de leyes y ciencias políticas: Mauricio Litvak Recepter. Bachilleres en leyes y ciencias políticas: Oscar Pinochet Contreras Fermín Valenzuela Fernández. Bachilleres en medicina y farmacia: Carlos Aliaga Santos, Luis Muñoz Muñoz, Manuela Pascual Bartholin, Guillermo Valenzuela Lavín, Juan Verdeguer Planes. Bachilleres en humanidades: Luis Berríos, 23 puntos. Claudio Medina Lavín, Pedro Antonio Ramonet Salazar 21, Carlos Reuret Lira 21, Guillermo Sepúlveda Schmidt 25.

ASOCIACION GENERAL DE PROFESORES DE CHILE.— (Agrupación Santiago).— Conferencias: En el curso de la presente semana continuará desarrollándose el interesante carnet de conferencias que ha organizado la sección cultural de la Asociación.

Hoy a las 5 P. M., en el hogar de los profesores, Rosas 1022, el diputado señor Santiago Labarca disertará sobre la misión social del Magisterio.

La entrada es completamente libre.

El Jueves próximo, a la misma hora, el Sub-Director de la Escuela Federico Errázuriz, señor Enrique González Castro, hablará sobre el "Problema Sexual y la Educación del niño", tema que el conferencista conoce a fondo.

Profesores primarios en propiedad

Se ha concedido la propiedad de sus empleos a los profesores primarios que estaban en calidad de interinos y rindieron en el mes de Marzo último satisfactoriamente sus exámenes para la propiedad del empleo.

Este personal había sido nombrado por el término de dos años.

VIDA ESTUDIANTIL

EL LICEO NOCTURNO FEDERICO HANSSEN Y LAS FIESTAS DE LA PRIMAVERA.—Una marcada actividad ha desarrollado la Dirección y el profesorado de este establecimiento en lo que se refiere a la organización de la futura fiesta primaveral.

El Liceo Hanssen realizará este año este tradicional aspecto de la vida estudiantil, que corría pelgro de no efectuarse durante el presente año debido a la desaparición de las instituciones que en años anteriores las realizaron. El Liceo Hanssen, institución de cultura nocturna ha tomado sobre sus hombros esta tarea.

Como es sabido, la antigua Federación de Estudiantes de Chile creó y sostuvo dos centros culturales nocturnos: Uno superior, la Universidad Popular Lastarria y otro secundario, el Liceo Hanssen.

Conocidas son del público las incidencias que trajeron como consecuencias la muerte de la Federación de Estudiantes de Chile, y las fiestas estudiantiles recién pasadas, que terminaron con la liquidación de las dos entidades estudiantiles entonces existentes, la Federación Universitaria y la Federación Nacional. Creada esta situación, le ha correspondido al Liceo Nocturno, sostenido como hemos dicho por la antigua Federación de Estudiantes de Chile, continuar realizando las tradicionales festividades. Al efecto se han designado las siguientes comisiones que tendrán a su cargo algunos de los distintos aspectos que comprenderá el programa:

Comisión de baile, señores: Alejandro Serani, Pedro García de la Huerta Matte, Isidoro Muñoz y Enrique Salas Silva.

De corso, señores: Jorge Matta, Abraham Pérez, Carlos Grez, Rubén Martínez y José de la Fuente.

De farándula, señores: Orlando Cantuarias, Guillermo González, Eduardo Alvarez y Fidel Iturra.

Velada bufa, señores: Eusebio Ibar, Ernesto Peralta y Alfredo Nazar.

De recepción a las delegaciones extranjeras y comité de prensa, señores: Abel Saavedra Varas, Alejandro Ríos Valdivia, Víctor Barberis y Ramón Ossa.

Dado el apoyo que han ofrecido respetables personalidades y el hecho de que ninguna de las personas que forman parte de las actuales comisiones haya tomado participación en las pasadas fiestas estudiantiles, se puede augurar un seguro éxito.

EL CONSEJO DE INSTRUCCION PUBLICA FIJA COMO NORMAS DE CLASIFICACION: 1.° LA PREPARACION PROFESIONAL; 2.° DESEMPEÑO DE LA LABOR EDUCATIVA; 3.° PERSONALIDAD MORAL; Y 4.° COLABORACION A LAS ACTIVIDADES CIVICAS Y SOCIALES

LOS DATOS PROPORCIONADOS AL CONSEJO POR LAS COMISIONES CALIFICADORAS, TENDRAN SOLO VALOR INFORMATIVO

INTERESANTES DECLARACIONES DEL MINISTRO DE INSTRUCCION PUBLICA, DON GUILLERMO LABARCA

Hace más o menos tres meses, el Ministro de Justicia e Instrucción don Guillermo Labarca H., dictó el decreto que establece la forma en que debe calificarse el profesorado de Instrucción Secundaria

Los nuevos procedimientos establecidos en él han dado origen a comentarios de diversa índole.

A fin de conocer el origen del decreto y los antecedentes que lo motivaron, nos acercamos ayer al Ministro señor Labarca, quien con toda gentileza nos atendió:

La Ley de Enseñanza confiere al Consejo de Instrucción Pública la misión de formar el escalafón del personal, empezó diciéndonos el distinguido Ministro. Así mismo lo autoriza para formar listas de 50 nombres por asignatura, atendida su antigüedad. Nada de lo dispuesto por la Ley se había dicho. Además están excluídos de la tuición del Consejo, en el hecho, los Liceos de Niñas, los Institutos Comerciales y en general los establecimientos de enseñanza especial, de tal manera que en verdad la dirección de los servicios educacionales no ha contado con ningún medio para formarse un juicio cabal y bien fundado sobre el personal del Magisterio.

Hasta hoy la única pauta que ha tenido algún valor, puesto que influye para el acrecentamiento de los sueldos por medio de los premios, ha sido la antigüedad. Pero si bien es cierto que este es un elemento de importancia, es secundario ante los méritos que puedan tener los individuos y que hasta ahora no ha sido posible apreciar. Este fué el origen del decreto de calificación.

Para llevarlo a la práctica, había sin embargo graves inconvenientes: 1.o Muchas de las cualidades que era necesario apreciar no son susceptibles de mediciones exactas. No existe una unidad de medida para aplicarles; 2.o Quien debería hacer estas apreciaciones.

De antemano estaba convencido que era imposible hacer una obra perfecta, pero estaba igualmente convencido de la necesidad de no desentenderse del problema por graves que fuesen las dificultades que presentara y estimaba indispensable hacer un esfuerzo, allanar las dificultades y aunque sólo resultara un ensayo ya era un triunfo para la instrucción, pues a medida que la

Don GUILLERMO LABARCA H., Ministro de Instrucción Pública

práctica iba demostrando sus deficiencias se harían las debidas correcciones.

Yo conocía diversos sistemas de calificaciones usados en países extranjeros, pero por su misma abstracción y por la falta de experiencia entre nosotros estimé inadecuados y preferí reemplazarlos por éste otro que consigna el decreto, a sabiendas, repito, que no era perfecto y que era difícil aplicarlo porque las dificultades dimanan del problema mismo.

Desde luego, hay ciertas cualidades que se refieren a la preparación del profesorado, y a ciertas fases del desempeño de sus tareas, (votaciones obtenidas en el pedagógico, asistencia, atrasos, resultados de los exámenes, etc.,) que son susceptibles de mediciones numéricas. Pero todas estas condiciones, son a mi juicio, inferiores a las fases morales de la personalidad del profesor, a su espíritu educativo, a la orientación que dé a su enseñanza, al estímulo que ejercite sobre los alumnos para desarrollar su facultad anémonica como asimismo a las demás cualidades que constituyen realmente el desarrollo armónico del individuo: iniciativa, método, constancia, tezón, interés por las actividades del medio ambiente y muy en especial por su colaboración a las empresas de solidaridad social y de espíritu cívico, al acrecentamiento del patriotismo en todas sus manifestaciones, no sólo en los momentos de guerra sino en las lides constantes de la paz.

Por estas razones exiten en el decreto diversos rubros que a ellas se refieren y que son, supongo, los que han provocado mayores comentarios.

La segunda cuestión se refiere a quien debe hacer la calificación: Desde luego el Rector, a quien la Ley impone el deber de formarse un juicio sobre cada uno de sus subordinados. Pero, como es peligroso entregar estos dictámenes, el juicio generalmente falible de una persona sola, creí conveniente asesorarlo con otras. No era posible entregarlos a los Visitadores de Liceos porque sólo existen uno para los Liceos de Hombres y otro para los de Niñas. Por ser tan escasos estarían materialmente imposibilitados para mantener con el personal el estrecho contacto indispensable para conocer y opinar sobre él.

La ley autoriza a los miembros de la Facultad de Humanidades para inspeccionar los Liceos, pero esta disposición es letra muerta; cuando las visitas de inspección llegan a efectuarse son sólo visitas esporádicas que no sirven para el objeto a que han sido destinadas. A falta de una persona adecuada y extraña al Liceo como hubiera sido, tal vez, lo ideal, escogí al profesor titulado más antiguo, a quien había que suponer por razones del tiempo servido, con la necesaria serenidad; y por el mayor contacto con sus compañeros, el más capacitado para juzgarlos.

Faltaba un tercer miembro para integrar la comisión calificadora y creí democrático y que con ello ofrecía una mayor garantía a los profesores de cada establecimiento haciendo que eligieran de entre ellos mismos al tercer representante.

Supongo, con justicia a mis compañeros de profesión, poseedores de las más altas cualidades morales y por esos estoy seguro que el que sea elegido dictaminará siempre de acuerdo con su criterio y su conciencia sin atenerse a amistades ni antipatías.

Así lo supuse, además, porque desde el momento en que inician su carrera están obligados a calificar a sus alumnos y era la misma aptitud moral la que deberían aplicar ahora, sin que pudiera variar por ser distinto el sujeto sobre el cual se aplicaba.

La justicia no es más que una, tanto para los alumnos como para los compañeros.

A pesar de todo, convengo que esta comisión establecida en el decreto no es la mejor, pero nadie la fecha ha sugerido otra que sea preferible y sólo las críticas que he oído se reducían **a sugerirme que si hubiera visitadores en número suficientes podrían ellos formar parte de la comision,** que si hubiera tales o cuales funcionarios... y yo digo también, que sería mejor si los hubiese pero desgraciadamente no los hay.

En una reunión verificada hace algunos días en la Sociedad Nacional de Profesores expuse a mis compañeros reunidos en gran número que no pretendía al dictar el decreto aludido hacer algo perfecto sino que por el contrario reconocía que el prcedimiento establecido era defectuoso, aún cuando era mejor que el completo vacío que en la actualidad existía, los invité en seguida a que me formularan todas las observaciones y me dieran los consejos que estimasen convenientes, pues estaba dipuesto a escuchar con gratitud las unas y los otros. Expuse en respuesta a las observaciones que se me hicieron las razones dichas anteriores y estoy seguro que la gran mayoría de ellos quedó satisfecha de mi labor

Más tarde fuí al Consejo de Instrucción Pública y dije que no pretendía invadir las atribuciones que le daba la ley para formar el escalafón, pero que éstas no excluían a las atribuciones que el Ministro tiene para reunir todas las informaciones que el Ministro estime conveniente. Expresé que podría darse el caso de que el Ministro hiciera una califación y el Consejo otra y que como ello sería notoriamente perjudicial para los servicios educacionales invitaba al Consejo a estudiar el decreto y a hacerle todas las observaciones que estimara oportuno sin que el Ministro lo tomara a mal ni pusiera en ello un átomo de vanidad, sino que por el contrario estaba dispuesto a modificar el decreto si era necesario o adoptar las resoluciones del Consejo como únicas para todos los establecimientos de enseñanza.

LO QUE SE HA ESTABLECIDO EN EL CONSEJO DE INSTRUCCION

Tres o cuatro sesiones hemos invertido en una discusión a todas luces beneficiosa, en una atmósfera de perfecta serenidad y deferencia mutua.

En la sesión de hoy acaba de producirse casi un acuerdo completo. Desde luego, ha quedado establecido que los datos que se recobian tendrán un carácter meramente informativo que el Consejo apreciará para formar él mismo el escalafón en cumplimiento d de la ley.

A propuesta mía se han tos cuatro puntos com mas generales de la clasi

1.o Preparación profesi

2.o Desempeño de su la tiva;

3.o Personalidad moral,

4.o Colaboración a las cívicas y sociales.

La comisión de liceos d Consejo se reunirá en el de la próxima semana diar los ítems en que deb cluídos cada uno de estos bros y sobre los cuales se pronunciará en la pl sión.

Aún no está definida forma de la comisión, pe del buen espíritu que nos a todos en las discusion sejo, terminó diciéndonos guido Ministro, es segur garemos también a pl acuerdo. De este modo hecho una buena labor, q cía indispensable para l ción del personal de la Las críticas y los coment sido útiles para llamar l de los interesados y del p bre esta interesante mate

EL TITULO DE PROFESOR DE ESTADO

LO TIENEN UNICAMENTE LOS QUE HAN ESTUDIADO EN EL INSTITUTO PEDAGOGICO

Se ha declarado por decreto Supremo de fecha 30 de Abril que "son profesores de Estado únicamente los profesores titulados en alguna de las asignaturas que se cursan en el Instituto Pedagógico".

El Gobierno ha dictado este decreto atendiendo a lo solicitado por algunos sectores de liceos que deseaban saber si los profesores que habían hecho sus estudio en el Instituto de Educación Física y habían recibido diploma del Consejo de Instrucción Pública debían ser considerados como profesores de Estado y como tales, si eran los más antiguos, forman parte de la comisión calificadora del establecimiento.

Este decreto anula también el título de profesor de Estado que ha estado confiriendo en los últimos años el Instituto Superior de Comercio.

Gran Federación Fem Chile

Continúase aumentando el de delegados y adherentes lares a la causa femenin importante Comité, con un zación lenta, pero segur

Durante los ocho meses apertura, ha sesionado mente cada ocho días y 12 asambleas extraordinar

Se nos encarga avisar a de la Presidenta señora Barrera de Raby que pro mará un Bureau Femenino do por una comisión de y secundado por delegacion bos sexos.

Constará de tres depar estadística, trabajos y b

Para obtener informacion tas habrá una comisión d clusivamente a visitar a res ocupadas en: talleres, campos establecimientos ción y todas aquellas donde la fuerza y vitalidad mujer se emplee para el pr la nación.

Estos datos se publicará dicamente y serán remitid Liga Internacional de Muje bajadoras.

NO BUSQUE ENTRETENCION FUERA DE SU HOGAR

Dedique sus horas de descanso entreteniéndose con los juegos publicados por "La Nación" en sus ediciones dominicales. Escríbanos enviándonos sesenta centavos y dándonos el nombre del juego por el que tenga interés, y Ud. lo recibirá por el próximo correo, elegantemente impreso en cartulina.

Roberto de Petris

ABOGADO

Galería Alessandri 25.—T 150 C.— Casilla 4044

Juicios civiles, criminales comercio. Particiones. Alega Casaciones. Asuntos de ción voluntaria. Redacción crituras y Legalización de dades. Consultas.

UNA MANIFESTACION A DON ERNESTO BARROS JARPA

EL DISTINGUIDO DIPLOMATICO AGRADECE, PERO NO ACEPTA

Con motivo de una comunicación que le dirigiera el coronel don Enrique Phillips, a nombre de un comité popular, para asistir a una gran manifestación que se celebraría en su honor, el señor don Ernesto Barros Jarpa ha agradecido la invitación, pero se ha excusado de aceptarla.

Damos a continuación la carta del señor Barros Jarpa al coronel Phillips:

Señor coronel don Enrique Philips.—Presente.— Mi querido coronel:

Ha tenido usted la amabilidad de invitarme a nombre de un Comité Popular a una manifestación pública que en mi honor se verificará próximamente en uno de los teatros de Santiago.

Profundamente comprometido con la generosidad de ustedes y con la apreciación tan benévola que han querido hacer de la forma en que he cumplido con mis obligaciones, **no creo que pueda yo autorizar con mi presencia manifestaciones que con mayor título que a mí corresponden a mi respetado colega el señor don Carlos Aldunate Solar.**

No tengo palabras para manifestar a usted y al Comité mi gratitud por todas sus bondades, pero las tengo para pedirles me permitan rehusar cualquiera manifestación pública: ellas no se avienen con mis títulos personales ni con mi inquebrantable propósito de entregarme a una modesta vida de trabajo.

Quiera usted mi distinguido amigo transmitir al Comité junto con mi gratitud más sincera, la resolución que acabo de expresar y creerme muy sinceramente suyo.—(Firmado) **Ernesto Barros Jarpa.**

SANDALIO GALLARDO

Agricultor, residente en Calbuco, vengo en declarar que, estando enfermo de reumatismo, me atacó una parálisis completa, permaneciendo un año seis meses en el Hospital de este pueblo (Calbuco) sin poder moverme de la cama, ni darme vuelta en ella sin ayuda ajena.

Habiendo sido desahuciado me trasladaron del hospital a mi casa, en estas circunstancias don Virgilio Morales Ibáñez, vecino de este pueblo, compadecido de mi situación me obsequió un frasco de Jarabe "Depurol 18".

Con este sólo frasco fué suficiente para recobrar el movimiento y levantarme de la cama, hoy después de dos meses de tratamiento con el Depurol 18, puedo caminar siendo el estado general de mi salud muy satisfactorio, gracias a este gran remedio que no me cansaré de recomendar.

Firmo la presente declaración en Calbuco, a 22 de Abril de mil novecientos veintitrés.— (Firmado). —Sandalio Gallardo.

Certifico que lo declarado más arriba por Sandalio Gallardo, es completamente exacto.— (Firmado).— **José Jil Torres A.**, vacunador.

Conocemos a Sandalio Gallardo y nos complacemos en declarar que lo expuesto por él con respecto a su enfermedad y la cura efectuada por el "Depurol 18" es rigurosamente exacto. — (Firmado).— **Ismael Pascualcz**, 3.er Alcalde. — (Firmado). — **Eduardo Outridge y Cía.**

¡Cuidado Comerciantes!

con las prescripciones de la Ley del Impuesto sobre la Renta. Para llevar la contabilidad en debida forma y quedar tranquilos, llamen a

VICTOR HERTZ

Contador diplomado y experto: excelentes referencias. Apertura de libros, inventarios, balances, revisión.

Lleva contabilidades a precios equitativos.

CLASIFICADOR 228, CORREO CENTRAL

LA PRORROGA DE LA ASOCIACION DE PRODUCTORES DE SALITRE

EN EL CONSEJO DE GABINETE SE ACORDO QUE EL MINISTRO DE HACIENDA LLAMARA A SU DESPACHO A LOS REPRESENTANTES DE LAS COMPAÑIAS NORTEAMERICANAS GRACE & Co. Y DUPONT

EL REPRESENTANTE DE LA FIRMA GRACE, EXPONE LAS RAZONES QUE TIENEN SUS REPRESENTADOS PARA NO INGRESAR A LA ASOCIACION Y MANTIENE SU POLITICA ABSTENCIONISTA

HOY CONCURRIRA AL MINISTERIO EL REPRESENTANTE DE LA FIRMA DUPONT

EL DIRECTORIO DE LA ASOCIACION PIDE AL GOBIERNO IMPONGA A LOS REMATANTES DE NUEVOS TERRENOS SALITRALES, LAS MISMAS CONDICIONES QUE OBLIGAN EL INGRESO DE LOS ACTUALES PRODUCTORES A DICHA ENTIDAD

Continúa siendo el toma de todos los comentarios la suerte que correrá la Asociación de Productores de Salitres, cuya prórroga se discute.

Como es sabido, el Gobierno, estimando de imprescindible necesidad la existencia de este organismo, ha iniciado una serie de gestiones para obtener el ingreso de la totalidad de los productores de salitre a la Asociación, pero, estas gestiones se han visto un tanto obstruidas por la tenaz resistencia de algunas oficinas para incorporarse a esa institución, sin que antes no lo hagan las compañías norte-americanas.

Estas firmas norte-americanas, —Grace y Cía., y Dupont, —han respondido a las insinuaciones que se les ha hecho diciendo que se ven impedidas a incorporarse a la Asociación, porque una ley de su país, se los prohibe.

EL CONSEJO DE GABINETE DE AYER

Poco antes de medio día de ayer, bajo la presidencia del Presidente de la República, se reunieron en Consejo los secretarios de Estado, a excepción de los Ministros de Relaciones Exteriores y de Industria y Obras Públicas, que se encuentran en el Norte del país.

El objeto de esta reunión, fué considerar la actitud que deberá adoptar el Gobierno ante la resistencia de algunas compañías para entrar a formar parte de la Asociación de Productores, actitud que podría llegar a dificultar la prórroga de la Asociación.

El Ministro de Hacienda, señor Belfor Fernández, hizo una detallada exposición de los antecedentes y de las gestiones que ha hecho para procurar un avenimiento que permita el ingreso a la Asociación de todos los productores.

Después de debatirse ampliamente esta cuestión, y estudiarse las medidas que el Gobierno podría adoptar para incorporar en las bases del remate de terrenos salitrales que deberá efectuarse el 14 de Agosto próximo, algunas disposiciones de los Estatutos de la Asociación, se acordó que el Ministro de Hacienda, pidiera a los representantes de las firmas de Grace y Co., y Dupont, pasaran a su oficina a conferenciar con él.

EL REPRESENTANTE DE LA CASA GRACE EN EL MINISTERIO

En efecto, en la tarde de ayer, a pedido del Ministro de Hacienda, señor Fernández, el representante de la firma Grace y Cía., estuvo en el Ministerio.

Impuso detenida y detalladamente al Ministro de las razones que tenía la firma que representa para no incorporarse a la Asociación de Productores de Salitre, por existir una ley norte-americana que prohibe formar parte en esta clase de entidades.

Después de debatir largamente la cuestión con el Ministro, el representante de la firma de Grace y Co., se retiró manteniendo la política abstencionista de sus representados.

EL REPRESENTANTE DE LA FIRMA DUPONT

En la mañana de hoy, antes de las 12 del día, el representante de la firma Dupont, otra de las casas norteamericanas, productoras de salitre, celebrará una conferencia con el Ministro de Hacienda, señor Fernández.

LA PETICION AL GOBIERNO, DEL DIRECTORIO DE LA ASOCIACION

El Ministro de Hacienda recibió ayer la siguiente nota del Directorio de la Asociación de Productores:

"Valparaíso, Mayo 1.º de 1924.— Señor Ministro:

Los productores de salitre no han logrado aún salvar las dificultades que muchos de ellos divisan para suscribir las bases de mantenimiento de la actual Asociación, sin la cual la industria quedaría expuesta a una lucha desigual con los productores de abonos rivales.

En la junta general de hoy, que es la quinta que se ha celebrado con este objeto, se ha hecho presente que a las causas ya alegadas que motivan las disidencias de esta minoría, provenientes de intereses momentáneos provenientes de intereses individuales momentáneos y de las disposiciones de una legislación extranjera mal intrprtada, ha venido a agregarse el fundado temor de que el remate de terrenos salitrales, ya anunciado por el Gobierno, vaya a atraer al campo de la producción, industriales no asociados que vengan a hacer prácticamente nula la organización proyectada, contrariando así la idea tan exactamente expresadt por US. de que la Asociación "es un organismo indispensable para los intereses de la industria".

Ha sido muy satisfactorio para la inmensa mayoría de los asociados reunidos, el imponerse de las ideas del Gobierno a este respecto, y de ver cómo marchan en armonía los anhelos de esta gran industria nacional con los intereses fiscales y generales de la Nación.

Y de acuerdo con estas ideas, resolvió la junta general por el voto unánime de los presentes a la reunión, que representan el 96.6351 % del poder productor, comisionar a este Directorio para pedir a S. E. el Presidente de la República por el alto intermedio de US. que se resuelva, en la forma que corresponda, que los remantantes de estos terrenos los adquieran con la obligación de adherirse a cualquiera asociación de produetores de salitre constituída o que se constituya con la aprobación del Gobierno y en la cual los intereses fiscales estén debidamente representados.

Se trata de una Asociación que sólo existe en virtud de decreto especial que la autoriza, y en la cual, conforme a los Estatutos, el Fisco está representado por Delegados que tienen ingerencia en toda su dirección, con facultades efectivas en la fijación de precios, y cuya voz ha sido y será siempre oída.

De ello ha dejado alta constancia S. E. el Presidente de la República en el Mensaje de apertura del Congreso el año último. "Actualmente en la Asociación, dijo S. E., en donde el Gobierno está debida y convenientemente representado, se ha establecido de hecho el control necesario del Estado en la marcha de una industria que le interesa en forma tan vital y directa".

Sin la Asociación, como US. lo sabe, se perdería la actual organización de ventas en el extranjero que permite hacer llegar el salitre al consumidor con los menores intermediarios posibles, y, por tanto, sin recargo de precio y dejaría de ofrecerse a un precio uniforme, que rige por largo plazo, y aleja la especulación.

La llegada de productores o sociedades no adheridos a la Asociación de Productores de Salitre, que adquieran en el remate esos valiosos terrenos desbarataría toda esta organización si no se pone la condición ya indicada, y vendría a dificultar la lucha contra los rivales organizados y unidos y que están apoyados decididamente por sus propios Gobiernos.

Habría en realidad una contradicción entre los deseos que ahora manifiesta nuestro Gobierno de que ingresen a la Asociación los actuales productores y el hecho de que se pongan a remate para dentro de pocos meses valiosos terrenos salitrales sin imponer a sus adjudicatarios la obligación previa de que efectúen igual ingreso. Y es esto lo que la Junta ha creído del caso someter al claro criterio de US.; y con tanta mayor razón cuanto que por los estatutos vigentes actualmente con la aprobación del Gobierno, han contraído los miembros de esa Asociación de que el Estado forma parte y que se trata de renovar la obligación de no transferir sus terrenos, sino bajo la condición expresa de que el cesionario declare adherirse a las bases de esta misma Asociación.

¿Cómo iba, pues, el Estado ha considerarse ajeno a un compromiso que han tomado sobre sí todos los asociados, contribuyendo así a contrariar sus propios propósitos de mantener esta organización de la industria?

Si la Asociación se desorganiza podría considerarse como relegada la idea tan premiosa de avanzar en las experimentaciones mecánicas y químicas que abaraten los métodos de elaboración del salitre. Dichos estudios y ensayos sólo serán posibles con la ayuda futura del Estado y de todos los productores unidos.

El trabajo asiduo de propaganda a favor del consumo de nuestro abono, sólo puede también hacerse eficaz y económicamente por la obra cooperativa de todos los productores.

La tarea misma del bienestar social obrero, que ha ido desarrollándose, como US. lo sabe, por el estímulo del Directorio de la Asociación, llegaría a carecer de este necesario aliento.

Esperan, pues, los productores de salitre que de acuerdo con las ideas tan claramente manifestadas por S. E. y por US. a favor del mantenimiento de la Asociación se aleje esta causa prevista de perturbaciones estableciendo para los rematantes y nuevos productores las mismas condiciones que obligan el ingreso de los actuales productores.

El Directorio estima necesario representar a US. la calificada urgencia que existe en resolver esta materia, pues cada día se hace más premiosa la necesidad de vender salitre y los compradores apremian para efectuar sus compras, y hay que colocarlos en condiciones de ajustar sus contratos, los fletes y demás operaciones, a reglas fijas que no pueden adoptarse, pendiente la renovación de la Asociación.

Aprovechamos la oportunidad para reiterar a US. los sentimientos de distinguida consideración y respeto con que nos suscribimos del señor Ministro, obsecuente servidor. (Firmados): **Jorge H. Jones**, presidente; **W. O. Simon, Moisés Astoreca, Pascual Baburizza, Carlos Briggs, Carlos del Campo; F. L. Dobree, Eugenio Escobar Cerda, S. T. Gildemeister, Francisco Jeffery, Max Moöyer, Guillermo Rivera, W. M. Widderspoon, Alfredo Santander**, gerente.

SE TRANSFORMARA LA CANTERA DEL SAN CRISTOBAL

La Intendencia de Santiago ab[illegible] un concurso entre arquitectos y artistas para obtener un proyecto destinado a transformar el aspecto de la gran cantera del San Cristóbal que se observa de frente desde la ciudad.

El objeto es tener un proyecto que, a la vez de contribuir a ornamentar el cerro, sea de práctica y económica ejecución, pudiendo, también, destinársele a alguna aplicación útil.

Las bases del concurso son las siguientes:

1.o Un dibujo o acuarela con el proyecto de transformación.

2.o Un estudio detallado del valor de ejecución del trabajo, tomando en consideración la naturaleza especial del cerro y demás dificultades inherentes a una obra en esa situación.

3.o El plazo para entregar los proyectos es el 1.o de Julio del presente año.

4.o El premio para el proyecto escogido por el jurado es de 500 pesos y un diploma.

5.o Los proyectos deben enviarse a la Intendencia de Santiago en la misma forma establecida en todos los concursos, en la fecha indicada.

Inspección de Agua Potable y Desagües

PROPUESTAS PUBLICAS

Se piden propuestas públicas para el suministro de Sulfato de Aluminio natural, de procedencia nacional, para los filtros de agua potable de Concepción.

Las bases y especificaciones respectivas pueden consultarse en las oficinas de la Inspección, Agustinas 1336, de 13 a 15 horas.

Las propuestas se abrirán en la oficina de la Administración del Agua Potable de Concepción el día 20 de Mayo, a las 15 horas.

L. LIRA.

M—8

EL MINISTRO DE MEXICO

DON CARLOS TREJO LERDO DE TEJADA REPRESENTARA TAMBIEN A SU PAIS EN BOLIVIA

El actual representante de México en nuestro país, don Carlos Trejo Lerdo de Tejada ha sido nombrado también Ministro en Bolivia.

El señor Trejo Lerdo de Tejada se dirigirá en breve a la vecina República a presentar sus credenciales.

Allá permanecerá algún tiempo, después del cual volverá a Santiago.

Isabelita R [illegible] **la Reina del baile español.**

Debuta mañana en La Comedia.

Patentes de Invención

Al Ministerio de Industria y Obras Públicas, se han presentado los siguientes inventores, pidiendo que se les conceda patente de privilegio por los inventos que se indican:

Don BUENAVENTURA JUNQUERA, para "Un procedimiento y aparatos para disolver y concentrar salitre a altas temperaturas, en recinto cerrado, a fin de evitar la ebullición y evaporación del líquido disolvente."

—Don JUAN SEVERINA, para "Una reforma del procedimiento en uso para el beneficio del salitre".

Se da este aviso en cumplimiento de las disposiciones reglamentarias correspondientes, y a los efectos de las oposiciones o reclamos El que autoriza la contratación tos:

M—7

EJERCITO Y ARMADA

LA CONFERENCIA DE HOY EN EL INSTITUTO DE EDUCACION FISICA

A LAS 9 DE LA NOCHE, EL PROFESOR DON BENEDICTO LOSIAN, HABLARA SOBRE GIMNASIA DE CALESTENIA Y EDUCACION FISICA, EN LOS EJERCITOS EUROPEOS, A LOS OFICIALES DEL CURSO MILITAR DE GIMNASIA

La Dirección del Curso Militar de Gimnasia, en sus propósitos de dar a conocer a los oficiales alumnos los diferentes métodos de educación física en los ejércitos europeos, ha invitado al señor profesor don Benedicto Kosian para que dé una conferencia sobre la gimnasia de Calestenia, cuya práctica es desconocida en Chile.

La gimnasia de calestenia es genuinamente eslava, se practica en Rusia, pero especialmente en Checoeslovaquia, la patria de las famosas organizaciones de Sokol, de fama mundial.

Esta gimnasia en su base científica no difiere de la sueca, pues emplea las mismas reglas y principios; pero difiere de ella en que no se hace a voz de mando, sino que el alumno la ejecuta mirando los ejercicios que hace el profesor, y siguiendo el ritmo de la música. En esta forma trabaja la mente del alumno y al mismo tiempo desarrolla el gusto musical y la estética, pues en los ejercicios se trata de imitar las poses clásicas que representan las antiguas estatutas griegas.

Esta gimnasia es la creadora de los modernos bailes eslavos, que son una de las bellas caracterizaciones del arte moderno.

Esta gimnasia no es conveniente ni es posible ejecutarla con soldados ni con niños, pues exige una larga práctica de la gimnasia, y sólo puede hacerse con los últimos cursos de los liceos o con los sub-oficiales. Es muy a propósito para fiestas y presentaciones públicas.

El señor Kosian en la conferencia de hoy, hará la historia de esta gimnasia, su desarrollo y práctica, y mostrará además algunos ejercicios con acompañamiento musical.

Como se recordará, el profesor Kosian fué comisionado en 1923 por el Gobierno chileno para estudiar la organización de la Escuela de Praga.

Fuerza del Ejército

El Ministro de la Guerra, con el fin de conocer en cualquier momento el total de las fuerzas del Ejército, dispuso lo siguiente:

En lo sucesivo la Lista de Revista de Comisario que se enviaba al Departamento General de Guerra (Sección Reclutamiento) se remitirá al Departamento del Personal.

Los Comandos Divisionarios y Comando en Jefe de las Tropas no Encuadradas, remitirán un estado de las fuerzas con que cuentan, antes del 20 de cada mes y de acuerdo con el modelo que a continuación se indica, debiendo ser éste, reflejo fiel de las Listas de Revista de Comisario.

Igualmente las Oficinas y Reparticiones Superiores, acompañarán al ejemplar de la Lista de Revista que remitirán a este Departamento, un estado igual al que se indica anteriormente, de las fuerzas con que cuenten.

Anótese, comuníquese y archívese. —**Luis Brieba**."

Funerales del Comandante Reyes

A las 4 de la tarde de ayer se verificaron los funerales del comandante detirado don Víctor Reyes Rivas.

Por disposición de la Comandancia General de Armas, concurrió a las exequias una batería del Regimiento Tacna y otra del Maturana, al mando del mayor don Julio Olivares.

Los restos fueron sepultados en el Mausoleo Militar.

Jefe del Esatdo Mayor

De la 4.a Brigada Combinada fué nombrado el Teniente Coronel señor Oscar Castro Donoso.

Rglamento para el servicio de Guarnición

Se aprobaron algunas modificaciones de este Reglamento.

Reunión de Generales

Presidido por el Ministro de la Guerra, en la mañana de ayer se reunieron los Generales de la Guarnición, ocupándose de diversos asuntos relacionados con la marcha de los servicios militares.

SUB-ASOCIACION DE TIRO. — Se cita a sesión de Directorio y delegados de los cuerpos para el Jueves 8 del presente a las 8 P. M., en el Casino de Sub-Oficiales de la Escuela de Caballería. El objeto de esta reunión es para acordar las bases y condiciones para el próximo certamen por el trofeo "Sub Asociación de Tiro".

Comandante del Batallón Andino N.o 2

Fué nombrado el Mayor Guillermo del Pozo Luque.

A CAPITAN.— Fué ascendido el Teniente 1.o señor Florencio Feliú.

DESTINACIONES.— Se decretaron las siguientes destinaciones:

Capitanes señores: Darío Aguirre Bernal al Húsares; Manuel Morales Prado al Grupo Artillería "General Borgoño"; y Alfredo Torres Hevia, a la Ayudantía de la Brigada de Comunicaciones de Santiago, y los tenientes señores Elías Román Harbin al Grupo de Artillería a Caballo N.o 2 y Armando Alarcón del Canto al Chacabuco.

REINCORPORADO AL SERVICIO.— Lo fué el veterinario señor Federico González Vargas.

VACANTE DE VETERINARIO 2.o.— Se declaró necesaria la declarada por don Francisco González V.

EN LA DIVISION DE CABALLERIA.— Se necesita al Teniente Humberto Zanelli.

SE LES NECESITA.— En la Oficina de Reclutamiento del Departamento del Personal del Ministerio de Guerra, a los ciudadanos Carlos Rojas Galleguillos y Froilán Lagos Mella.

LOS SUCESOS DE CURICO

LA CORTE CONFIRMA UNA RESOLUCION DEL MINISTRO SUMARIANTE

Ayer se vió en la Corte de Apelaciones un recurso interpuesto por el teniente Enrique Franco, procesado por los sucesos de Curicó, en que solicitaba se revocara una resolución del Ministro sumariante por la cual se negaba lugar a su petición de que se le trasladara de la Cárcel Pública, donde hoy se encuentra, al cuartel del Regimiento a que pertenece.

La Corte confirmó la resolución de primera instancia, con declaración de que, por encontrarse enfermo el teniente Franco, puede ser trasladado a un hospital o a la enfermería de su Regimiento para su curación.

COMPAÑIA SALITRERA "SAN ANTONIO DEL SUR"

Cítase a los accionistas de esta Compañía, a una reunión que tendrá lugar el Lunes 12 del presente, a las 4 P. M., en el estudio de don Manuel A. Maira, Compañía 1213, con el objeto de tratar de importantes asuntos relacionados con la Compañía.

EL SECRETARIO

Obreras

competentes en vestidos, blusas y batas, necesita la

CASA FRANCESA

Presentarse por el Pasaje Matte: servicio de Talleres.

LA CASA MATEO DELPORTE

EDIFICIO DE UN PISO

Avisa a su distinguida clientela que hoy hará fuertes rebajas en todas las existencias del Almacén.

Estas rebajas se hacen para descongestionar el stock de mercaderías, por haber recibido grandes partidas últimamente de Europa.

Se aconseja aprovechar estas oportunidades que ofrece la Casa, y surtirse para el Invierno, pues los bajos precios de ahora no volverán a verse en lo sucesivo.

RETAZOS.—Todos los retazos se pondrán por hoy a $ 10.00 el metro. Son todos géneros de pura lana y de 1.40 de ancho.

ROSAS 1260, entre MORANDE y TEATINOS

LOS ALMACENES INGLESES

GRAN LIQUIDACION EXTRAORDINARIA

Para esta Semana ofrecemos nuestro Gran Stock de Artículos a Precios menos de Costo

Sección Niños - 2.o Piso

ABRIGOS de paño azul marino, de pura lana, 3 - 14 años, a $ 49.50 y	$ 35.00
ABRIGOS de terciopelo de lana, negro, rica clase, para 3 - 4 años, a $ 49.50 y	$ 29.50
TRAJES de Sarga de lana, negro y azul marino, para 7 - 14 años, a $ 49.50 y	$ 39.50
VESTIDOS de Gabardina de lana y terciopelo de lana, para 8 - 15 años, a $ 59.50, $ 49.50 y	$ 29.50
ABRIGOS de Terciopelo de lana y Gamuza de lana, para 8 - 15 años, a	$ 39.50
ABRIGOS de Terciopelo de lana, para 15 años	$ 97.50
INMENSO SURTIDO de Paltocitos con gorro, importados, para niñitos, desde	$ 35.00
ABRIGUITOS cortos, de piel de oso	$ 59.50
ABRIGUITOS cortos, de piel, con forro de seda	$ 69.50
ABRIGUITOS para niños, forma Raglán y con jockey en género casimir inglés y "Ever Cating", desde	$ 75.00

GRAN SURTIDO DE SOBRETODOS PARA GUAGUAS Y NIÑOS. — SOMBREROS ADORNADOS PARA NIÑITAS, A MITAD DE PRECIO

JERSEY de lana, para niños, de todos tamaños, en azul marino, blanco, plomo, café, etc., desde	$ 14.50

Sección Cretonas - 2.o Piso

GENEROS para cortinas, colores firmes, doble ancho, tres calidades, $ 9.90, $ 7.90 y	$ 5.90
GENERO REPP, para cortinas y tapices, doble ancho, todos colores, $ 19.50, $ 17.50 y	$ 14.90
ARPILLERA, 1.30 ancho, todos colores, nuevo surtido, el metro, $ 14.50 y	$ 8.90

ARPILLERA 1.80 ancho, varios colores, el metro	$ 12.90
ARPILLERA crudo, clase superior	$ 11.50
GUARDAS de colores, para cortinas y carpétas, de Arpillera	$ 7.90
FELPA doble ancho, rica clase, todos colores, para cortinas y muebles	$ 35.00
GENERO crema, con guarda de color, doble ancho, para cortinas, $ 6.90 y	$ 4.90
GASA blanca, para cortinas, doble ancho, $ 4.90 y	$ 3.90
GASA blanca para cortinas, doble ancho, con guarda de color	$ 5.90
GASA blanca para cortinas, doble ancho, con doble vuelo	$ 6.9
GASA Madras para cortinas, doble ancho, en crema, bonitos dibujos	$ 4.50
GASA Madras para cortinas, doble ancho, en crema, con guarda, desde	$ 4.25
GASA Madras para cortinas, doble ancho, en fondo crema, con guarda color, $ 6.50 y	$ 5.50
GASA de todos colores, para cortinas y visillos, bien nuevo, $ 9.90, $ 6.90 y	$ 5.90
GASA Madras, en colores, gran surtido de colores y dibujos, el metro, desde	$ 11.90
GASA Madras, para visillos, el metro desde	$ 4.5
COJINES DE CRETONA	$ 6.90
BOLSAS DE CRETONA	$ 5.90

GRAN SURTIDO DE COJINES DE FANTASIA, GALONES Y HUINCHAS PARA MUEBLES

CRETONAS, 80 entímetros ancho, el metro	$ 3.60
CRETONAS, 80 centímetros, con figuras, el metro	$ 4.90
CRETONAS, 80 centímetros, valían $ 14.90; ahora, el metro	$ 7.90
CRETONAS 130 centímetros ancho, el metro, desde	$ 7.90

TODA NUESTRA GRAN EXISTENCIA DE CRETONAS, LA OFRECEMOS A PRECIOS MUY REDUCIDOS.

STRUTHERS & Mc ROSTIE - Casilla 956 - Huérfanos esq. Estado - Teléf. 307

LOS EMPLEADOS PARTICULARES

EL GOBIERNO ENCOMIENDA AL COMANDANTE DON LUIS A. ARENAS, LA CONFECCION DE UN PROYECTO DE LEY SOBRE LA SITUACION DE ESTOS EMPLEADOS

Entre los proyectos de carácter social que tiene en estudio el Gobierno se encuentra el que se refiere a asegurar la situación de los empleados particulares.

Con el propósito de llevar a la realización este proyecto, el Gobierno ha aprovechado los conocimientos que adquiriera el Comandante don Luis Alfredo Arenas en su viaje a Europa y le ha encomendado el estudio de un proyecto de ley al respecto.

Este proyecto que consultará la situación de los empleados particulares, será pronto sometido a la consideración del Consejo de Gabinete y después enviado al Congreso para su despacho.

Asociación Miguel Luis Amunátegui

La Asociación Miguel Luis Amunátegui, con motivo de la inauguración de sus actividades sociales, viene preparando con todo entusiasmo e interés una importante conferencia, la que estará a cargo del distinguido conferencista don Santiago Labarca, y que versará sobre el interesante tema "Necesidad de hombres".

Esta conferencia que será acompañada de un acto literario-musical se llevará a efecto en el Salón de Honor de la Universidad de Chile, el Sábado 10 del presente.

Podemos adelantar que dado el entusiasmo reinante en los diferentes círculos invitados la velada será un éxito tanto para las personas que van a actuar en ella como para sus organizadores.

Navegación postal aérea

El Cónsul de Chile en Praga, don Arturo Cabrera, en una reciente comunicación al Ministerio de Relaciones Exteriores, ha insinuado la conveniencia de establecer un servicio postal aéreo entre Chile e Inglaterra y al efecto se ha referido a las gestiones que en ocasiones anteriores ya han iniciado las Cancillerías de Santiago y Londres.

CULTO

Jubileo Circulante, Martes 6 de Mayo.—Carmen de San Rafael. En la mañana, misa cantada y queda expuesta S. Divina Majestad todo el día. En la tarde, rosario, letanías, salve, trisagio cantado y bendición con el Santísimo Sacramento y reserva.

Santos Eliodoro, Venuto, Juan Ante Porton Latinam y santa Benedicta.

Intención general del Apostolado de la Oración para el mes de Mayo.

Las Congregaciones Marianas

Gratitud Nacional.—Continúa el mes de María Auxiliadora. A las 6.30 y a las 9 A. M., se reza el mes de María Auxiliadora. En la tarde, a las 5 P. M., rosario, letanías, salve, lectura del mes, bendición en el Santísimo Sacramento y reserva.

Sagrado Rostro.—Las prácticas al Sagrado Rostro tienen lugar de 3 a 4 P. M., en la Gratitud Nacional.

San Francisco.—Los Martes a San Antonio de Padua, continuarán sin interrupción con el esplendor de todos los días, bendición con el Santísimo Sacramento y reserva.

En las Comunidades y Monasterios Franciscanos, se sigue los 13 Martes a San Antonio.

Carmen de San José, Alameda esquina de Carmen. El Miércoles, misa cantada por la salud espiritual y temporal del prebendado don Manuel Gil Rojas, por cumplir cincuenta años de capellán del Monasterio de Carmelitas de San José y misa diariamente, a las 8. A. M.

San Agustín.—Continúa la novena del Señor de Mayo; a las 6 P. M., rosario, letanías, salve, himno al Espíritu Santo y rezo de la novena y canto del perdón.

Los 15 Miércoles a Nuestra Señora del Carmen continúan en las Iglesias Basílica de la Merced, Santa Ana, Sagrario, Gratitud Nacional, San Pedro, La Estampa, Salvador y San Ignacio en la mañana, en los altares de Nuestra Señora del Carmen.

El Miércoles 7, fiesta del Patrocinio de San José en todo los templos, donde exista altares al gran Patriarca San José.

FORTAGOL

El específico que devolverá su potencia viril, a los afectados por la

DEBILIDAD SEXUAL

Pídalo en las buenas farmacias.

NOVEDAD

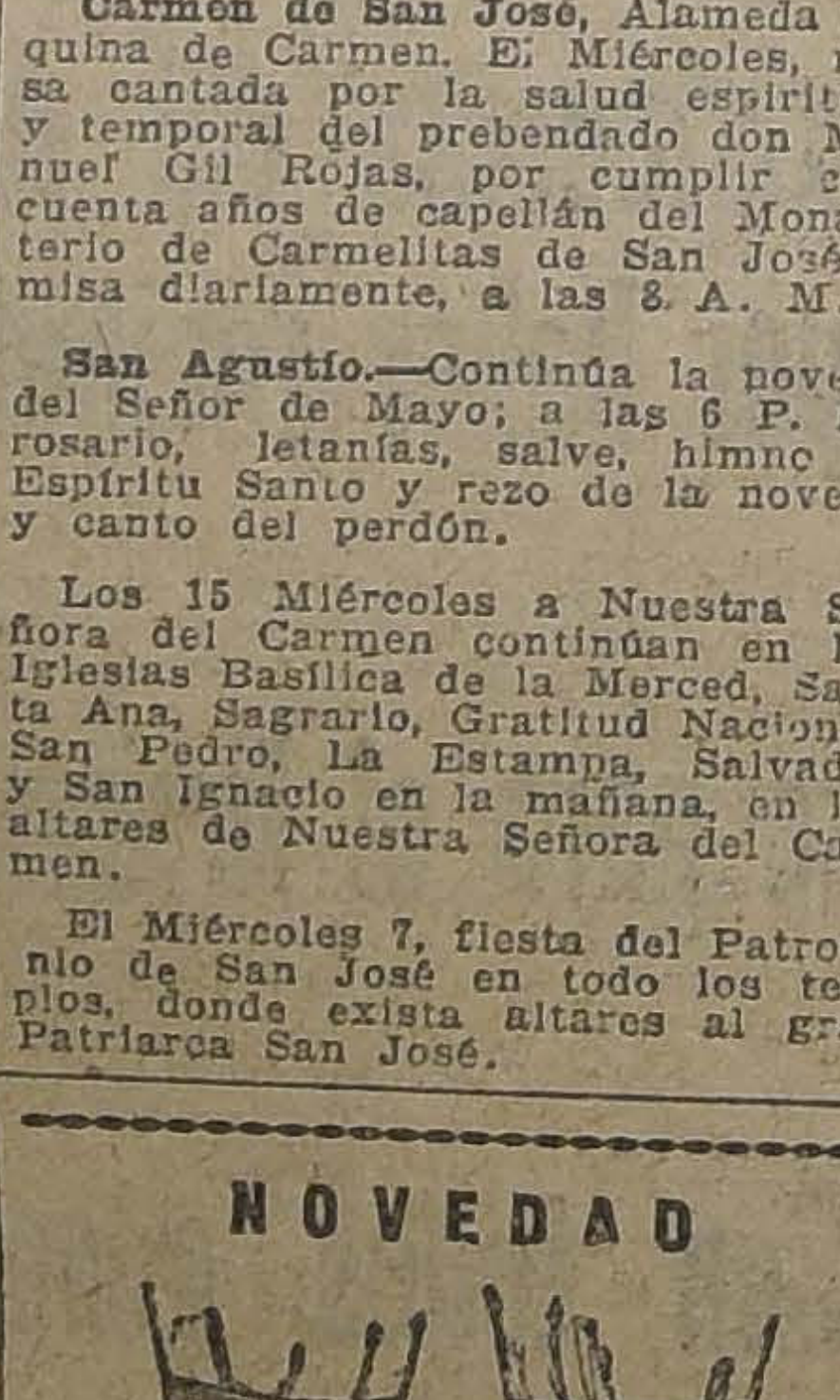

Semi-corsés hechos con faja de elástico. También garantizamos absoluta perfección y comodidad en corsés especiales sobre medida.

"LA FLOR DEL DIA"

CASILLA 3089
SAN ANTONIO 98, ESQ. MONEDA

LA INDUSTRIA DEL TABACO

SE SOLICITARA DEL GOBIERNO QUE DE IMPULSO A ESTA FUENTE DE RIQUEZA NACIONAL

En diversas oportunidades se ha hablado de impulsar en nuestro país la industria tabacal, era pero desgraciadamente sin resultado positivo.

Sobre este particular hemos tenido oportunidad de conversar con el señor M. Sigall industrial experto en la materia. El señor Sigall gestiona del Gobierno algún apoyo para empezar en Chile la fabricación del tabaco.

Con respecto a sus actividades en otros países el señor Segale nos ha hecho las interesantes declaraciones que siguen:

En el año 1890 llegué a Inglaterra, donde todavía no se conocía el cigarrillo, pues sólo se fumaba en cachimba, se aspiraba rapé y se mascaba el tabaco.

Los que introdujeron la industria del cigarrillo en Gran Bretaña, lo mismo que en Alemania y Norte-América, fueron los rusos que en Londres instalaron pequeñas tiendas que llamaban la atención de todo el mundo.

En seguida los ingleses empezaron a imitar a los rusos y junto con el rape y tabaco para cachimba, fabricaron cigarrillos hechos a mano por trabajadores rusos.

En 1891 entré a trabajar en la firma Stephen Michels y Son, que tenía tres trabajadores que producían tres mil cigarrillos cada uno. Estos cigarrillos se hacían a mano, pues aún no se conocían las máquinas.

Como Gran Bretaña vió que la industria del cigarrillo era una fuente de riqueza y en vista de la crisis de cigarreros rusos, los fabricantes ingleses mandaron a buscar obreros a Odessa y Varsovia.

En el año 1898 cuando yo dejé la fábrica mencionada, ya tenían 200 trabajadores y diez máquinas.

En 1904 empieza la terrible competencia norteamericana, conocida con el nombre de guerra del cigarrillo, en la cual los yankees gastaron sumas fabulosas en reclame, hasta que los ingleses viendo su industria amenazada pagaron fuertes indemnizaciones para que estos se retiraran.

Ahora, me pregunto ¿qué de entradas no hubiera apercibido Gran Bretaña, si se tuviera allá la enorme riqueza del suelo de Chile?

Aquí no se tiene la iniciativa que poseen los ingleses para los negocios. Ellos si estuvieran aquí ya me hubieran prestado oídos y hoy día ya tendríamos exportación del tabaco.

Asociación Cristiana de Jóvenes

Hoy a las 6.30 de la tarde se verificará en el local de esta institución, Delicias 1312, la conferencia que sobre "Checoeslovaquia y su importancia en la Europa Central" dictará el señor Benedicto Kocian, Director Físico de la Asociación Cristiana de Jóvenes de Valparaíso. El señor Kocian acaba de regresar de un viaje a Europa donde asistió como delegado a un Congreso que se celebró en Austria con el objeto de intensificar la obra de la Asociación entre los niños.

Se nos pide invitar a esta conferencia a todos los socios y sus amigos.

Campeonato Nacional de Ajedre

ORGANIZADO POR 'LA NACION'

CUPONES

Desde el 28 de Abril comenzamos la la 2.a serie de problemas con el N.o 1, que se publicarán tres días seguidos, guiándonos por el timbre del correo, las soluciones de provincias. Sólo aceptaremos como buenas las que se contesten dentro de los tres días, que vengan en cupones, **y con sus variantes primarias, y de aficionados inscritos, con sus nombres verdaderos. No aceptamos seudónimos.**

Colectividades. Podrán inscribirse hasta el 15 de Mayo, y tienen opción a los siguientes premios:

COLECTIVIDADES

ATACAMA.— Comité de Copiapó. —El comité se ha constituído con los siguientes señores: Intendente don Luis A. Romo Ch., Juez Letrado don D. Arcadio Erbetta; Comandante Regimiento, don Esteban Camino y los señores Samuel Jenkins y G. Pearson, y las inscripciones están abiertas y a cargo de los señores Luis M. Morales, Eduardo Ruiz y Pedro Villagrán, en el Liceo de Hombres.

Academia de Guerra. — Inscritos los señores capitán don Luis Figueroa G. teniente 1.o don Diego Hargreaves S. y teniente 1.o don Raúl Guillier G., quienes pueden comenzar el torneo interno en rueda, cada jugador, jugará tres juegos con cada uno de los tres restantes, anotándose los puntos.

Se ruega al señor comandante Charpín nombrar árbitro, quien anotará las partidas y las remitirá al Comité Central.

Artillería de Costa Grupo Valparaíso. —Efectuado el sorteo entre los inscritos correspondió jugar a los señores tenientes 1.o señor Alfredo Turennes con piloto 1.o señor Max Moder; teniente 2.o señor Luis Dasore con piloto 2.o señor Guillermo Córdova; y piloto 2.o señor Luis Aceituno con contador 3.o señor Carlos Bosselin. El contador 3.o señor Enrique Aguirre hará de juez árbitro y entrará a reemplazar al primer eliminado.

Se ruega llevar el cómputo de las partidas y dar cuenta del resultado de la primera serie al Comité Central.

CENTRO ESTUDIANTES DE MEDICINA

Segundo Grupo

Efectuado el sorteo, tocó jugar a los señores Naum Sinay con Luis Sandoval; Pedro Martini H. con Salomón Valenzuela; Israel Drapkin con Oscar Muñoz G.; Eduardo Muñoz M. con Pedro García; Juan Torres A. con Belarmino Quiroz; Manuel Préndez M. con Humberto Schiaffino; Marcos Charmes W. con Abel Garibaldi; y Abraham Weinstein con Mario Alessandri.

Quedan autorizados para comenzar las eliminatorias.

—Se avisa al Centro de Estudiantes de Medicina que en vista del éxito de las inscripciones, les hemos conseguido un premio. El señor **Carlos Herrera Lira** ha puesto a nuestra disposición uno para el jugador que triunfe en la eliminatoria final de los dos grupos inscritos.

APOSTADERO NAVAL DE TALCAHUANO

Inscritos y con derecho a dos campeones igual que Talcahuano. Efectuando el sorteo, tocó jugar a los señores Alfredo Bañados con Ariel Jessen; Osvaldo Merino con Guillermo Troncoso; Alberto Consiglio con Sady Ugalde; Froilán López con Paulino Rojas; Carlos Ríos con Aníbal Sepúlveda; Federico Corssen con Luis A. Torrealba; Ismael Suárez con Federico Jara; Alfredo Bello con Pedro Sepúlveda.

El señor Arturo Young servirá de juez y reemplazará al primer eliminado. Quedan autorizados comenzar partidas conforme bases publicadas y nombrar ustedes mismos árbitros que presencien y anoten los resultados de la primera serie, enviándolos a ésta con fotografías, si posible, para publicarlas, igualmente, a "El Sur", cuyo director es delegado de la provincia.

TALCAHUANO. — El comité local ha sido formado con los señores Claudio Reyes, Germán Molina, Alfredo Bañados y el **delegado de "La Nación", señor Hernán Bianchi Yáñez.**

Efectuado el sorteo entre los inscritos, les tocó jugar a los señores: Claudio Reyes con Clodomiro Maluenda; Samuel Olivares con Juan Morla; Manuel Sotomayor con Alfredo Molina; Hernán Binanchi con Gustavo Alfaro; Alfonso Izzo con Germán Molina; Víctor Díaz con Gustavo Alfaro; **señora Mariana de Molina** con Jorge Acharán. El señor Oscar Martínez servirá de árbitro y entrará a reemplazar al primer eliminado. Se autoriza al Comité proceder a iniciar las partidas, nombrando los jueces que crea convenientes y comunicando a ésta el resultado de la 1.a serie, para efectuar nuevos sorteos. Tienen derecho a dos campeones. Enviar datos a "El Sur".

ELIMINATORIA DE CHILLAN

Efectuado el sorteo correspondió jugar a los señores Guido Solar con Adrián Poblete; Roberto Saldías con Luis Mutis; Héctor Mutis con Pedro Retamal; Pedro L. Celedón con Ernesto Mutis; Eduardo Naranjo con Julio Covarrubias; Carlos Cerda con Miguel Muñoz; Raúl Merino con Víctor Flores y Leonardo Anabalón con Pedro González.

Quedan autorizados a comenzar la eminiatoria conforme bases publicadas, con derecho a dos campeones y con opción a los premios generales del campeonato, al particular donado por don Alejandro Greek Cross y al provincial que esperamos obtener.

El Comité de ésa, se reserva nombrar los jueces, árbitros, quienes anotarán las partidas jugadas, enviando a ésta, el resultado final de la 1.a serie.

Hemos solicitado del Club Social una sala de esa institución, para que se efectúe el torneo.

CORRESPONDENCIA

Teniente Gillomore Latorre. — Agradecemos sus interesantes datos y fotografías. Sorteado nuevamente los nueve jugadores tocó jugar capitán Luis Ramírez con capitán Yanquez. Ingeniero señor F. Díez con teniente Hugo Julio; teniente R. Gilmore con contador señor Jorquera; ingeniero señor R. Cortés con teniente señor Aburia. El ingeniero señor Carlos Vega, reemplazará al primer eliminado, y hará de juez.

Estado Mayor General del Ejército. — Pueden comenzar el torneo interno en rueda, cada jugador jugará tres partidas con cada uno de los restantes anotándose los puntos. Rogamos al capitán Garfias, servir de juez o designarlo.

Comité [illegible] — Comité Central felicita a ustedes por el éxito obtenido en las inscripciones, y al Club Concepción expresa sus agradecimientos por la favorable acogida dispensada al torneo Nacional de Ajedrez. Efectuado el sorteo correspondió jugar a los siguientes señores: Francisco Cruz Ocampo con Guillermo Ibar, Daniel Prieto con Carlos Reyes, Esteban Iturra Pacheco con Pablo Müller, Natan E. Band con Pedro L. de Heredia M., Ricardo Menzel con Adrián Correa Ball, Otto Yunge K. con Arturo Gigoux Lazo, Guillermo Hotson con Pedro Muñoz Bustos; Jorge Mala con Ernesto del Fierro; Ramón Ignacio Cruzat C. con Reinaldo Schazmann B.; Orestes Vera con Manuel Boggiano; Julio Lavín con José Giner; Carlos Cruz Ocampo con Luis Santelices; Pablo Zender con José Zúñiga; Enrique Pacheco V. con Bernabé Baeza; Luis David Cruz con Moisés Cruz Larenas; Otto Zender con Luciano Pinto P.; Julio Sáez M. con Carlos Ugalde; Adolfo Bulto con Emilio Poc. Palet; Benjamín Silva con Juan Dauvin; Ricardo Burmeister G. con Julio Mutes S.; Eduardo Iturra P. con Luis Landaeta; Manuel J. Soto N. con Max Frick; Sansón Radical con Estéban S. Iturra; Lizardo Morales con Benicio Manríquez; Juan Eberhard R. con León Turnieré Jesús Díaz C. con Luis David Cruz Ocampo; José 2.o Rovegno con Alfredo Leppin; Miguel Larraín con Gustavo Landaeta M.

El Comité Local se servirá nombrar los jueces árbitros, quienes entregarán al Comité para remitir a cá el resultado de esta pri rie, que se jugará con bases publicadas por el Cen tral y el local.

Se agradecería fotografías po de jugadores y par cialmente cuando interv conocidos jugadores de Yunge, Iturra, Sáez, Ugalde

SEGUNDA SERIE — PROBLEMA N.o 3

NEGRAS

BLANCAS	NEGRAS
A 2 C D	D 2 T R
T 3 C D	P 4 C R
P 4 T D	A 3 R
C 6 C D	P 4 R
R 7 A D	P 5 R
P 6 D	P 2 D
T 4 D	R 4 A D
	P 3 T D
	P 4 C D
	C 6 T R

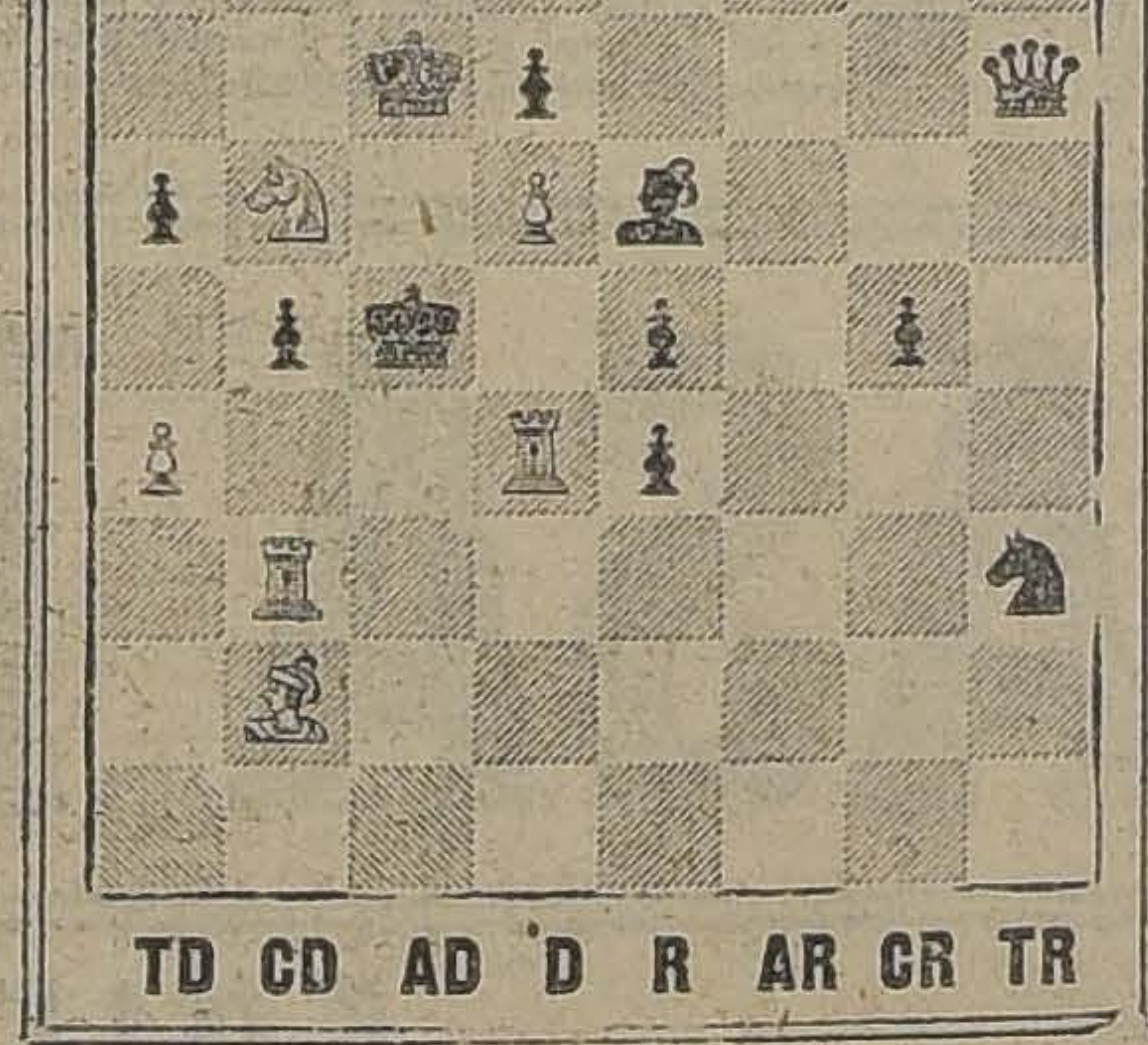

BLANCAS

Blancas juegan y dan mate en 3 jugadas.
Las soluciones deben venir con sus variantes.

EL SORTEO DE LAS SEÑORITAS QUE TOMA TE EN EL CERTAM

Efectuado el sorteo de y señoritas inscritas para te en el Campeonato Ajedrez, correspondió jugar guiente forma:

Señoritas **Teresa Ham Tesche, Lucy Cárcamo Luciana Guzmán, Luisa Luisa Guzmán, Blanca María P. de Silva, Dora quierdo con Virginia Carrera, y Brunilda Lira Palma de la C.**

Se notifica a las damas que en "La Nación", lista para que den partidas; se les ruega ta imprenta de 6 P. M. cualquier día de la rán de árbitros en estos señores Jorge Hubner Francisco de la Cuadra derecho a los premios Campeonato y al particular por "La Nación" para

SOLUCION PROBLEM

Jugada llave A 8 D.
Publicamos solución de vio Avilés, una de las llegadas, de un total de

SOLUCION PROBLEMA de don Octavio Ar Jugada Clave: A8D

Blancas

1) A8D
T3A
D3T —

2) A8D
P4D
A5T —

3) A8D
P4D
DxA —

4) A8D
T3A
D3C —

5) A8D
T3A A V A cualquiera
D-3T las Negras,
de las variantes
se contesta!

6) A8D
TxP
D3C —

7) A8D
TxP
D3C

MUEBLE

de todas clases a precios mamente bajos, y con GRAN DES FACILIDADES DE GO, vendo

MUEBLERIA LA REPUBL

Santo Domingo 10

CONSULTE NUESTROS PRECIOS

COLOSAL LIQUIDACION

Formidables Rebajas de Precios -:- Sensacionales Baraturas

10,000 Frazadas finísimas de pura lana, cada una $ 36.80. — 10,000 Piezas de lienzo muy fino 1 yarda de ancho, el metro a $ 1.90. — 5,000 Piezas de sargas de pura lana, en negro y azul, el metro $ 6.80

1,000 piezas de lanas gruesas, en todos los colores, en 140 ctms., metro $ 9.90
500 piezas de gabardinas finas, en 130 ctms. de ancho, metro . . . . . . $ 11.90
1,000 piezas gamuzas finas en todos los colores, 140 ctms. ancho, metro $ 14.80
1,000 piezas de gamuzas francesas finísimas, 140 ctms. ancho, metro . $ 15.80
100 piezas de gabardinas impermeables, en 150 ctms. ancho, metro . $ 29.80

ALGODONES

500 piezas de holandas para delantales, en varios colores, metro . . . . . $ 1.20
2,000 piezas de vichy para delantales, en dibujos bonitos, metro . . . . . . $ 1.60

UN GRAN LOTE de cretonas muy bonitas en 1 metro de ancho, metro . . $ 1.90
2,000 piezas de franela cruda americana, muy gruesa, metro . . . . $ 2.40
1,000 piezas moletones finos en todos los colores, metro . . . . $ 2.20

COLOSAL SURTIDO EN GENEROS PARA CORTINAS

SEDAS

PONGES muy finos y anchos, metro . . $ 12.80
CREPE GEORGET pura seda, en todos los colores, metro . . . . $ 15.80
TAFETANES finos en 1 metro de ancho, metro . . . . $ 19.80
CREPE MARROCAIN en todos los colores, el metro, desde . . . . $ 19.80

2.° PISO (CON ASCENSOR)

RETAZOS

Para liquidar totalmente todos los retazos, hemos rebajado todos casi a la mitad de su precio. Liquidaremos también:

1,000 abrigos de casimires finos importados, para caballeros, cada uno $ 125.00
1,000 piezas de creas escocesas de medio hilo, metro, desde . . . . $ 5.90
1,000 piezas de bretaña blanca, de hilo, en 1 metro de ancho, metro . . $ 2.20
1,000 piezas tocuyos para sábanas, en en 160 de ancho, metro . . . . . $ 4.90
UN GRAN LOTE de casimires de pura lana, para caballeros, metro, desde . . . . $ 12.80

ALMACENES DE LIQUIDACIONES

Estado 135 - 137

CONGRESO NACIONAL

CAMARA DE SENADORES

(VERSION OFICIAL)

Sesión 80 extraordinaria en 5 de Mayo de 1924.—Presidencia de los señores Claro Solar y Lyon Peña.—Asistencia: Asistieron los señores Aguirre Cerda, Arancibia Laso, Bañados, Barros Errázuriz, Briones Luco, Claro Solar, Concha S. don Juan E., Concha don Luis E., Echenique, Edwards, Errázuriz Lazcano, González Errázuriz, Huneeus, Lyon Peña, Silva Cortés, Urrejola y Yáñez.

Acta.—Se leyó y aprobó el acta de la sesión anterior.

Cuenta.—Se dió cuenta:

1.o De seis mensajes del Presidente de la República.

Con los tres primeros incluye entre los asuntos a las actuales sesiones los proyectos que tienen por objeto: autorizar la contratación de un empréstito destinado a proseguir la pavimentación de la ciudad de Santiago, la compra de un bien raíz para el campeón olímpico Manuel Plaza Reyes y la creación del departamento de Tagua-Tagua, en la provincia de Colchagua. Se mandaron archivar.

Y con los tres últimos mensajes inicia:

El proyecto que legisla sobre la propiedad de los indígenas. Pasó a la Comisión de Obras Públicas y Colonización.

El proyecto que concede el derecho a retiro con una pensión equivalente al sueldo de que goza al Inspector General de Policías don Manuel Izquierdo Vargas. Pasó a la Comisión de Gobierno y Elecciones.

Y el proyecto que concede al Teniente Coronel en retiro, don Alberto Garrido Torres, que su pensión se compute sobre la base de los sueldos establecidos en la ley 3,636, de 26 de Julio de 1920. Pasó a la Comisión de Guerra y Marina.

2.o Del siguiente informe de la Comisión de Legislación y Justicia:

Honorable Senado:

Don Juan Serrano, candidato a la senaduría de Ñuble, vacante por fallecimiento de don José Pedro Alessandri, cuyo período constitucional no terminaba hasta el 31 de Mayo de 1927, ha negado a la Comisión de Elecciones su autoridad para informar sobre sus poderes, por cuanto no acepta el derecho de la Cámara de Senadores para calificarlos, desde que, en su sentir, es el ocaso de una elección ordinaria y no de una elección extraordinaria.

La Comisión de Elecciones ha solicitado que se defina primero esta duda de competencia, a fin de proseguir o no el estudio de la elección de Ñuble. La Cámara, por su parte, ha pedido informe sobre el particular, a la Comisión de Legislación y Justicia, que lo hace sin vacilaciones de ningún género, puesto que el reemplazante de don José Pedro Alessandri, cualquiera que él sea, es necesariamente miembro actual de la Cámara de Senadores, si no comienza por perder esa misma calidad de reemplazante que constituye su único título de Senador.

El derecho de la Cámara de Senadores para calificar las elecciones se determina por la investidura de los elegidos, en cuanto sólo puede resolver sobre cargos senatoriales que exigen su desempeño actual por quienes los obtuvieron.

Por eso es imposible que conforme a letra rigorosa de la Constitución pueda darse jamás el caso de que se discuta la competencia de la Cámara para resolver sobre una elección, porque para hacerlo se necesita primeramente que el elegido sea actualmente uno de sus miembros.

De aquí se deduce que el señor Serrano niega su propia investidura que cree tener, cuando desconoce los derechos de la Cámara a que pertenece.

Para que esto no sea así, sería preciso que comenzara por creerse elegido por un período ordinario de seis años, lo que está muy lejos de la realidad. En cambio, si la elección de Ñuble corresponde, es claro que debe tenérsele por miembro actual de la Cámara de Senadores, como reemplazante del señor Alessandri, condición muy diversa de la que tiene cualquiera de los elegidos por un período completo, que no pueden llamarse Senadores [illegible] 1.o de Junio próximo. Por eso [illegible] la Cámara de Senadores no podrá [illegible]car las elecciones de quienes no están en aptitud de tomar posesión inmediata de sus cargos, que es lo que hace imposible de toda imposibilidad una cuestión de competencia sobre el particular. La Cámara de Senadores califica sus miembros, esto es, no; no podrá jamás calificar sus miembros futuros. A esto se reduce la cuestión del señor Serrano, a saber si se pretende miembro actual o futuro de la Cámara de Senadores. Luego, el desconoce el derecho de la última para calificar su elección, declara así mismo que no se cree Senador actual sino Senador futuro. Reconoce, además, que no existe investidura para él, por que tampoco fué elegido por un período ordinario de seis años.

Lo cierto es que, si se debe tener por Senador al señor Serrano, lo será desde el día de su elección, porque se le habría elegido en reemplazo de don José Pedro Alessandri, que no terminaba su período hasta 1927.

Supóngase ahora que no hubiese tenido competidor de su triunfo y se verá que no pasa de ser arbitrio ocasional el que se intenta, sólo fundado en razones transitorias que el Senado debe rechazar sin ninguna vacilación. El señor Serrano tiene el deber constitucional ineludible de presentarse a ejercer su cargo, si es que se cree legítimamente elegido en reemplazo del señor Alessandri. Por su parte, el Senado debe calificar la elección de Ñuble, sin que haya nada que lo liberte de esta obligación.

La más ligera duda sobre el particular sería como negar la realidad evidente de todo punto, una incongruencia desmedida. La dificultad que ahora se promueve se debe sólo a causas anormales que públicamente se desenvolvieron no hace mucho tiempo. Sin eso sería totalmente absurdo.

Con motivo del fallecimiento de don José Pedro Alessandri, el Senado tomó el acuerdo de 6 de Diciembre de 1923, a fin de que se anunciara al Presidente de la República la vacancia de la senaduría de Ñuble por el período de 1921-1927.

En conformidad a una ley de tenor literal muy sencillo, la elección de Ñuble debió hacerse en la fecha que designase el Presidente de la República, dentro de un plazo de treinta días contados desde el anuncio de la vacancia, tal como se hizo, siempre sin que jamás se ofreciera obstáculo alguno, ya que la facultad presidencial no se reduce a más que fijar día para la elección.

Se eludió el pronunciamiento del Gobierno sobre la vacancia de Ñuble, con la crisis ministerial producida el 10 de Diciembre de 1923, por el Ministro de Hacienda don Guillermo Subercaseaux, en virtud de consideraciones relativas a su ramo que no resistían el más leve análisis.

En cambio, ya producida la renuncia de los demás Ministros por simple solidaridad con el de Hacienda, el Presidente de la República pronunció pocas horas más adelante el discurso de 11 de Diciembre de 1923, en el que aparte de muchas acusaciones inusitadas en contra de la Cámara de Senadores, hizo la declaración formal de rebeldía a la ley, que sigue:

"Mi conciencia y mi experiencia, el conocimiento que tengo de las leyes, entre las cuales he vivido durante toda mi existencia, me dicen que el acuerdo del Senado es ilegal. Y cualesquiera que sean las consecuencias, vuestro Presidente no dará curso a un acuerdo ilegal".

De esta manera se consumó la violación de la Ley de Elecciones con propósitos de simple bandería política en favor de candidatos determinados.

Se quería que la elección etxraordinaria de Ñuble se hiciera en la misma fecha que la ordinaria, pero de esto no se puede seguir ningún cambio de la ley, ni menos de la Constitución, como sería preciso para que la Cámara de Senadores no pudiera calificar la elección de sus miembros, que es lo que se sostiene por el señor Serrano cuando le niega su competencia.

El Senado reiteró el anuncio de la vacancia de Ñuble al comunicar al Presidente de la República la terminación del período constitucional de los Senadores cuyo mandato popular expira el 1.o de Junio próximo, expresándosele respecto de Ñuble, que debían llenarse dos senadurías, una por seis años y otra por tres años producida por la muerte de don José Pedro Alessandri.

El acuerdo fué tomado el 4 de Febrero último. Conforme a sus términos y conforme a la ley, podía designarse el 2 de Marzo siguiente para que se hiciera la elección extraordinaria de Ñuble junto con la ordinaria.

No obstante de ser esto tan claro, se dice que el acuerdo del Senado contiene un error al hablar de senaduría por tres años; pero aparte de que los errores no constituyen ley, el acuerdo expresa, además, que la senaduría que se llama de tres años quedó vacante por fallecimiento de don José Pedro Alessandri, lo que le da su verdadero significado.

En virtud del acuerdo de 4 de Febrero, el Presidente de la República dictó el decreto de 15 del mismo mes que llamaba a elección de todas las senadurías vacantes, incluso la de don José Pedro Alessandri. En ese mismo decreto se resolvió, además, que los electores de Ñuble señalarían en sus cédulas al ciudadano por quien sufragaran para Senador por tres años, disposición arbitraria que en manera alguna corresponde al Poder Ejecutivo.

No se puede inferir de este abuso de atribuciones que haya senadurías de tres años, con tanta mayor razón cuanto que ni siquiera se podrían crear en virtud de una ley, puesto que el artículo 23 de la Constitución dispone que "Los Senadores permanecerán en el ejercicio de sus funciones por seis años".

El período ordinario de todo senador es entonces de seis años. Si la Cámara de Senadores y el Presidente de la República llamaron de tres años al reemplazante del señor Alessandri, no por eso quedó derogado el precepto constitucional que lo dispone de otra manera.

No hay, en consecuencia, períodos senatoriales de tres años. Nadie puede crearlos, ni aún la ley, si no se reforma antes la Constitución.

El período senatorial extraordinario es, entonces, el que se concede al senador que reemplaza a otro que muere o deja de serlo por cualquiera causa que no sea la expiración del período regular de seis años, y que sólo dura el tiempo que falte para completarlo.

El artículo 25 de la Constitución es de una claridad tan grande, que fracasarán todas las invenciones que se busquen para torcerle su sentido natural y obvio, sólo como una muestra de lo que puede el personalismo elevado a única razón de Gobierno.

Ese artículo, así como el 23 ya citado, no necesitan glosas ni comentarios; ambos dicen lo que de su letra aparece con evidencia deslumbradora, sin que haya manera de oscurecerlo, si no se sale de los límites razonables de la interpretación legal.

"Si un senador muere, ordena el artículo 25 de la Constitución, o deja de pertenecer a la Cámara por cualquiera causa antes del último año de su mandato, se procederá a su reemplazo por nueva elección por el tiempo que le falta, en la forma y plazo que la ley prescriba."

Aquí ocurre que don José Pedro Alessandri falleció antes de concluir su período de seis años, tal como aparece de los acuerdos de 6 de Diciembre de 1923, y 4 de Febrero último; y que en virtud del anuncio de este fallecimiento que se hizo al Presidente de la República, se procedió a una nueva elección para darle un reemplazante. Supuesto que el señor Serrano se dice elegido en reemplazo del señor Alessandri, es claro que lo fué por el tiempo que a este último le faltaba para enterar su período de seis años si es que no se comienza por derogar los artículos 23 y 25 de la Constitución, porque, de otra suerte, no sería senador actual ni futuro, cierto como es que no hay senadurías de tres años.

No se reduce así la cuestión, a más que saber si el señor Serrano, fué elegido o no en reemplazo del señor Alessandri, o en otros términos, a saber si fué elegido o no por un período ordinario de seis años. Nadie duda en orden a que el señor Serrano no solicitó la condidatura de seis años; todos saben que se limitó a la senaduría vacante por fallecimiento de don José Pedro Alessandri, de donde se concluye que no hay ni puede haber disputa en orden a que el candidato que resulte victorioso en semejante elección será senador por el tiempo que faltaba al reemplazado para concluir su período.

Aún es más sencillo el caso, desde que sólo se reduce a una elección para llenar la vacancia de una senaduría que aún no ha completado su período ordinario de seis años. La vacancia, así como todo lo que con ella se relaciona, pertenece a la Cámara en que se produce; y desde que el senador reemplazado, don José Pedro Alessandri, estaba en ejercicio de su cargo, el senador reemplazante debe entrar a ejercer el suyo para que el reemplazo sea efectivo.

Esto es de tal manera inconcuso, que si se supone que no hubiera habido lucha para llenar la vacante del señor Alessandri, se verá que nadie le habría podido negar al señor Serrano su derecho para incorporarse a la Cámara como tal senador reemplazante, y ya le tendríamos llenando el período que correspondía al señor Alessandri el senador reemplazado.

Sólo la decadencia política lastimosa que amenaza destruir nuestras instituciones puede dar asidero a una duda como la insinuada por el señor Serrano, que se dice reemplazante de don José Pedro Alessandri, por un período menor que el que correspondía a este último, o no quiera que se dice elegido por un plazo que empezará a correr el 1.o de Junio Próximo.

Aparte de lo dicho, no existe ni aún la posibilidad legal de una duda sobre si la elección del reemplazante del señor Alessandri fué ordinaria o no, porque el artículo 98 de la Ley de Elecciones, define como extraordinaria cualquiera elección que se haga en conformidad al artículo 25 de la Constitución. Todo senador que complete el período de otro, lo hace por medio de elección extraordinaria, según así lo dice la ley literalmente, siendo de advertir, que un precepto legal no puede ser alterado sino por otra y en ningún caso por actos arbitrarios del Presidente de la República.

Todo el raciocinio que se desarrolla para demostrar el absurdo de que el reemplazante de don José Pedro Alessandri no es miembro actual de la Cámara de Senadores, por haber sido nombrado en elección ordinaria, consiste en someter lo principal a lo accesorio, considerando que la calidad de la elección determina la del elegido y que la calidad de elección extraordinaria desaparece cuando se practica a un mismo tiempo que la elección ordinaria.

Un absurdo semejante supone la equiparación de lo que es accidental con lo que pertenece a la naturaleza de una cosa.

Si es muy difícil en ciencia pura tender la línea que separa lo esencial de lo accidental, la cosa se hace muy fácil en el derecho escrito, porque la ley se encarga de establecer esa diferencia.

La Constitución define como de la esencia del cargo de Senador el período de seis años (artículo 23). Nadie puede ser elegido antes del último año de su mandato o período, se procederá a su reemplazo "por el tiempo que le falte para enterarlo (artículo 25)", que es lo que llama literalmente elección extraordinaria el artículo 98 de la ley de elecciones.

Sólo hay así dos clases posibles de elecciones que no dependen de la Cámara de Senadores, ni del Presidente de la República ni de la ley: o el Senado se elige por seis años, o por el tiempo que le falte a otro para enterar su período.

El señor Serrano sólo pudo entonces ser elegido en una de estas dos condiciones, o por un plazo de seis años o por el tiempo que le faltaba a don José Pedro Alessandri para enterar su período. Desde que no fué elegido por seis años, como así se reconoce, es claro que lo fué por el tiempo que le faltaba a don José Pedro Alessandri para enterar su período. Es fácil ahora concluír que si el señor Alessandri era miembro de la Cámara, necesariamente debía serlo su reemplazante.

No hay, en consecuencia, ninguna autoridad hábil para extender o calificar los poderes del Senador que reemplazará a don José Pedro Alessandri, fuera de la Cámara de Senadores, a la cual pertenece dicho reemplazante desde el momento de su elección. Cuanto salga de estos límites, tenderá a dejar la verdad constitucional en manos del proselitismo político.

La Comisión no entra a estudiar nada de lo que se refiere al modo, forma y plazo de la elección de Ñuble porque todo eso mira al acto electoral mismo y pertenece de lleno a la Comisión de Elecciones. Si los únicos argumentos enaeminados a demostrar que el reemplazante del señor Alessandri no es Senador actual, descansan sobre hechos relativos al modo, forma y plazo de su elección, no es menos claro que ninguno de esos hechos altera ni puede alterar lo prevenido por la Constitución y la ley de Eleccioens. El reemplazante del señor Alessandri habrá sido bien o mal [illegible], su elección podrá ser o no nula, sin que ninguna circunstancia posible modifique sus condiciones constitucionales de miembro efectivo o no de la Cámara de Senadores, única autoridad que puede decidir sobre la materia.

En virtud de los fundamentos expresados y en virtud, además, de que ni siquiera cabe discutir racionalmente el hecho constitucional y legal de que el reemplazante de don José Pedro Alessandri es y debe ser miembro de la Cámara de Senadores desde el momento en que fué elegido, la Comisión de Legislación y Justicia formula indicación para que se devuelvan los antecedentes de la elección extraordinaria de Ñuble a la Comisión de Gobierno y Elecciones a fin de que prosiga su estudio e informe sobre la calificación que corresponde hacer de ella.

Sala de la Comisión, a 1.o de Mayo de 1924. —**Eduardo Opazo.—Ladislao Errázuriz.— F. Huneeus.**

Quedó para tabla.

3.o De la siguiente moción:

PROYECTO QUE CREA PUESTOS SUPERIORES EN EL EJERCITO Y ARMADA Y AUMENTA LOS SUELDOS DE ESTAS INSTITUCIONES MILITARES

Honorable Senado:

Las instituciones armadas de la República atraviesan al presente por una situación difícil y angustiada por demás y que hay conveniencia nacional en que no se prolongue por más tiempo.

De un lado la depreciación de la moneda ha reducido el poder adquisitivo de nuestro peso, o sea los sueldos y gratificaciones a cantidades tan pequeñas que no alcanzan para satisfacer las necesidades más premiosas de una familia; y de otro lado, la falta de vacantes en el escalafón eterniza a los oficiales en su grado, manteniéndolos diez y quince años, sin ascenso alguno, lo que es motivo de desaliento y que deprime hasta los caracteres más entusiastas por el servicio de las armas.

Por estas dos consideraciones fundamentales y por otras muchas que fluyen natural y lógicamente de la importancia que hay para el país en mantener la buena organización, el entusiasmo y disciplina en las filas de nuestras instituciones armadas, vengo en someter a la consideración del Honorable Senado el siguiente

Proyecto de ley:

"Artículo 1.o Créase una plaza de Capitán General para el Ejército y otra de Almirante para la Armada y que tendrán un sueldo de $ 500 mensuales sobre el que corresponda al General de División del Ejército y al de Vicealmirante en la Armada. El retiro forzoso para estos oficiales generales será a los sesenta y ocho años de edad y los requisitos para el ascenso los que disponga el Presidente de la República, no pudiendo, en ningún caso, ascender con menos de tres años de ejercicio en el grado inmediatamente inferior.

Créase, asimismo, la plaza de Contralmirante para los contadores de la Armada, y la de General de Brigada para los contadores y cirujanos del Ejército con los sueldos, gratificaciones y prerrogativas que fije la ley actual para los oficiales de ese grado.

Art. 2.o Restablécense los despachos de oficiales graduados para los Mayores, Tenientes Coroneles del Ejército y para los Capitanes de Corbeta, Capitanes de Fragata y Capitanes de Navío en la Armada, para aquellos oficiales que, teniendo cumplido por más de tres años los requisitos reglamentarios de ascenso no haya vacante en el escalafón para dar la efectividad del grado con su sueldo respectivo.

Art. 3.o Mientras se dicta una nueva ley de sueldos y gratificaciones para el Ejército y Armada, auméntanse en un cincuenta por ciento los sueldos actuales de todo el personal de ambas instituciones, tanto en el orden militar, como en el civil, personal contratado y obreros a jornal".

Santiago, 4 de Mayo de 1924.—**Guillermo M. Bañados.**

Pasó a la Comisión de Guerra y Marina.

4.o De tres solicitudes:

La primera, de don Eleodoro Guesalaga, Juez Letrado del departamento de Llanquihue, en que pide abono de servicios.

Pasó a la Comisión de Legislación y Justicia.

La segunda, de don Luis Enrique Valdivia Aldunate, Administrador del servicio de Agua Potable de Ovalle, sobre abono de servicios.

Pasó a la Comisión de Gobierno y Elecciones.

Y la tercera, de don Augusto Villanueva, en que pide como presidente de la Fundación Belisario Torres, permiso para que dicha institución pueda conservar la posesión de un bien raíz que ha adquirido.

Pasó a la Comisión de Legislación y Justicia.

PUBLICACION DE UNA MOCION

El señor BAÑADOS.—Yo rogaría a la Mesa se sirviera ordenar la publicación de la moción que he presentado sobre aumento de los sueldos del personal del Ejército y Armada en la versión de la presente sesión.

Pediría, también, que se solicitara su inclusión en la convocatoria a sesiones extraordinarias.

El señor CLARO SOLAR (Presidente).—¿El señor Senador por Santiago solicita también la inclusión en la convocatoria de la moción que ha presentado?

El señor BAÑADOS.—He solicitado dos cosas, honorable Presidente: primero, que se publique la moción en la versión de la presente sesión, y, segundo, que se solicite su inclusión en la convocatoria.

El señor CLARO SOLAR (Presidente).—Por parte de la Mesa no hay inconveniente para la publicación. Y si a la Cámara le parece, quedaría así acordado.

Acordado.

CONSEJERO DE LA CAJA DE CREDITO HIPOTECARIO

El señor CLARO SOLAR (Presidente).—Pongo en discusión la renuncia que ha presentado el señor don Ventura Blanco Viel del cargo de Consejero de la Caja de Crédito Hipotecario.

El señor SECRETARIO.—Los honorables señores Echenique y Concha Subercaseaux, han pasado a la Mesa una indicación para que, con arreglo a lo informado por la Comisión de Legislación y Justicia, los antecedentes sobre la elección extraordinaria de Ñuble pasen a la Comisión de Gobierno y Elecciones, con el objeto de que continúe su estudio y de que el Senado pueda resolver acerca de ella.

Por su parte, la Comisión de Legislación y Justicia en su informa, ha formulado indicación para que se devuelvan los antecedentes de la elección extraordinaria de Ñuble a la Comisión de Gobierno y Elecciones, a fin de que prosiga su estudio e informe sobre la calificación que corresponde hacer de ella.

El señor CLARO SOLAR (Presidente).—En el fondo coinciden ambas indicaciones.

El señor BRIOES LUCO.—Yo rogaría a la Mesa se sirviera hacer dar lectura al informe de la Comisión de Legislación y Justicia.

El señod CLARO SOLAR (Presdente).—Antes de entrar a los incidentes, y como asunto de fácil despacho, pongo en discusión la renuncia que ha presentado el señor Blanco Viel, de modo que la petición de su señoría procedería considerarla en un instante más.

Ofrezco la palabra sobre la renuncia del señor Blanco Viel.

Ofrezco la palabra.

Cerrado el debate.

Si no se pide votación, y dados los motivos en que el señor Blanco Viel funda su renuncia, se podría dar por aceptada.

Aceptada.

Y si no hay inconveniente por parte de la Cámara, se fijaría la sesión de mañana, al término de la primera hora, para la elección del reemplazante.

Acordado.

PREFERENCIA

El señor BAÑADOS.—Rogaría a la Mesa se sirviera colocar en la tabla de fácil despacho de alguna sesión próxima, un mensaje del Ejecutivo, que está informado favorablemente por la Comisión respectiva, referente al canal del Maule.

RECOMENDACION

El señor YAÑEZ.—En una sesión anterior señor Presidente, se habló del proyecto que aumenta la pensión de que gozan los sobrevivientes del combate de Iquique. Desearía saber en qué estado se encuentra este asunto.

El señor CLARO SOLAR (Presidente).—Está en comisión.

El señor YAÑEZ.—Me permito rogar a los miembros de la Comisión, que se sirvan despacharlo lo más pronto, porque si ha de ser aprobado, sería honroso que el Senado lo hiciera antes del próximo aniversario del combate de Iquique.

El señor ERRAZURIZ.—Tomo nota con el mayor agrado de los deseos que ha manifestado el honorable senador por Valdiva, y ordenaré que se cite a la Comisión de Guerra, a fin de que se pronuncie sobre el proyecto a que se ha referido su señoría.

PREFERENCIA

El señor SECRETARIO.—El señor senador por Antofagasta ha formulado indicación para que se exima del trámite de comisión y se discuta en la segunda hora de la presente sesión, el proyecto que autoriza al Presidente de la República para contribuir con la suma de vinte mil pesos a la suscrición pública que se ha iniciado en favor del campeón Manuel Plaza.

El señor CLARO SOLAR (Presidente).—En discusión la indicación.

Puede seguir usando de la palabra el honorable senador por Curicó.

LA INTERVENCION DEL GOBIERNO EN LAS ELECCIONES DE CURICO

El señor ERRAZURIZ.—Elogiaba en la sesión anterior, señor Presidente, la actitud y antecedentes del ex-Intendente de Curicó, señor Costa Pellé, y con ello dejaba dicho que no era el funcionario que se necesitaba para desempeñar la tarea interventora que quiso encomendársele, y fué así cómo el Gobierno optó por eliminarlo de su puesto, llamándole súbitamente a Santiago, y sustituyéndole por un empleado irresponsable que fué durante la elección, un simple medium a través del cual actuó omnipotente el secretario presidencial y candidato a diputado.

Era una primera medida y había que completarla.

Era comandante del Regimiento Dragones, de guarnición en Curicó, el señor Florencio Meza Torres, distinguido militar, oficial de Estado Mayor y que, en ocasiones anteriores, había desempeñado este mismo puesto con el aplauso unánime de la población y granjeándose el afecto de toda la oficialidad del Regimiento. Eran méritos, pero no eran ellos los que se buscaban para la campaña electoral. Lejos de eso, se consideró como un pecado grave que hubiera hecho posible la reunión que los Mayores Contribuyentes celebran, con arreglo a la ley, el 16 de Febrero, con el objeto de designar los vocales de las mesas receptoras de sufragios.

Ese día, una enorme poblada de ebrios y de gente maleante reclutada especialmente y encabezada por los candidatos señores Lazo, Cordero y Olavarría, trató de impedir a viva fuerza la entrada a la Sala Municipal de los Mayores Contribuyentes. Respetables miembros de la Junta fueron atropellados, y recuerdo, entre otros, a los señores Luis Undurraga, candidato a diputado conservador; Rosendo Mancilla, Fernando Lazcano y Ramón Espinosa.

Gracias a la energía que el señor Meza Torres supo desplegar en aquella oportunidad, la resistencia fué vencida y pudieron reunirse los mayores contribuyentes, y designar las juntas receptoras de sufragios, que, como se esperaba, resultaron totalmente favorables a los candidatos liberales y conservadores, sin un solo representante de los candidatos de la Moneda.

El señor Meza Torres fué, después del 16 de Febrero, llamado a Santiago; había delinquido en el criterio del Gobierno, y se le castigaba. Esto no era, sin embargo, bastante, y aun cuando se disponía ampliamente de la policía, elemento perturbador, que durante todo el tiempo que desempeñó sus funcions el Intendente señor Costa Pellé, no hizo otra cosa que dificultar sus funciones administratvas, se consideró indispensable contar también con el apoyo eficaz y positivo del Regimiento Dragones. La oficialidad de éste era en su casi totalidad una garantía de corrección, y por ello se decidió prescindir de sus servicios no dándole mando de tropas el día 2 de Marzo.

Tengo a la vista un oficio del señor Ministro de la Guerra, que establece cuáles eran los oficiales del Regimiento Dragones a la fecha de la elección, y en él aparecen, fuera del segundo jefe, mayor don Pedro Jiménez, cuatro capitanes: los señores Julio Ortiz, Pedro Soto Villalobos, Clodomiro Valderrama y Oscar Squella; y trece tenientes: los señores José Alvarado, Rodolfo Porthus, Carlos Ilabaca, Benjamín Rodríguez, Humberto Fuenzalida, Eduardo Yentzen, Benjamín Escobar, Héctor Correa, Gustavo Santelices, Abdón Parra, Alejandro Blanco, Enrique Franco y Uldaricio Prado.

Pues bien, sólo el capitán señor Ortiz y los tenientes Franco y Fuenzalida fueron designados como jefes de fuerzas para resguardar el orden el día 2 de Marzo. Se nombró, en cambio, infiriendo un agravio a los que estaban en Curicó, para delegado del Gobierno, al capitán Ramírez, como delegado para Teno; al capitán Gómez, para Upeo; al teniente Feliú, para Tutuquén; y se llevaron varios oficiales de artillería de fuera de la guarnición y tres oficiales de la Escuela de Caballería de Santiago.

Se ve claro que había interés en tener un personal especialmente preparado, seleccionado con igual esmero que en aquel caso, que me correspondió caracterizar en ocasión anterior, cuando me referí a las inscripciones de Malleco.

Recordará, en efecto, el Senado, a los tenientes Pedregal y Tirado, de tan ingrata memoria por su actuación en Los Sauces, durante las inscripciones electorales, uno de los cuales acaba de ser reincorporado al Ejército, del cual se le expulsó por graves y vergonzosas faltas, y el otro estaba pésimamente calificado. Sólo a hombres así puede convertirse en trasgresores de la ley y verdugos de las libertades públicas.

En Curicó se procedió con idéntico criterio que en Malleco.

Ante la alarma que tales hechos produjeron, hube de dirigirme por telégrafo el día 1.o de Marzo, al señor general Brieba, rogándole me dijera cuáles eran los motivos que lo habían obligado a prescindir de los oficiales distinguidos del Regimiento Dragones, para designar los representantes del Gobierno en las elecciones y denunciándole desde luego, que el delegado de Teno no hacía misterio de ir a ejercer revancha contra los dirigentes unionistas de esa comuna, que el de Upeo no merecía confianza alguna por razones semejantes, y que el de Tutuquén era un militar que había sido declarado indigno de continuar en las filas. Me contestó con los siguientes telegramas:

"1.o de Marzo de 1924.—El único oficial destinado a Dragones es el capitán Ramírez, en carácter de segundo jefe, y le correspondió por ser el más antiguo, de los destinados en esa Uguarnición; el capitán Gómez fué como ayudante de la Comandancia General de Armas, ambos para llenar estas vacantes necesarias en esos días de tantos trabajos, y a petición del delegado del Gobierno por igual motivo irán hoy tres tenientes de Escuela de Caballería para atender los nuevos pedidos que debe atender el Regimiento. Resisto creer que oficiales de Ejército, que deben conocer sus deberes y ser garantía, puedan comprometerse en luchas políticas, sobre todo cuando se ha recomendado prescindencia absoluta. Sin embargo, Ministro atenderá inmediatamente todo reclamo concreto y fundado que se haga. Saludos afectuosos.—General Brieba."

Y añadía en otro telegrama:

"Moneda, 2 de Marzo de 1924.—Señor don Ladislao Errázuriz.—Curicó.—Reitero ofrecimiento sobre medidas que tomaré por denuncio de hechos concretos que prueben actos incorrectos de oficiales comandados. Cargos contra capitán Ramírez, constituyeu presunciones que no son suficientes para un castigo como sería el relevo. En este momento, sin embargo, he telegrafiado al capitán notificándolo proceder con absoluta prescindencia. Tomo informaciones sobre teniente Feliú, telegrafiando delegado Gobierno.—General Brieba."

Tenemos, pues, señor Presidente, que se mandaba un capitán como segundo jefe del Regimiento, por pocos días, siendo que había otros cuatro capitanes en la misma ciudad; que se nombraba en calidad de secretario de la Comandancia General de Armas de Curicó a un miembro de la Academia de Guerra, a quien se hacía abandonar sus estudios para que asumiera dicho cargo, y que se enviaba a un teniente que había sido llamado a calificar servicios, prescindiéndose de los otros capitanes y tenientes del referido grupo.

Y como si esto no fuera bastante, además de los 13 tenientes y 4 capitanes que había en Curicó, me anunciaba el señor Ministro que iban todavía tres tenientes de la Escuela de Caballería, respecto de los cuales, es de suponer, existían las mismas tachas que respecto de los anteriores.

Veamos ahora cómo se desarrolló el proceso eleccionario.

Va a ver el Senado cómo se comportaron en las siete horas que duró la elección las personas que, según el señor Ministro, eran prenda de garantía electoral y a las cuales era imposible como pedía Su Señoría, citarles atropellos concretos el día 1.o de Marzo cuando su actuación debía llevarse a cabo al día siguiente.

Decía, honorable Presidente, que con motivo del cambio de oficiales efectuado en el Regimiento Dragones de Curicó, que era uno de los preliminares de la intervención llevada a cabo el día 2 de Marzo, se quitó el mando de la tropa a quienes debían mandarla y se envió a numerosos oficiales elegidos especialmente entre los que tuviesen algún antiguo rencor con miembros de los partidos políticos locales, o que por su mala conducta hubieren sido antes retirados del Ejército, o, en fin, lo que es más grave, que tuvieran contraído el compromiso de atacar a las autoridades electorales el día 2 de Marzo, a trueque de beneficios, como comisiones pingüemente rentadas en Europa o ascensos en su carrera. No faltó, tampoco, la absoluta garantía de que si, por algún evento, difícil por otra parte, se encontraran tomados por la justicia y eliminados del Ejército, serían amparados por el Gobierno, dándoles cabida en el Cuerpo de Carabineros con ventajosa situación económica.

Además de estos arbitrios, se puso en práctica otro, en el cual era especialmente versado uno de los candidatos oficiales. Formado al lado del señor Alessandri, nutrido con la enseñanza admirable de la Sección Prensa de la Moneda, que ha sabido incendiar al país dando proporciones de escándalo o de catástrofe a los hechos que contrariaban la política del Gobierno; burlando la confianza del público, ignorante en las noticias que se escriben en letras de molde, y haciéndole ingerir odios y errores durante toda la presente Administración; el secretario particular del Presidente de la República puso en práctica en Curicó procedimientos electorales semejantes.

No olvidó tampoco que durante la campaña presidencial última, fué el terrorismo uno de los medios más eficaces de llegar al éxito, y que el propio señor Alessandri ha blasonado a menudo de haber triunfado por el terror en muchas de las campañas que para desgracia de la República ha emprendido en contra del buen sentido y del patriotismo de sus habitantes.

El joven y aventajado discípulo estableció una tribuna en los barrios obreros, y sacando de los bajos fondos sociales todo ese detritus que allí pulula y que está siempre dispuesto a la revuelta y al saqueo, echó en él los fundamentos de su candidatura.

Tampoco escaparon las personas de los candidatos a Diputados y a Senador de la prédica enconada de los candidatos oficiales; tanto el señor Undurraga, candidato a Diputado del Partido Conservador, como el señor Rivas Vicuña, candidato a Diputado del mismo partido del señor Olavarría; y el candidato a Senador que habla, en desempeño actual de su cargo, fueron objeto de las más ruines calumnias, de los ataques más enconados y sangrientos en meetings públicos y privados en los cuales se excitaba al pueblo, no sólo a negarles el voto, sino a vejarles de hecho, a arrojarlos de la población, si persistían en el propósito de obtener el favor del electorado. No se crea que exagero.

A raíz de una conferencia dada en el Centro Radical de Curicó por el candidato oficial de la Moneda, señor Santiago Lazo, y titulada: "Por qué me retiré del Partido Conservador", una turba ebria, no con la elocuencia del orador, sino del alcohol que se había repartido en abundancia durante la reunión, corrió hacia la estación de los Ferrocarriles cuando supo que llegaba el señor Rivas Vicuña y el que habla, con el fin de impedirnos bajar del tren en que viajábamos. Fué necesaria toda la energía de que éramos capaces para sobreponernos a los ataques que se nos dirigieron, y poder desembarcar contra los deseos de los manifestantes que en número de más de ciento ocupaban el andén, y procedían ante la mirada impasible de los carabineros allí presentes y con la complacencia de la policía, que les permitió entrar sin boleto de recinto de la estación, y no reprimió el ataque a pedradas contra el automóvil que logramos tomar a la salida. Uniendo a esta manifestación de opinión, según se la llamó después en la prensa aliancista, el aspecto práctico que es usual dentro del régimen, se hizo desaparecer mi equipaje, que sólo después de laboriosa pesquisa de uno de mis amigos, logró recuperarse.

La turba nos siguió después hasta el Club de la Unión, donde nuestros amigos nos hacían objeto de una manifestación de desagravio.

El señor CONCHA SUBERCASEAUX. — Permítame el honorable Senador una ligera interrupción.

¿De modo que tanto la policía como los carabineros no impidieron ni castigaron los atropellos de que era víctima un Senador de la República?

El señor ERRAZURIZ. — Por el contrario, honorable Senador; miraban impasibles los vejámenes de toda especie de que éramos víctimas y ni siquiera se procuró recuperar mi equipaje que me fué robado en esos momentos.

Esto no es extraño, señor Presidente, por lo que se refiere a la policía de Curicó, la cual está desde hace tiempo desmoralizada y en disolución. Uno de los más constantes esfuerzos del Intendente saliente, señor Costa Pellé, fué el conseguir su reorganización, y viendo este distinguido funcionario que era imposible obtenerla, quiso en varias oportunidades resignar su puesto.

Pocos días después se renovaba el ataque en contra del señor Rivas, y en medio de la refriega caía herido un joven Maturana, a quien los miembros de la mazorca hacían objeto de su zaña, confundiéndole en la oscuridad de la noche con uno de nuestros amigos, el prestigioso miembro de la sociedad de Curicó don Rafael Herrera, a quien, por desgracia para él, se parecía.

No era éste, por otra parte, un caso aislado, extraordinario. Los discursos incendiarios que se pronunciaban constantemente se asociaban para enardecer los espíritus a proclamas en que se incitaba directamente al crimen y al asesinato y que necesariamente encontraban eco en el populacho. Entre otras, voy a leer a mis honorables colegas una que se repartió profusamente en Curicó antes del 2 de Marzo, advirtiendo que no son escasas las que están concebidas en términos semejantes. Dice así:

"Conciudadano elector:

Si tu patria estuviera en guerra y el adversario pretendiera pagar tu traición, te harías digno de la gloria asesinándole!

Piensa que es también adversario de tu patria el aristócrata que quiere llegar al Parlamento para defender sus intereses personales y no los del país.

¡Asesínale cuando pretenda comprar tu voto!

¡Asesínale!

¡Te lo agradecerá la República!"

El señor CONCHA SUBERCASEAUX.—Parece que esa proclama hubiera salido de la misma pluma que otra que se repartió en Malleco la víspera de la elección.

El señor ERRAZURIZ.— Bien decía que eran numerosas las proclamas que estaban como calcadas de la que acabo de leer.

El 23 de Febrero no pudieron ya soportar más los candidatos oficiales que se denunciaran los torcidos manejos que llevaban a cabo para arrebatar la elección por medio del terror al electorado de Curicó; había allí un periódico, "La Alianza" que defendía con valor la candidatura liberal del señor Rivas Vicuña para diputado, y la mía para Senador; era necesario silenciarlo, y se dió contra él la orden de muerte.

Esa orden fué cumplida por un grupo de ciento y tantos hombres que armados en gran parte de carabinas—entiéndase bien—con el arma completa, no recortada como la han usado hasta aquí pudorosamente los bandidos, y con chuzos y otros elementos, asaltó la imprenta del diario "La Alianza", empasteló los tipos y destruyó la maquinaria, en pleno corazón de la ciudad, en una de las esquina de la plaza principal y a la luz del excelente alumbrado que allí existe.

La policía, advertida el día anterior por el señor Intendente, de que estuviera prevenida para cualquier intento, y avisada en los mismos momentos en que se llevaba a cabo el asalto, por varios respetables vecinos, no concurrió a prestar ningún auxilio, a pesar de encontrarse su cuartel a sólo dos cuadras en línea recta del sitio del suceso y de haberse oído el tiroteo aún fuera de la ciudad. Sólo al día siguiente se limitó a constatar los desmanes cometidos por la turba.

Era natural que, desaparecido el órgano de publicidad que daba a conocer con valentía las depredaciones y siniestros proyectos que amenazaban poner en práctica los candidatos oficiales para obtener el logro de sus ambiciones, el ánimo de nuestros amigos se sintiera profundamente afectado; pero no obstante, cuando a la noche siguiente fué asaltado el establecimiento comercial que posee, en la misma plaza, el secretario del Partido Conservador, señor Ferrada, algunos vecinos salieron francamente a su defensa y pudo así evitarse el saqueo y el incendio proyectados. Como en la noche anterior, la policía brilló por su ausencia.

Ante la amenaza de la repetición de los asaltos, varias de las sociedades obreras de Curicó, cuyos miembros pertenecen al Partido Conservador o que simpatizaban con la causa unionista, trataron de organizar una defensa eficaz de las vidas y propiedades. Pudo verse entonces a los policiales ciegos y sordos hasta poco antes, desplegar la más extraordinaria de las actividades y apresar arbitrariamente a numerosos obreros partidarios del orden y suficientemente cultos para dejarse engañar por mentidas promesas electorales.

Las comunas rurales no fueron desatendidas tampoco por los candidatos del señor Alessandri. Una serie de predicadores llevados de Santiago, de esa fuente fecunda que proporcionó elementos en la campaña presidencial para fomentar las huelgas en la región del carbón, que tantos millones cuestan al país, en las industrias, en los ferrocarriles, etc., se desparramaron por los campos para verter el encono de su espíritu, la mentira de sus palabras, en la mente de los sencillos campesinos de esa pacífica provincia.

Figuraban entre estos propagandistas algunos de los mismos a quienes hemos de ver después mezclados en el asalto al colegio departamental de Vichuquén, en el robo de registros de Upeo, en el robo de los elementos electorales en Teno y en muchos otros delictuosos sucesos que imposibilitaron a los habitantes de Curicó ejercer libremente sus derechos electorales el día 2 de Marzo.

En este ambiente de terror producido por los desmanes de la turba, de violencias por parte de las policías, de abandono de la autoridad administrativa, llevada allí como instrumento dócil de los candidatos oficiales, y de absoluta desconfianza en la fuerza de línea mandada por oficiales de fuera especialmente escogidos para el atropello; debía efectuarse el acto electoral.

Me referiré a lo acaecido en cada una de las comunas en forma suscinta, porque no quiero quitar mucho tiempo a la Honorable Cámara, pero lo suficientemente para caracterizar los actos delictuosos que en cada una se cometieron.

En primer lugar, me ocuparé de la comuna de Teno. Es ésta una gran comuna agrícola que tiene, según la única inscripción verificada con los nuevos registros, mil cuatrocientos y tantos votantes. Es un baluarte conservador, pues, las fuerzas de este partido equivalen a las cuatro quintas partes o más del total de inscritos, el resto son liberales unionistas unificados con algunos liberales aliancistas; hay también algunas fuerzas demócratas muchas de las cuales nos acompañaban en esta campaña.

Fué Teno en consecuencia uno de los puntos más indicados para dar el golpe. Era necesario a toda costa evitar que allí hubiera votación y se recurrió para ello al encono que contra los dirigentes unionistas del lugar tenía un capitán de Ejército. Estaba en Santiago y se les destinó sin razón n ijustificativo a un cuerpo en que había cuatro capitanes y que tenía por jefes a un teniente coronel y a un mayor, y en el cual sólo estuvo los breves días de las elecciones. Bien seleccionado el jefe, se le dió la enorme fuerza de cien hombres y se le envió a cumplir su papel.

Aproximadamente a las 8 y media A. M. del día de las elecciones recibí en la Secretaría del Partido Liberal en Curicó la visita de los señores Guillermo Chadwick Ortúzar y Enrique Otrúzar que se habían trasladado apresuradamente de Teno en automóvil y venían a obtener mi cooperación para conseguir que se restableciera la onrmalidad en la comuna, donde la autoridad municipal, los miembros de las Juntas Receptoras de sufragios y los ciudadanos electores estaban siendo atropellados por el Delegad odel Gobierno. Me dirigí inmediatamente en compañía de ellos al encuentro del Intendente interino señor Poblete ,y junto con él y el Prefecto de Policía de Curicó, señor Francisco Ramírez, nos trasladamos en auto a Teno.

En el camino se nos detalló por el señor Ortúzar que es Alcalde de dicha ocmuna, lo que en ella ocurría. El capitán señor Ramírez a la cabeza de cien hombres de tropa más o menos había bloqueado completamente el pueblo donde debían funcionar las comisiones receptoras de sufragios. La tropa apostada en todos los caminos del acceso detenía a los votantes que llegaban a caballo desde los campos vecinos sin permitirlos entrar al pueblo, y procedía a allanarlos, bajo el pretexto de averiguar si iban armados. Este atropello se llevó a cabo no sólo con las personas desconocidas, sino aún con los más conspicuos y respetables vecinos de la localidad entre los cuales se dieron los nombres de los señores Julio Ortúzar Pereira, Alberto Chadwick O., Facundo Palma, Jorge Cruz Montt, Jesús Muñoz, Andrés González, Ernesto y Nibaldo Silva Lira, Bernardino Opazo, Enrique Ortúzar, Guillermo Chadwick, Ignacio Moreno, Juan Valdés Mackenna, José Angel Rodríguez, Antonio Diego y Eleazar Mancilla, José María Nilo, Jordán Barahona y otros.

El Capitán, señor Ramírez, había también ordenado el desarme y acuartelamiento de la Policía Comunal sin facultad legal para ello, y sin que siquiera diese noticias de tal resolución al Alcalde, señor Ortúzar.

Por último había puesto, resguardando los locales en que las Juntas Receptoras debían reunirse, tropa armada que impedía el acceso a quien quiera que fuese; se había apoderado de los Registros y útiles electorales de dos de las mesas, y los mantenía custodiados por un piquete de tropa en una casa comercial de la localidad. Afortunadamente las pesquisas del mismo Capitán para apoderarse del resto de los Registros habían resultado infructuosas. Y el distinguido vecino de la localidad, señor Rosendo Mancilla, a quien en su temor de verlos también arrebatados, los confiaron los demás comisarios, y que alcanzó a guardarlos en lugar seguro, resistió a las reiteradas y enérgicas intimidaciones del Capitán para entregárselos.

Llegaedo a Teno, pudo el Intendente interino y el que habla comprobar uno a uno la estricta exactitud de los hechos señalados.

Reunidos en la Sala Municipal, confesó el Capitán Ramírez que había procedido en la forma indicada en obedecimiento a instrucciones superiores y como el Intendente interino, señor Poblete le ordenara categóricamente que dejara libre acceso a los votantes a la población, que no procediera a allanarlos y que devolviera a los Comisarios respectivos los útiles electorales de que se había apoderado, el Capitán se negó terminantemente a ello. Pedí entonces el relevo del Capitán y el Intendente me contestó en voz baja que le era imposible porque su nombramiento había venido de arriba y no dependía de él.

Entre otras cosas expresó el Capitán Ramírez que tenía cuentas pendientes con los dirigentes unionistas de la Comuna, según expresión textual "por haberle echado, encima en una de las últimas elecciones como doscientos hombres de acaballo".

Presenciaron entre otros los hechos a que aludo los señores Guillermo Chadwick, Enrique Ortúzar, Ernesto Silva Lira, Jorge Cruz Montt, Julio Ortuzar P., Juan Valdés M., Alberto Chadwick, Rosendo Mancilla y Gabriel Gana.

En compañía del delegado del Gobierno y mayoría de los señores nombrados nos trasladamos en seguida al establecimiento comercial, en donde bajo la custodia de dos soldados y de un sargento, pude ver los dos paquetes que contenían los registros y material electoral de dos mesas receptoras.

Intimado nuevamente el Capitán Ramírez para que entregara a los señores comisarios Guillermo Peña y José Agustín Pavez, que allí se encontraban los dos paquetes respecto de cuya devolución formulaban reclamo y a pesar de nueva orden del señor Intendente interino el Capitán se negó terminantemente a hacerlo.

Hube entonces de manifestar que no habría elección en la Comuna a causa del atropello cometido, con el objeto de establecer claramente los delitos contemplados en los artículos 149 y 151 de la Ley de Elecciones.

El Capitán procedió entonces a entregar los registros a un ciudadano que llevaba en el sombrero un retrato del candidato presidencial, señor Laso, que se me dijo ser un señor Gagliano, quien los colocó bajo el asiento de un auto en que se encontraba, se sentó en él y ordenó al conductor que partiera. Sólo la enérgica actitud asumida por los señores Guillermo Chadwick, Rosendo Mancilla y otros, entre los cuales estaba el que habla, impidió que partiera el auto.

Por último y ante una nueva intimación del Intendente interino para que entregara los registros a los comisarios declaró el Capitán que sólo haría entrega de ellos al Intendente, señor Poblete, en cuyas manos los puso en efecto. Este pretendió entonces traer los registros a Curicó y sólo ante las repetidas instancias mías para que los devolviera a las autoridades por la ley encargadas de su custodia hizo detener el auto en que viajábamos juntos, y volvió a entregar el material electoral a los comisarios de las mesas.

Ante la incalificable conducta del Capitán Ramírez y a petición expresa mía el Intendente dispuso que tomara el mando de la fuerza el Mayor, señor Pedro Jiménez, segundo jefe del Regimiento Dragones; sólo gracias a la acción de este jefe pudo llevarse a cabo la elección en Teno, e instalarse las mesas a las doce del día, más o menos.

Pero, quedaba por verse una demostración más de la acción interventora del Gobierno; a las dos de la tarde, aproximadamente el Capitán Ramírez se presentaba al Mayor señor Jiménez, mostrándole un telegrama suscrito por el señor Alessandri, en el que se le ordenaba que reasumiera inmediatamente el mando de las fuerzas en Teno. Afortunadamente el Mayor que había recibido orden escrita para tomar el mando de dichas fuerzas expresó sus dudas acerca de que el telegrama fuera apócrifo, y manifestó que sólo ante una orden semejante a la que él tenía abandonaría sus funciones.

Gracias a ésto, hubo votación en Teno. El Presidente de la República cumplía hasta el último momento su propósito de frustrarlas.

Yo había salido de Curicó dejando la ciudad en perfecta calma. Eran las ocho y media de la mañana y las mesas todavía no se instalaban.

A mi llegada, el aspecto de la ciudad era completamente diferente. Turbas armadas recorrían las calles, gritando e impidiendo por completo el tránsito en los lugares donde debían funcionar las Juntas Receptoras de Sufragios. Estas turbas usaban de preferencia unos garrotes semejantes, por su aspecto de tornería, pero más largos que los que usan los policiales. Los llamaban, según denominación del diario radical de Curicó, y según inscripciones hechas en el mismo garrote, el "palo de la ley".

Las enseñanzas de los candidatos oficiales habían logrado infiltrarse de tal modo en el ánimo del pueblo, que creía que, efectivamente, la ley autorizaba el uso de estos garrotes para arrancarle el alma a cualquier sujeto que se estimaba cohechado.

El señor BARROS ERRAZURIZ. — Hoy día la ley está en el palo.

El señor ERRAZURIZ. — Hay todavía otra circunstancia que hace ver hasta qué punto estaba justificado en el criterio del pueblo de Curicó, soliviantado por la prédica incendiaria de los candidatos oficiales, el proceder de hecho en contra de los adversarios. Referiré este caso.

Se hablaba de la Liga contra el Cohecho, respecto de la cual se distribuían grandes proclamas y se publicaban avisos de casi una página en el diario radical de Curicó, y que sin embargo pocos entendían lo que significaba.

Sin embargo, se ha establecido en uno de los procesos criminales, por declaración ingenua de uno de los delincuentes, que entendía que el cohecho eran los "pechoños", y que por eso había que pegarles.

En la plaza principal del pueblo donde funcionaban varias mesas, se encontraba situada la secretaría general del Partido Liberal unificado, que llevaba como candidato a Diputado al señor Rivas Vicuña, y como candidato a Senador al que habla.

A poco de llegar, se promovió un gran tumulto a la entrada de la secretaría, y ví, al salir de la Intendencia, adonde había ido para formular un reclamo, un piquete como de seis hombres a caballo en la acera impidiendo por completo el acceso al recinto.

Ver ésto, atravesar la plaza, y procurar entrar, fué todo uno. No sin dificultad logré conseguirlo, y el espectáculo que presencié fué realmente lamentable: dos hombres bañados en sangre estaban siendo atendidos en la forma rudimentaria que se podía dentro de la sala. Ambos habían sido brutalmente apaleados al lado afuera por haber sufragado por los candidatos unionistas. Y como varios de los que en la secretaría estaban, salieran al lado afuera a objeto de impedir que los ultimaran, la tropa cargó sobre ellos, habiendo bloqueado la puerta con el objeto de aprehender a los que estaban dentro, no atreviéndose a violar el domicilio por un escrupulo que debía desaparecer momentos más tarde.

Justamente indignado traté de salir para llegar a la Intendencia y entablar nuevo reclamo. El sargento primero de Dragones, que dirigía la tropa, me echó encima su caballo y puso mano en su pistola, y si no hubiera sido por lo resbaladizo de la acera, que me permitió derribar la cabalgadura, cogiéndola de la brida, la lucha senatorial de Curicó pudo terminar en ese instante.

Momentos después, la intervención de un oficial que se encontraba en la Intendencia, hizo que se despejara la puerta; los electores no volvieron ya, sin embargo, hasta horas más tarde, la escena ocurrida y los charcos de sangre que manchaban la calle y el interior de la secretaría, eran estímulo bastante para mantenerlos a respetable distancia.

Volvía de la Intendencia y me tocó presenciar este hecho sangriento: un grupo de personas, entre las cuales había un hombre alto y de pésima catadura que he visto después en Santiago como conductor de automóvil de alquiler, apaleaba con brutal ensañamiento a un elector que había votado por los candidatos unionistas, entre una doble fila de guardianes y dragones que sonreían, hasta dejarlo bañado en sangre. Y como el distinguido caballero don Ambrosio Barros no pudiera contenerse y saltara, a objeto de defenderlo, delante del oficial que mandaba la tropa, el bandido se abrió el vestón, mostró en el cinto dos enormes pistolas y le dijo: "Eso se llama tener pana, acércate si te atreves"; lanzó los más soeces denuestos y continuó orgulloso de su acción camino de la secretaría aliancista por entre el pelotón de soldados que parecía hacerle guardia.

El señor HUNEEUS.—Pero, para los señores Ministros, durante las elecciones ha reinado la paz de Varsovia.

El señor ERRAZURIZ.—Quedaba una segunda secretaría liberal y no podía menos de ser atacada a corto plazo. Un muerto y tres heridos graves fueron la consecuencia del asalto de que se la hizo objeto. Desde alguna distancia, pues no podíamos llegar a ella porque una poblada nos lo impedía, oíamos el martilleo característico de las pistolas automáticas que usan habitualmente los soldados de caballería.

Saltando tapias y pasando por sobre los techos de las casas vecinas pudieron escapar nuestros amigos. Muchos jóvenes de Santiago pueden atestiguar este hecho; entre otros, un hijo del honorable Senador por Malleco, que tuvo la gentileza de acompañarme en la campaña.

El señor BARROS ERRAZURIZ.— A mí también se me informó que quince o veinte individuos del pueblo andaban armados de las pistolas que usan los soldados de caballería. Rogaría al honorable Senador se sirviera decirme si es o no efectivo.

El señor ERRAZURIZ.—Lo oí de la fuente más autorizada y a testigos presenciales, honorable colega.

El señor BARROS ERRAZURIZ.—¿De modo que las pistolas del Ejército estaban en manos de bandidos para que persiguieran a un Senador de la República?

El señor CONCHA SUBERCASEAUX. — Para que lo ultimarán, señor Senador.

Permítame el honorable Senador por Curicó recordar un hecho. Durante el día de la elección, llegó a la secretaría general de la Unión Nacional la noticia de que Su Señoría había sido asesinado, dándose hasta detalles de la forma como había ocurrido el hecho. Esta noticia fué trasmitida hasta la propia casa del honorable Senador.

[illegible]

ñoría, de su carrera a través de hoyas fueron conocidos más tarde el mismo día de la elección. Tal nador no relata esos hechos por sonal, pero haría bien en exponerlos para que se vea hasta qué punto vención descarada que se desarrolló y como han sido amparados todos guieron la libertad electoral en la Curicó.

El señor ERRAZURIZ.— referiré a algunos episodios, señor me excusará la Honorable Cámara aparecer sino en lo indispensable bien el papel de víctima; es la dig la que ha sufrido, la que ha sido ella, que pertenece a todos los partidos los hombres libres, la que deben ta en todos los hogares y no conv ni siquiera remotamente un aspecto debate en que se notifica al país de

En aquel momento llegaban noticias del asalto que se había en Upeo y un telegrama del Ministro rra en que por fin, después de mis nuncios, me decía que había ordenado del teniente Feliú de su carácter de Gobierno en la comuna de Tutuquén

Me dirigí a la Intendencia para me al señor Intendente Interino, de todas las enérgicas peticiones Rivas y yo le dirigiéramos, no se diera cumplimiento a la orden se relevara del mando al Delegado en esos momentos el asalto a las mesas Por fin, y para poner término a la que sosteníamos con él, más o menos del día desapareció sin dejar reemplazo que pudiera ser habido en todo el entregada la ciudad a las turbas ninguna especie.

Si no obstante los atroces siguieron en seguida, no se convirtió en una terrible carnicería, el da los propios candidatos, no debe otra causa que a falta de pericia manejaban las armas: ejército y tu consuno hicieron uso de ellas en tra.

Desgraciadamente, señor Presidente ra tardía en que la sesión ha comenzado pedirá dar término a las observaciones mo una contribución al proceso incalificables abusos de intervención las elecciones últimas viene siguiendo y desde esta alta tribuna del país.

Quedé en la última oportunidad referí a este asunto, a la escena Intendencia de Curicó por el Inten rino, señor Poblete, que abandonó jando la ciudad entregada por furia de las turbas y cumpliendo te esencial de su programa que tregar, al buen manejo que de las ran los elementos maleantes llevados el éxito electoral que no había társele al electorado de Curicó tervención de la policía, los cara Ejército.

En la sesión anterior el honorable por O'Higgins me invitaba a que episodios en los cuales hube nece como comprenderá el Senado, de muy a mi pesar. Expresé a Su Se era mi ánimo el de hacerme eje ción en que la dignidad del país dera víctima. Sin embargo, no cer la importancia que reviste la mi honorable colega, y por mucho aste, tengo necesariamente que en mi persona como Senador, como y como ciudadano, estaban sin bertades públicas consagradas por Fundamental.

Salí de la Intendencia después de senciado el hecho inicuo de haberse asalto de las mesas de Upeo, no var de su puesto al oficial que tenía la tropa. Después de haber oído al interino que se negaba a relevar al liú, que se preparaba para asaltar Tutuquén y al retirarme de la Inte encontré precisamente con este había dado término a su cometido Feliú llevaba como trofeo de guerra su hazaña, las cuatro urnas que fragios que habían caído en ellas to eleccionario hasta esa hora.

Fué grande la sorpresa del encontrarse con que no estaba allí te interino, que seguramente lo do con felicitaciones y aplausos y trario al Senador que habla, con gos que se retiraban ya de la Inten para descrita la indignación que otros la presencia del citado oficial extrañar, por lo tanto, que uno de ñantes, un muchacho de veinte años duramente al teniente Feliú y de la Intendencia, en precipitada la mano puesta en la culata de su mática, listo para u-sar de ella, y responder a las palabras vibrantes indignación con que enrostraba la condenable acción.

En el mismo momento en que en la Intendencia, la ciudad tomaba más tétrico que antes. Se aseguró mento, que en una de las mesas absoluta el acceso de los electores sufragar. Salí inmdiatamente, solo mis amigos estaban cada cual en su trasladé a la mesa que se indicaba en un momento me encontré rodeado turba furiosa que descargó sobre de piedras y que pretendía atacarme vólvers, cuchillos, y garrotes. giarme en el quicio de una puerta y te sacando de mi bolillo una bate habría durado algún tiempo sido porque afortunadamente el putado, señor Rivas Vicuña, llegó mento all. Su llegada desvió un ña de los asaltantes y dió tiempo acercara un piquete de policía vaneció la turba un rato después.

El asalto que se había intentado mesa trató de repetirse poco contra otra situada en el edificio dencia, en la plaza misma de la trescientos hombres, más o menos apenas supieron que estaba en asaltarme; para defender la mesa mente tres soldados. Salí a la vista a la plaza, y dirigí desde a la multitud. Desgraciadamente de ciudadanos que quisieran una turba que deseaba matar, y te imposible que con las palabras por la presunta víctima fuera tisfecha. La respuesta que recibí diatamente debía salir al medio ra caer en manos de aquellos alguno de los circunstantes hablar, no encontró mejor manera se que gritando: dejémoslo hablar mos después. Les manifesté a dosos se mostraban conmigo, que puesto a dejarme victimar propósitos, y echando mano a vaba conmigo, me arrimé a una los acontecimientos. Afortunadamente el movimiento que en la calle se cantidad de balazos que frente se dispararon en ese momento elementos partidarios de los y Lazo, que estaban dentro de la drentaron. Tomaron, pues, sus ra que no fuesen ultimados didato a senador contrario, el ba en su ciego furor penetrar me ayudaron a salir a la calle lateral. Cuidaron sí de no dejarme advirtieron a la turba que yo salía puerta, de modo que a poco de me encontré con que la cuadra da de hombres por sus dos extremos tonces con mis propios ojos go sobre mí y mis acompañantes nado correr a la turba para alcanzar s.do aquel nuestro último día ducirnos por la puerta falsa de de la manzana, y después de fondo de las casas todo el guidos de cerca por nuestros guidores, y llegar providencialmente que funcionaba otra mesa receptora fuerza que la custodiaba logró

Fueron mis compañeros en aventura, el mayor retirado señor Manuel Errázuriz Dávila y un hijo tinguido amigo, don Ramón Rodríguez

Bloqueados en el recinto de oyendo desde él los golpes con que echar abajo la puert ay los balazos dirigían, envié, por intermedio de carta al Capitán que, según se me ba las fuerzas en la ciudad. Honorables colegas que el Intendente desaparecido y que no había [illegible] ión en que nos encontrábamos y la d de ampararnos, porque los vocales s iban a ser pasto de la turba que, cida, no sólo cargaría contra mí sino sobre ellos.

urrió larga media hora y fué preciso unos de mis amigos, que tuvieron noti- lo ocurrido, fueran a buscarme, para diera atravesar, con un grupo de ellos, dra que media entre el sitio en que nos nos refugiado y el Club de Curicó.

llegar a la plaza, la encontré totalmen- pada por el populacho y, frente a la de entrada del Club, una gran pira en ardían sillas, mesas, sofaes, escritorios s mobiliario de la secretaría liberal, que sido asaltada momentos después de la acometida a la mesa en que yo me ba antes, asalto en que, según testi- de personas absolutamente fidedignas, to- parte principal la tropa del Ejército y ofic. Hubo también en esa refriega tres unionistas.

berse que el candidato a Senador había al Club de la Unión e intentarse el al establecimiento fué todo uno y un nto después estábamos en pleno tiroteo: dentro del Club los que nos defendíamos de fuera y ante la discreta neutralidad fuerza pública en la contienda.

abíamos llegado ya a más de las cuatro tarde. El objetivo principal d la ma- había sido alcanzado. Los electores unio- no habían podido sufragar sino en una a proporción.

ué entonces, sólo entonces, cuando el man- la provincia, que había sido arrojado a e como objeto inútil, fué recogido por el rio de la Intendencia, que mandó un pi- de tropa hacia el recinto en que nos en- bamos, y gracias a esto quince o veinte as que junto con el que habla se habían obligadas a refugiarse en aquel punto, on salvar sus vidas.

ara que se vea hasta qué punto llegó la del terror en la ciudad, puedo citar el de que a pesar de haberse inscrito en la vera última 1,424 ciudadanos en los re- electorales, sólo pudieron sufragar 983. ron, pues, cerca de cuatrocientos cincuen- tores sin poder votar.

n seis las comunas del departamento de y hasta ahora me he referido solamente de ellas. Continuaré con la de Villa Ale-

l Capitán Ortiz fué mandado como Dele- del Gobierno a Vila Alegre. Este oficial ló en igual forma que el Delegado que se a Teno. Bloqueó todos los caminos de al recinto de las mesas, allanó a todos udadanos que deseaban emitir sus sufra- n favor de los candidatos de la Unión Na- Nada de lo que llevaban sobre sus per- nuestros partidarios escapó a las pesqui- los individuos de tropa del Ejército. Has- dinero que llevaban en sus bolsillos quedó der de éstos

os ciudadanos unionistas que fueron su- emente enérgicos para esperar que llegara mento de emitir sus sufragios, fueron vícti- e los desmanes que paso a relatar. Ocu- caso de que al votar uno de ellos fuera lo por disconformidad de firma. Pues el mismo Capitán, arrogándose funciones on propias de la junta electoral, declaró firma de ese votante era completamente de la estampada en el registro, y por ausal lo hizo salir inmediatamente de la or la tropa a sus órdenes. Pero como uno apoderados aliancistas notara que ese ano llevaba en la mano un voto a favor ndidato señor Olavarría, se reconsideró el lo anterior y se le permitió que votara.

or fin, dado el resultado poco favorable pesar de todos los atropellos, se había ob- en la comuna, se dirigió a la mesa que tal pareció de más dudosos resultados para ndidatos de sus afecciones e impidió el es- o, se apoderó de la urna, del registro y con ellos.

e los quinientos cincuenta inscritos de la a de Villa Alegre, solamente pudieron su- trescientos veintiuno.

ás cerrada aún si cabe, más uniformidad ciación política de sus habitantes que en munas de Teno y Villa Alegre, existe en la na de Upeo, que es, puede decirse, neta- liberal unionista.

e envió a esta comuna delegado de Go- o para servir a los candidatos oficiales al n señor Gómez, miembro de la Academia uerra. ¡Cosa rara, abandonó sus estudios ir a servir de ayudante a la Comandancia rmas de Curicó!

os capitanes y tenientes del Regimiento nes no merecían suficiente confianza al rno para su tarea interventora.

El capitán señor Gómez partió el día antes elección de Curicó, al mando de un pelo- e más o menos cincuenta dragones; alojó a nas de las mesas, en casa del único alian- que de alguna situación hay en la comuna, sa del señor Rey. Al día siguiente se pre- a las mesas al frente de su tropa, comen- omo todos los delegados de Gobierno, por arse las facultades de inspeccionar los re- s, de establecer que los vocales no habían ado un fraude previo y por calificar en a los votantes.

omo se sabe, en la Comuna de Upeo no casi aliancistas. Se creyó, después de algu- eliberaciones, que lo mejor era frustrar las ones y se propuso arteramente un plan de lo. Se dijo por los apoderados de los candi- señores Lazo y Olavarría que habrían cin- a aliancistas en un total de cuatrocientos enta inscritos y se convino entonces que n votando cinco aliancistas por cinco unio- s. Votaron primeramente cuatro aliancistas llegar al quinto, notó el representante alian- en la mesa que ya se habían concluido sus tos en la comuna; requirió entonces al ca- n Gómez, que era el árbitro del cumplimien- este pacto, que obligara a los unionistas a prestaran uno de sus votantes para que los cistas pudieran completar su cuota.

El Capitán lo resolvió así y pudo presen- se el caso extraordinario de un ciudadano se daba en préstamo para sufragar contra ndidato de sus afecciones.

Pero el préstamo tenía que ser sin devolu- Los candidatos oficiales no tenían que dar mbio y el señor Pérez . ajó la dificultad ptándose sobre la mesa y tratando de apo- e del registro. Empezó entonces una ver- a batalla librada de una parte por los vo- el apoderado don Santiago Ri , Vicuña, no de don Manuel y el Alcalde de la Co- , don Enrique Reyes del Río, que trataban a costa de salvar los útiles electorales y otra el apoderado del señor Olavarría, el n Gómez y la tropa. El triunfo no podía udoso, los soldados casi ultimaron al señor del Río, golpearon brutalmente al señor Vicuña, le arrebataron el registro que tra- de ocultar y el Capitán Gómez pudo con- no como trofeo de su arriesgada empresa.

En la mesa del lado se llevó a cabo una ora semejante, y a pesar de que los voca- eron más afortunados porque no estaba el n Gómez para dirigir técnicamente la ope- , no pudo continuar el acto electoral a de haber desaparecido el libro de fir- robado por el representante del señor Ola- señor del Campo.

En la única mesa en donde pudo continuar tación, dió el resultado de que casi la ad de los votos fueron para los candida- ionistas; pero se votó en términos curio- os.

ardo ya, se logró hacer comprender al Ca- Gómez, que había satisfecho de sobra la na que había recibido del Gobierno, que dejar sin funcionar dos mesas era ya bas- y entonces consintió en que la otra llenara metido.

mponía su voluntad el señor Rey. Ocupó mer lugar para votar, el segundo Alcalde Comuna y segundo mayor contribuyente, Agustín Allaga, persona acaudalada y ulda, que no sólo es mayor contribuyen- Upeo sino también de San Fernando. El ado aliancista dijo: "Este es cohechado". ha de ser cohechado", contestaron los stas; se trata del segundo mayor contri- te". Varió de táctica el apoderado Rey, y "Entonces es cohechador". Recurrió al n Gómez, y éste hizo salir de la sala al Allaga por cohechador, sin haber votado. n esta forma se desarrolló la votación, y 24 inscritos in tos de la Comuna sólo ron votar 106 ciudadanos.

omo el Capitán Ortíz, que estaba en Villa como el Capitán Ramírez, que actuó en el Capitán Gómez está encargado reo; la empieza a hacerle comprender que hay soldado más altos deberes que los de ser mento sumiso de la tiranía.

uí denantes a lo que había ocurrido en , comuna que queda próxima a Curicó es una de las más importantes del de- nto.

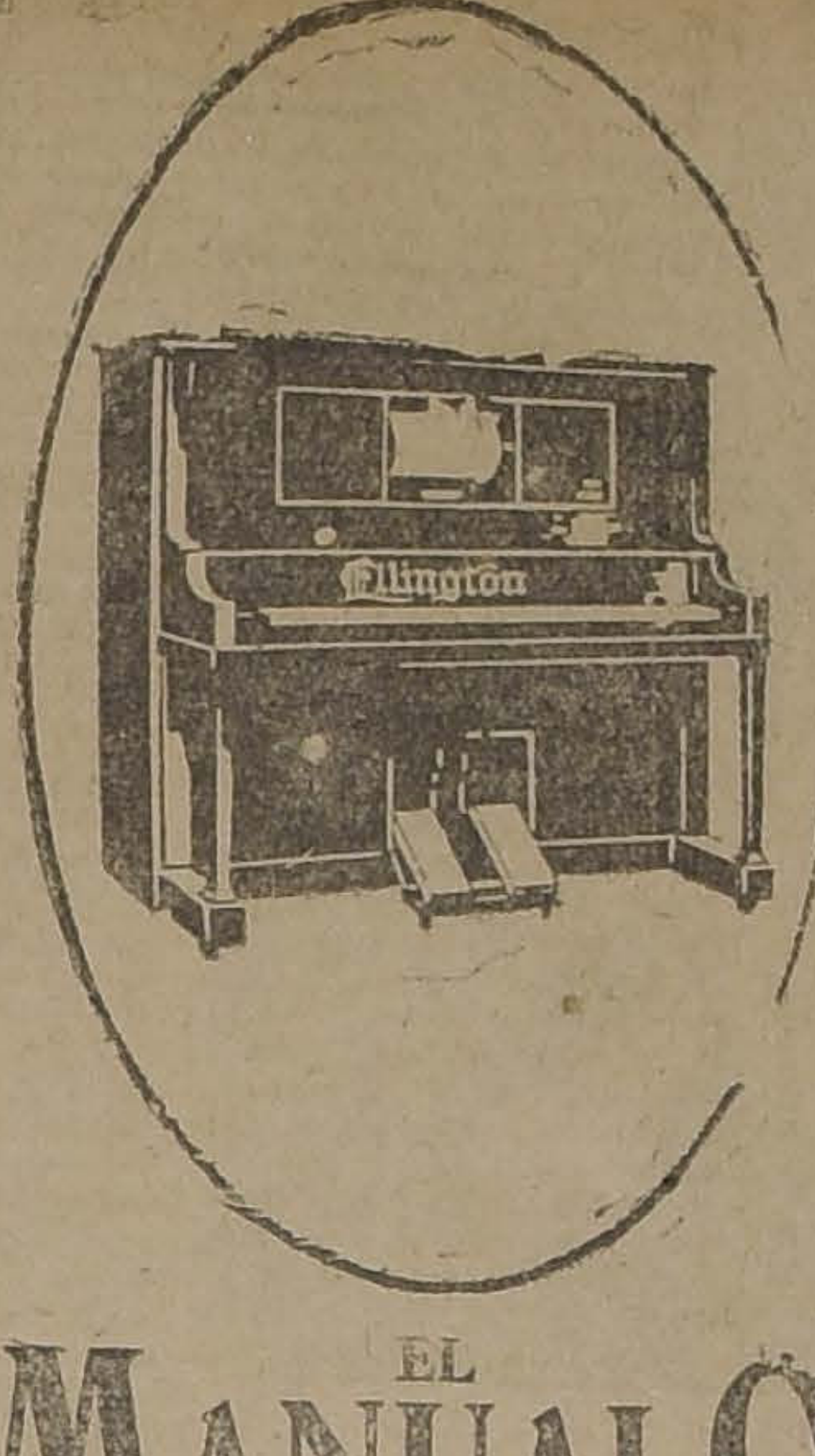

EL "MANUALO"

El Piano-Automático de ejecución humana

Dos de los muchos puntos importantes del "Manualo", de privilegio exclusivo

PUELLECITO DE TOQUE HUMANO: Estos hacen que los martinetes del piano toquen las cuerdas con diferentes grados de fuerza y acentuación, según la fuerza y la acentuación impartida a los pedales. El efecto de esta particularidad es igual al de los dedos humanos al tocar las teclas de un piano.

BOTONES DE EXPRESION: Estos botones hacen el mismo papel que los pedales de un piano tocado con las manos. Sostenuto, piano en los bajos y piano en los tiples, respectivamente.

Llegó el nuevo modelo con acompañamiento de arpa

UNICOS AGENTES EN CHILE,

Grimm & Kern

AHUMADA 99, ESQUINA MONEDA

FRENTE A LA CASA MUZARD

Almacén de Pianos "Grotrian Steinweg"

Victrolas y Discos "Victor"

NOTA.— Si usted lo desea, le concederemos amplias facilidades para el pago.

"LA PODEROSA"

PREMIOS MAYORES

DEL SORTEO DE AYER

BONO DE PROPIEDAD DE $ 10.00

CON 25,000 PESOS: BONO N.° 78316

APROXIMACIONES DE 2,500 PESOS

Bono N.° 78315 – Bono N.° 78317

Con 10,000 pesos: 42029.

Con 5,000 pesos: 09689, 34417.

Con 2,000 pesos: 36918, 56696, 79497, 81898, 95307.

Los premios se pagan en los locales y horas de costumbre.

El Acta del Sorteo queda protocolizada en la Notaría del señor Nolasco Mardones, calle Compañía al lado de la Imprenta de "El Mercurio".

Listas oficiales habrá a disposición del público desde hoy a las 2 de la tarde.

¡¡Mire!!

SABADO 10 DE MAYO

2.° GRAN SORTEO EXTRAORDINARIO

Serie de 8,999 bonos co n1,071 premios

PREMIO MAYOR: 40,000 PESOS

BONO ENTERO: 30 PESOS; UN SEXTO: 5 PESOS

NADIE DEBE QUEDARSE SIN ADQUIRIR UN BONO ENTERO O UN SEXTO

PROGRAMA DE PREMIOS

1 Premio	de $ 40,000.00	$ 40,000.00
1 Premio	de $ 9,000.00	$ 9,000.00
3 Premios	de $ 3.000.00	$ 9,000.00
4 Premios	de $ 2,400.00	$ 9,600.00
6 Premios	de $ 1,200.00	$ 7,200.00
16 Premios	de $ 600.00	$ 9,600.00
40 Premios	de $ 120.00	$ 4,800.00
100 Premios	de $ 60.00	$ 6,000.00
900 Terminaciones	de $ 36.00	$ 32,400.00
1,071 Premios, con	... ...	$ 127,600.00

APURESE

EN ADQUIRIR SU BONO O SU CUPON ANTES QUE SE AGOTEN

Abierto de 8 de la mañana a 8 de la noche, para dar facilidades a las personas que no pueden venir a horas ordinarias.

NO SE CIERRA A LAS 12

B. FERRAN, Gerente.

Comandaba allí la fuerza de dragones el Teniente, señor Feliú, expulsado antes del Ejército. Este desarrolló actividades en todo semejantes a las descritas con anterioridad de parte de sus compañeros de armas; pero más ejecutivo que ellos, a las doce se presentó a las cuatro mesas, y sucesivamente les dió orden, de parte del Gobierno, de suspender la votación y poner en sus manos todos los elementos electorales.

Resistieron al principio los vocales; pero ante las carabinas apuntadas en contra de ellos, hubieron de proceder a entregarle los útiles, no sin haber estampado antes en dos mesas una protesta en los registros respectivos.

También el teniente Feliú está encargado reo y purga ya su falta en la Cárcel Pública de Curicó.

A la Comuna de Rauco le correspondió presenciar las tropelías que dirigiera, como delegado del Gobierno, el teniente Franco.

Impuesta por los elementos afectos a las candidaturas oficiales, y propiciada por el teniente nombrado, hubo allí de desarrollarse la votación con ciertas condiciones. Una de ellas era que ninguna de las cédulas contuviera mi nombre, y por eso nuestros amigos, los que querían favorecer con sus votos al señor Rivas Vicuña, y cuya cédula también me correspondía, se vieron obligados en la mesa, públicamente, a borrarlo, sin cuyo previo requisito no hubieran podido depositarlas en la urna.

Marchó así la votación hasta más o menos las cuatro de la tarde, hora en que llegó rápidamente, enviado desde Teno, un emisario expresando que la votación allí se hacía con corrección y arrojaba la aplastadora mayoría que en todo el departamento hubiera debido dar en nuestro favor si hubiera habido corrección de procedimientos.

Entonces el teniente Franco procedió con la misma resolución que el teniente Feliú; se avocó a las mesas y, de orden del Gobierno, las notificó que la votación quedaba suspendida, y como se negaran a entregarle los elementos electorales, hizo que los soldados apuntaran en contra de los vocales, y él mismo por sus manos, recogió urnas, registros y demás material electoral para enriquecer con ellos el museo del victorioso candidato de la Moneda.

El teniente señor Franco, demás está decirlo, está también encargado reo como sus demás compañeros de armas.

El resultado de la elección en el departamento, tuvo que reflejar la situación creada en él con anterioridad al día de la elección. A los atropellos de las turbas en Curicó; a la situación de terrorismo allí creada; al ataque franco y desembozado de los oficiales a la cabeza de las tropas de su mando, y ante la absoluta falta de garantía de las autoridades administrativas, gran parte del electorado quedó sin emitir sus sufragios, o si los emitió no han podido computarse válidamente a los respectivos candidatos. Así, de los inscritos en la Primavera del año 23, que forman un total más o menos de 5,180, sólo han podido computarse 2,100 aproximadamente. Sólo **así** el candidato oficial señor Olavarría ha podido obtener el número suficiente de votos para que la Comisión Revisora le otorgara poderes, ya que no pudo dárselos el Colegio Departamental.

El propio Presidente de la República, que tan solícito se manifestó en preparar el resultado de la contienda electoral, que fué el abanderado de la Alianza Liberal en esta lucha y que cuidó de especialísima manera la elección de su secretario particular, quedó pasmado del éxito. Deja constancia de esto el telegrama que el honorable señor Opazo leyó en su discurso, y dice así:

Y hacía bien en no esperarlo.

No hacía mucho que en su jira al Sur, al pasar por Curicó, expresó su desencanto por no encontrar en su cuna política un electorado que le prestara la cooperación que él esperaba. Sabía que en Curicó se le conoce demasiado, que en el largo tiempo en que sirvió una diputación en el departamento ninguno de los procedimientos que más tarde han podido encontrar oído entre los cándidos, ninguna de las promesas que sirvieron para ganarle adhesiones, tenía otro alcance que el de asegurar el éxito sin dejar huella alguna en su memoria y menos el propósito del cumplimiento en su voluntad tornadiza.

Ni las promesas no cumplidas, ni los halagos poco sinceros, ni el mal desempeño de su mandato, eran ignorados por sus electores. Y, precisamente, por ese conocimiento directo que tenía el electorado de la provincia de Curicó, no podía él Presidente de la República confiar en su apoyo para quienes no tenían más méritos que representar su persona y procedimientos.

Bastaría la opinión del Presidente de la República en su telegrama ya citado para demostrar que allí las elecciones se hicieron en la forma más anómala que es dable imaginar. Pero hay otra más elocuente aún, y la da el fallo de los altos Tribunales de Justicia: de las seis comunas que tiene Curicó, en cinco de ellas se nombró delegados de Gobierno a cinco personas de la confianza del Presidente de la República y sus Ministros; pues bien, los cinco hoy día se hayan encargados reos.

El señor HUNEEUS. — ¡En esa situación debieran estar todos los Delegados del Gobierno!

El señor SILVA CORTES.—¿Están encargados reos por la Corte de Apelaciones?

El señor ERRAZURIZ.—Falta sólo que la Corte de Apelaciones confirme el auto respectivo respecto a uno; respecto de los otros, no solamente ha confirmado la declaratoria de reos, sino que ha ordenado que pasen a la Cárcel Pública.

Voy a ocuparme brevemente, no con el detenimiento que lo he hecho respecto del departamento de Curicó, de los hechos ocurridos en Santa Cruz.

Expresé al principio que el propósito de los candidatos oficiales no era ganarse el favor del electorado, porque de más sabían que su bandera, su plataforma política, no podía seducir a nadie en la provincia; pero tenían tras de sí el apoyo oficial y creyeron que ése bastaba para ir rápidamente al logro de sus deseos.

Desde el primer momento procuraron disminuír el frente, como se diría empleando términos militares, a fin de que las tropas del Ejército, los Carabineros y la policía, pudieran actuar más eficazmente. Por desgracia para ellos, los Tribunales de Justicia desestimaron los recursos abogadiles formulados para dejar sin elección a cuatro de las siete comunas del departamento y la fuerza de que se pudo disponer resultó insuficiente.

En este evento, no se nombró un Delegado para que fuera a imponer su voluntad a cada comuna con la fuerza de que disponía, sino que se formaron columnas volantes de asalto, que obraban rápidamente en cada comuna y seguían después del primer ataque a rienda suelta a las demás que alcanzaran.

El señor CLARO SOLAR (Presidente).—Ha llegado el término de la primera hora, señor Senador.

El señor ERRAZURIZ.—Continuaré en la sesión próxima, señor Presidente.

CONSTITUCION DE LA PROPIEDAD TERRITORIAL EN EL SUR

El señor CONCHA SUBERCASEAUX.—Antes que el señor Presidente dé por terminados los incidentes, ruego a su señoría que, si lo estima conveniente, se sirva anunciar en la tabla de fácil despacho un proyecto que se encuentra en el tercer trámite constitucional en esta H. Cámara. Me refiero al proyecto sobre constitución de la propiedad en el Sur.

El señor YAÑEZ.—Adhiero con vivo interés a la insinuación del honorable senador por O'Higgins; pero temo que si se coloca ese asunto en la tabla de fácil despacho, no avance mucho su discusión, porque en la práctica ocurre que no discutimos tabla de fácil despacho en ninguna sesión.

El señor CLARO SOLAR (Presidente).—Se va a leer la tabla de fácil despacho que ha formado la Mesa.

El señor SECRETARIO.—a) Solicitudes sobre posesión de bienes raíces;

b) Tribunal especial de Colonización para la constitución de la propiedad del Sur, devuelto por la H. Cámara de Diputados;

c) Proyecto sobre la condición civil y derechos de la mujer;

d) Trabajo nocturno de las panaderías;

e) Creación de dos cargos de consejeros de los Ferrocarriles del Estado.

El señor BRIONES LUCO.—Yo modificaría la indicación que ha formulado el honorable senador por O'Higgins, en el sentido de dar el primer lugar de la tabla ordinaria al proyecto a que se ha referido su señoría.

El señor CLARO SOLAR (Presidente).—El honorable senador por O'Higgins no ha formulado indicación para que se coloque dicho proyecto en el primer lugar de la tabla de fácil despacho, porque la formación de esa tabla corresponde al Presidente de la H. Cámara.

El señor YAÑEZ.—Yo también estimo que sería preferible dar el primer lugar de la tabla ordinaria a ese proyecto, por la razón que acabo de exponer.

El señor CLARO SOLAR (Presidente).—Este proyecto estaba en la tabla ordinaria y lo he puesto en la de fácil despacho precisamente porque no se ha podido discutir.

El señor CONCHA SUBERCASEAUX.—No sé si podría colocarse este asunto en la tabla de fácil despacho y en el primer lugar de la tabla ordinaria a la vez, para discutirlo en la primera ocasión que tuviera de hacerlo la H. Cámara.

Podemos comprometernos a llegar temprano para discutir los asuntos de fácil despacho.

El señor YAÑEZ.—Acepto, por supuesto, que además de la preferencia en la tabla ordinaria, figure este proyecto en la de fácil despacho.

El señor BAÑADOS.—¿Y por qué no celebramos sesión el Viernes para tratar únicamente este asunto?

El señor CLARO SOLAR (Presidente).—El Senado tiene acordada preferencia para uno o dos asuntos.

El señor YAÑEZ.—¿Cuáles son las indicaciones de preferencia que se han formulado?

El señor SECRETARIO.—El honorable señor Bañados acaba de formular indicación para que, a continuación de la preferencia solicitada por el señor senador por Antofagasta, se discuta el mensaje del Ejecutivo sobre pago del mayor costo de las obras del canal Maule.

El señor BARROS ERRAZURIZ.—Formulo indicación, honorable Presidente, para que el Senado celebre sesión especial el Viernes de la presente semana, a las horas de costumbre, destinada exclusivamente al proyecto sobre constitución de la propiedad en el Sur, y creación de un tribunal de colonización.

El señor YAÑEZ.—Esa es una forma práctica de hacer avanzar el proyecto.

El señor BAÑADOS.—Por mi parte, acepto con gusto la indicación formulada por el señor senador por Linares.

ELECCION EXTRAORDINARIA DE ÑUBLE

El señor SECRETARIO.—Los honorables senadores por Tarapacá y Antofagasta han pedido segunda discusión para la indicación formulada por los honorables señores Echenique y Concha Subercaseaux, a fin de que los antecedentes de la elección extraordinaria de Ñuble vuelvan a la Comisión de Gobierno y Elecciones.

ACUERDOS

El señor CLARO SOLAR (Presidente).—Terminados los incidentes.

Pongo en votación las indicaciones formuladas.

El señor SECRETARIO.—Indicación del honorable senador por Antofagasta, para destinar los primeros quince minutos de la segunda hora de la presente sesión, al proyecto que autoriza al Presidente de la República para que de arcs fiscals dstntonshrdlucmfetaoinshrdluc de arcas fiscales destine la suma de $ 20,000 a la suscrición pública en favor del atleta Manuel Plaza.

—Votada esta indicación, fué desechada por 9 votos contra 8.

Durante la votación:

El señor BAÑADOS.—Voto que sí, señor Presidente, porque estimo que es un acto merecido y justiciero.

El señor CONCHA SUBERCASEAUX.—Voy a votar negativamente esta indicación porque, a mi juicio, el Estado no está en situación de hacer este obsequio, y porque creo que dentro de la distribución de los fondos provenientes del impuesto al alcohol, puede consultarse perfectamente la suma indicada. Y digo esto sin desconocer en absoluto los méritos del atleta señor Plaza.

El señor HUNEEUS.—Voto que no, porque estimo que en estos asuntos procede, precisamente, el informe de comisión.

El señor EDWARDS.—No; señor Presidente: el Estado no puede ser generoso cuando no tiene dinero para pagar a los empleados públicos.

Recogida la votación, se obtuvieron ocho votos por la afirmativa y nueve por la negativa.

El señor CLARO SOLAR (Presidente).—Desechada la indicación.

El señor SECRETARIO.—El Honorable Senador por Santiago, señor Bañados, ha formulado indicación para dar preferencia en la tabla ordinaria al proyecto sobre pago al Ingeniero, señor Lagarrigue, del mayor coste de las obras del canal Maule.

El señor CLARO SOLAR (Presidente).—En votación.

El señor BAÑADOS.—Me permití formular esta indicación en el convencimiento de que se aprobaría por unanimidad la formulada por el Honorable Senador de Antofagasta. Considero, por lo demás, que negocios como aquel a que se refiere mi indicación deben ser resueltos alguna vez, sea afirmativa o negativamente.

—Recogida la votación se obtuvieron trece votos por la afirmativa y dos por la negativa, habiéndose abstenido el señor Presidente y el señor Edwards.

El señor CLARO SOLAR (Presidente).—Aprobada la indicación.

El señor SECRETARIO.—El señor Senador por Linares ha formulado indicación para celebrar sesión el día Viernes próximo a las horas de costumbre, destinada a la discusión del proyecto sobre colonización.

El señor CLARO SOLAR (Presidente).—En votación.

El señor CONCHA SUBERCASEAUX.—Entendido que la indicación no quitaría al proyecto la situación que tiene en la tabla de fácil despacho.

El señor CLARO SOLAR (Presidente).—Así lo he entendido yo, Honorable Senador.

El señor BAÑADOS.—Supongo que el proyecto relacionado con la construcción del Canal Maule, se tratará a segunda hora. Al menos ese ha sido mi propósito al formular la indicación.

El señor CLARO SOLAR (Presidente).—La indicación de Su Señoría obtuvo los dos tercios que indica el reglamento y, en consecuencia, este resultado permite tratar a segunda hora el proyecto a que se refiere.

Se suspende la sesión.

Se suspnedió la sesión .

SEGUNDA HORA

PAGO DE MAYOR COSTO DE LAS OBRAS DEL CANAL DEL MAULE

El señor LYON (Vice-presidente).—Continúa la sesión.

Corresponde ocuparse del proyeit del Ejecutivo, sobre pago al contratista del mayor costo de las obras del Canal del Maule.

El señor SECRETARIO.—Da lectura al informe de la Comisión de Obras Públicas, recaído sobre el siguiente proyecto de ley:

"Artículo único.—Autorízase al Presidente de la República, para pagar al ex-contratista de las obras de construcción del Canal del Maule, don Luis Lagarrigue, la suma de un millón novecientos noventa y ocho mil seiscientos sesenta y siete pesos sesenta y ocho centavos ($ 1.998,667.68), por mayores costos de las obras a que se refere el número segundo del decreto número 306, de 12 de Abril de 1923.

Dicho pago se hará en bonos que serán emitidos por la suma necesaria para efectuar el pago en obligaciones que devenguen un interés no superior al 8 por ciento al año y una amortización también anual de 2 por ciento."

El señor LYON (Vice-presidente).—En discusión general y particular el proyecto.

El señor BRIONES LUCO.—Como consta en el informe, esta cuestión es, en realidad una cuestión de equidad, que va a quedar entregada exclusivamente a la conciencia de cada uno de los señores senadores.

La resolución no puede sentar un precedente, que en esta materia sería peligroso.

La cuestión que preocupó a la Comisión fué averiguar quién iba a pagar estas sumas. ¿Las pagaban los contratistas? ¿Las pagaban los accionistas del canal? ¿Las pagaba el Estado?

La Comisión, después de un estudio concienzudo, ha llegado a la conclusión de que esto lo debe pagar el Estado, y que este desembolso se compense con el mayor valor que adquieran los terrenos, es decir, con las mayores contribuciones.

Este ha sido el motivo que me ha movido a suscribir el informe; pero, lo repito, sin sentar precedente en esta materia le daré mi voto.

El señor YAÑEZ.—Por mi parte, yo he estudiado separadamente de la comisión, este asunto. En una ocasión pedí preferencia para él, y antes me impuse de los antecedentes, llegando a la misma conclusión a que ha arribado el honorable senador por Tarapacá.

Yo creo que hay justicia y equidad en aprobar este proyecto, y, por consiguiente, le daré mi voto.

El señor BAÑADOS.—Yo pedí preferencia para este proyecto y su pronto despacho, después de haberlo estudiado a conciencia y estar completamente seguro de que con él se cumplía un deber de justicia, pues los contratistas han prestado con esta obra, que les ha irrogado considerables pérdidas, un grande y positivo servicio a la Nación.

Por consiguiente, también le daré mi voto.

El señor EDWARDS.—Yo tengo que cuidar mucho mi nombre, porque he sido atacado por la más alta autoridad de la República, en el sentido de que desde mi banco de senador defiendo mis intereses particulares.

Por consiguiente, tengo empeño en que quede constancia de que me abstengo de votar en este asunto, porque una persona muy cercana de mí está interesada en él.

El señor HUNEEUS.—No necesitaba hacerlo, su señoría.

El señor LYON (Presidente).—Ofrezco la palabra.

Cerrado el debate.

En votación el proyecto.

Si no se pide votación, lo daré por aprobado, con la abstención del señor senador por Ñuble.

Aprobado.

MATADERO DE IQUIQUE

El señor LYON (Presidente).—Continúa en el orden de la tabla el proyecto sobre el Matadero de Iquique.

El señor SECRETARIO.—El proyecto dice así:

PROYECTO DE ACUERDO:

"Artículo único.—Apruébase el contrato de arrendamiento del Matadero Público de Iquique, celebrado entre la Ilustre Municipalidad y don Leonardo Bravo Sepúlveda, que consta de la escritura pública otorgada el 12 de Mayo de 1923, ante el notario suplente de aquella ciudad, don Carlos Ríos Talavera."

El señor LYON (Presidente).—En discusión general y particular a la vez el proyecto.

El señor BRIONES LUCO.—Este asunto, que, en realidad, tiene una apariencia pequeña para el Senado, por tratarse de una cuestión local y porque esta Cámara tiene en su tabla otros negocios mucho más importantes, reviste, sin embargo, caracteres de suma gravedad para la ciudad de Iquique.

Voy a considerar este contrato en sus aspectos legal, moral y económico.

Pero debo, antes, manifestar que estimo extemporánea...

El señor CONCHA SUBERCASEAUX.—¿Si me permite una interrupción, el señor senador?

Observo, señor Presidente, que no hay número en la Sala.

El señor LYON (Presidente).—Se va a llamar, señor senador.

Mientras se va a ver si hay senadores en las salas de comisiones, puede seguir usando de la palabra el honorable senador por Tarapacá.

El señor BRIONES LUCO.—Considero, señor Presidente, que la solución de este negocio por el Senado, es hoy día extemporánea, porque ya ha terminado la vigencia del contrato, lo que me será fácil demostrar en el curso de mis observaciones. Entretanto, lo repito, el Senado tiene en tabla asuntos de la mayor urgencia y de reconocida importancia.

El señor CONCHA (don Luis Enrique).—¿Está entre los antecedentes la escritura pública a que fué reducido el contrato?

El señor BRIONES LUCO.—Allá iba, señor senador.

Ruego al señor secretario se sirva dar lectura a la nota firmada con que el alcalde de Iquique acompaña el contrato correspondiente y el contrato mismo a fin de poder fundar con conocimiento de los antecedentes documentales las observaciones que inciden sobre este negocio.

El señor LYON (Presidente).—Como se ha llamado el tiempo reglamentario y no hay número, se levanta la sesión.

—Se levantó la sesión.

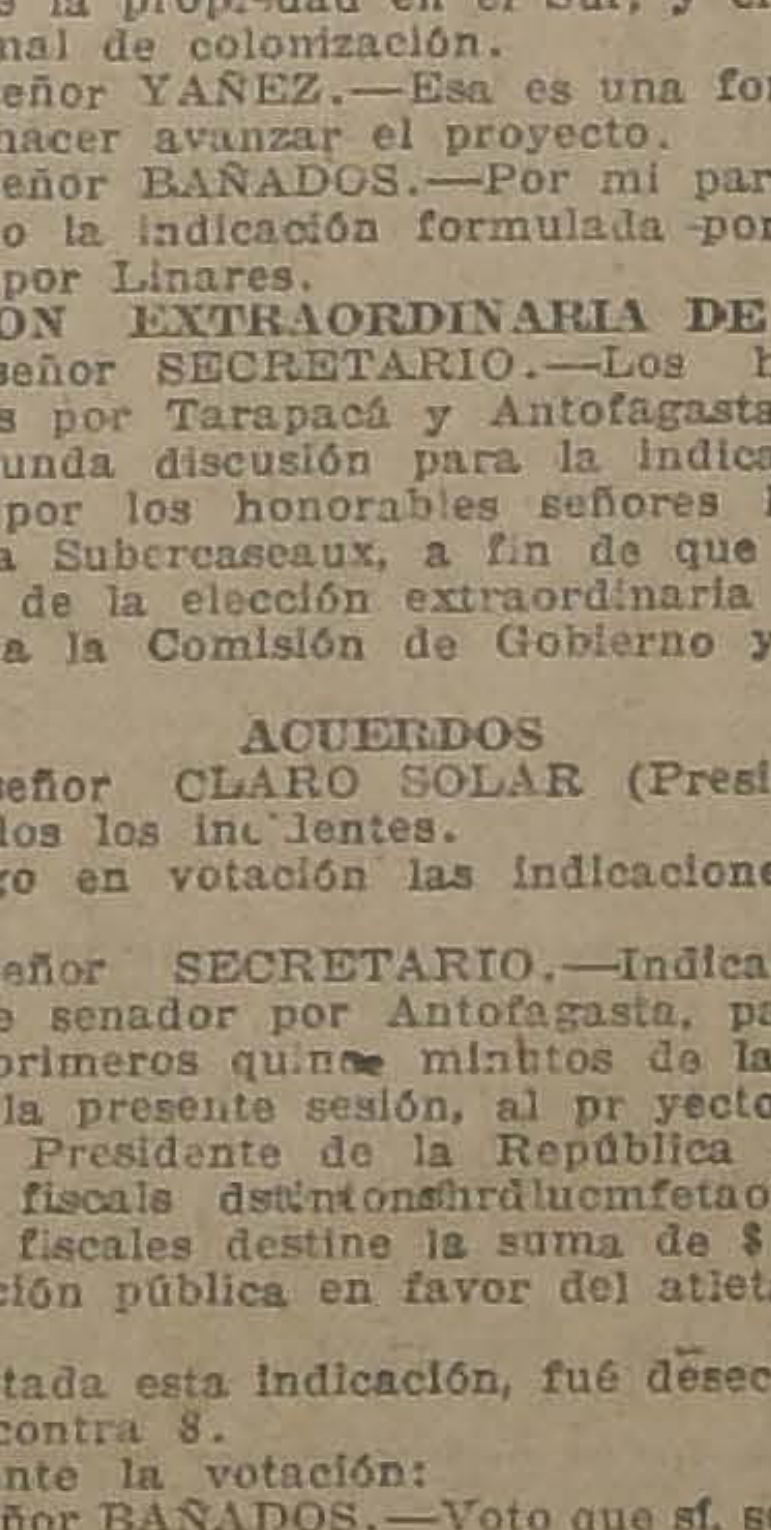

Parche de Belladona de Johnson

Alivia los dolores causados por debilidad en la espalda, en los riñones y en el hígado así como dolor en los músculos, los pulmones y el pecho. Es siempre eficaz.

Pídalo en la botica

Johnson & Johnson
NEW BRUNSWICK, N. J. U. S. A.

PUBLICACIONES DE LA FEDERACION OBRERA DE CHILE

CONSEJO DE SERVICIOS PUBLICOS. — Sección Comisionistas. — Se ha citado al directorio para hoy a las 7 P. M. en Echazarreta 686.

SECCION ZAPATEROS Y CURTIDORES. — Se ha citado a reunión ordinaria para el Miércoles 7 de Mayo en Tenderini 151. Hora, 8 1|2 P. M.

Comisión que revise el balance; ficio de fondos sociales; asuntos varios.

cuenta de tesorería; velada a bene-

CONSEJO DE ALIMENTACION. — Sección Fideteros. — Se ha citado a junta general para hoy a las 8 P. M. Se nos pide advertir a los obreros de este gremio, se abstengan de ir a pedir trabajo a las fábricas La Vencedora, y La Italia, por encontrarse en huelga el personal de estas fábricas

LABORES DE LA ASOCIACION DE CUADROS ARTISTICOS

LA REUNION DE DIRECTORIO DE ESTA NOCHE.—Para hoy, a las 8.30 P. M., ha sido citado el cuerpo directivo de esta institución dirigente, a objeto de resolver diversos asuntos de suma importancia, relativos a las labores de la Asociación.

Esta reunión se efectuará en la secretaría general de la corporación, ubicada en la calle Las Rosas 1789, esquina de Almirante Barroso, y a ella se nos pide encarecer la asistencia a todos los directores.

ACUERDOS SOCIALES

SOBRE LOS SOCIOS FALLECIDOS DE LA UNION ANDRES BELLO.—Se pone en conocimiento de las familias o deudos de los ex-socios, que por acuerdo del Directorio serán exhumados los restos el 14 de Mayo próximo, a las 3 P. M., en el mausoleo social, por haber cumplido el plazo fijado por los estatutos, a los ex-socios señores: Fidel del Carmen Vásquez, Floridor Lucero, Manuel Antonio Gonzáles, Manuel Riquelme, Juan de D. Jorquera, Dionisio Alzaga. Los deudos pueden llevar urnas o si no para dejarlos en la huesera.

Los interesados que deseen hacer algún reclamo, se pueden dirigir al Presidente de la Comisión de Mausoleo, señor Erasmo Escudero, en su casa, calle Santa Filomena, Santa Familia N.o 20, todos los días.

Se encarece a los miembros de esta Sociedad se sirvan visitar al socio honorario señor Juan Galas, que se encuentra enfermo de cuidado en el Hospital San Vicente de Paul, sala del doctor Oscar Meléndez.

Se encarece a los siguientes socios que manden su domicilio a la secretaría para el envío de la correspondencia, a la brevedad posible, por ser acuerdo del Directorio y tener en buen pie a la Secretaría:

Señores Manuel Quiroz, Nicanor Román, Bruno Jara, Manuel Vera, Juan Ordóñez, Manuel Pérez, Francisco Maldonado, Aurelio Muñoz, Santiago Castro, Casimiro Muñoz, Francisco Carreño, Luis Ferrada, Alfredo Castro, Antonio Guamanga, Ramón Pincheira y Bernardo Aguilera.

A los miembros de esta institución se les previene deben cancelar cuanto antes las últimas cuotas mortuorias que son las N.os 115 y 116. Los nuevos estatutos entrarán en vigencia dentro de poco y ya han sido aprobados por el H. Consejo de Estado.

ATENEO OBRERO DE CHILE.—Importante citación.— Para hoy a las 6 1|2 P. M., en Compañía 1214, están citados a sesión ordinaria, los delegados de las diferentes instituciones acreditadas a este Ateneo, a objeto de dilucidar varios asuntos de suma importancia que hay en tabla, y que dicen relación con la unificación de las actividades teatrales, cuenta del beneficio, próximos Juegos Florales, Convención del 21, etc.

LA HUELGA DE LOS SASTRES

VARIA CASAS HAN ACEPTADO LAS PETICIONES FORMULADAS POR LOS OPERARIOS

Hoy a las 11 de la mañana se efectuará una reunión en la Intendencia, a la que asistirán los obreros e industriales

En nuestra edición anterior, dimos cuenta que en una sesión celebrada por la Federación de Sastres de Ambos Sexos, se había acordado ir a una huelga porque los industriales se negaban a aceptar un pliego de aumento de salarios.

Esta huelga, ha continuado sin solución durante el día de ayer.

LA ASAMBLEA

En la mañana celebró una gran asamblea a la que asistieron más de trescientos federados.

Se dió cuenta que los personales de varias casas entre ellas la Santiago, Oinaud, London habían abandonado sus labores. También se presentaron varios operarios y operarios quienes solicitaron la entrega a las casas, de numerosas piezas.

Esta entrega se hará hoy a las cinco de la tarde.

REUNION EN LA INTENDENCIA

En la sesión que nos ocupa, se manifestó que el Intendente de la provincia, había acordado citar a los industriales, a una reunión que se celebrará hoy a las once de la mañana.

A esta reunión, deberá asistir también una delegación de los obreros a fin de discutir el pliego presentado.

Se ha dado cuenta que varias casas han aceptado las peticiones formuladas por la Federación.

LO QUE DICEN LOS INDUSTRIALES

Se nos pide la siguiente publicación:

"El Directorio de la Asociación de Industriales de Sastrería —organismo representativo de los dueños de sastrerías— nos ha impuesto de los antecedentes que han originado la actual huelga de operarios y nos han manifestado que los obreros han faltado a la verdad al exponer que la huelga tiene por motivo inmediato el no haber recibido respuesta de los industriales referente al pliego de peticiones presentado.

Las cosas según el Directorio, se han desarrollado en la siguiente forma: el 29 de Abril último los obreros presentaron a los industriales un proyecto de modificación de tarifas y pidieron respuesta dentro del plazo de 48 horas. La Asociación de Industriales de Sastrería, consecuente con los principios que informan su programa de trabajo respondió dentro del plazo señalado con la siguiente carta: "Santiago, Abril 30 de 1924. Señor Presidente de la Federación de Sastres, Presente.— Muy señor nuestro: El Directorio de la Asociación de Industriales de Sastrería tomó conocimiento de la nueva tarifa que esa Federación ha impuesto a algunos miembros de nuestra institución y acordó dirigirse a la Federación de Sastres para pedirle envíen las tarifas que ustedes han acordado para la 2.a y 3.a categoría. Esta Asociación, guiada de los mejores propósitos de armonía que debe existir entre obreros e industriales, espera el pronto envío de los documentos que solicita para citar a una junta general para que esa junta nombre la comisión que ha de estudiar con la que ustedes nombren, las nuevas tarifas.

No se escapará al buen criterio de ustedes que asuntos tan delicados como este, merece un estudio detenido de parte de los industriales, para llegar a resolución que satisfaga a ambas instituciones. De ustedes muy attos. y S. S.—**P. Rodríguez**, Presidente.— **Javier Avendaño**, Secretario

Con sorpresa, la Asociación de Industriales de Sastrería recibió como única respuesta a la deferente y conciliatoria comunicación la siguiente nota: "Santiago, Mayo 1.o de 1924.— Señor Presidente de la Asociación de Industriales de Sastrería, Presente.— Acusamos recibo de su nota de 30 de Abril y nos permitimos comunicar a usted que por acuerdo de la asamblea, tomado el 29 del presente se acordó no entendernos ni permitir ninguna ingerencia de la Asociación de Industriales de Sastres en el movimiento que tenemos iniciado para mejoras nuestro salario.— Por lo tanto nos atenemos únicamente a la circular de 29 del mes pasado. Somos de usted attos. y S. S.— **Guillermo Montenegro**, Presidente.— **Arturo Contreras**, Secretario.—**Amable Alcalde**, Secretario".

o,, .lrhh..79568 345 6ololololoINIL

La actitud de los obreros —dice el Directorio de la Asociación de Industriales de Sastrería— carece de toda lógica, pues si ellos exigen y han exigido siempre que se les reconozca el derecho que tienen para asociarse libremente, deben a su vez reconocer que idéntico derecho tienen sus patrones para agruparse del modo que más conveniente les parezca. Un arreglo estudiado por los directorios o núcleos representativos de ambas instituciones facilitaría grandemente un buen arreglo, avitaría discusiones particulares que pueden agriarse fácilmente y propendería a desarrollar la armonía que debe existir entre patrones y obreros.

Hemos querido dejar constancia, nos agregó el Directorio de la Asociación de Industriales de Sastrería, que los industriales hemos estado en todo momento dispuestos a considerar el pliego de peticiones presentado y a discutirlo en las condiciones que ya manifestamos, es decir por medio de nuestro organismo representativo".

Consejo Superior de Habitaciones para Obreros

La última sesión del Consejo Superior de Habitaciones para Obreros fué presidida por el señor Alejo Lira I., y con asistencia de los consejeros señores D. Hermógenes del Canto, don Gustavo Walker y don Carlos Silva Vildósola.

Se aprobó el acta de la sesión anterior y se dió cuenta: De dos decretos del Ministerio del Interior por los cuales se nombra a don Nicasio Retamales en reemplazo de don Guillermo Bañados, que renunció, y a don Carlos Silva Vildósola, en reemplazo de don Ramón Subercaseaux, que se ausenta del país.

SANEAMIENTO

Se denunciaron como "inhabitables" y se ordenó demoler las siguientes propiedades: Gálvez 1089, 1757, 1617-19, 1623-29, 1651, 1681-85, 1618-20, 1725, 1553, 1446-50, 1470-76, 1452-56; Sargento Aldea: 1325-39; Arturo Prat 1691-97; Huemul: 857-63, 872-76, 1052, 1390-98, 1415, 1480; Victoria: 1323-39; Maturana; 661; Bulnes 736.

Se denunciaron como "insalubres" y se ordenó reparar las siguientes propiedades: San Jorge 1645; Gálvez 1618-20, 1689, 1722, 1730-46, 1553, 1537-47, 1358, 1470-76; Huemul: 872-76, 882-90, 948, 1434, 1413; Herrera, 1287; Maipú, 1282 y Maturana 661.

JUICIOS

Se dió cuenta de haber iniciado 10 nuevos juicios contra propietarios que no han cumplido las órdenes del Consejo y haberse reparado 124 piezas, en un total de cuatro propiedades.

CENTRO DE ESTUDIOS SOCIALES LUZ Y ACCION.—Este Centro en el deseo de dar una vida segura y hacer de "Tribuna Libertaria", órgano de publicidad de los C. de E. S. un quincenario, convoca a una asamblea amplia a todo el elemento libertario que milita en los C. de E. S. y Agrupaciones para el 11 de Mayo, a las 2 P. M., en su local, Mallinkrodt N.o 180.

Además podrán discutirse todos aquellos puntos de interés que estimen los asambleístas.

LA SOCIEDAD IGUALDAD Y TRABAJO

CONMEMORA HOY SU 30.° ANIVERSARIO SOCIAL

Esta prestigiosa sociedad fundada el año 1894, conmemora hoy su 30 aniversario social. Rije en la actualidad los destinos de la institución, el incansable luchador obrero don Carlos Alberto Martínez, el que ha conducido a la Igualdad y Trabajo por un sendero de progreso y bien social. Militan en las filas de esta entidad, alrededor de 400 membros, contándose entre ellos el único fundador sobreviviente, don Hipólito Olivares Meza, caballero que desempeña, a pesar de su vejez, los puestos de presidente honorario y tesorero efectivo.

Resulta inoficioso hacer una reseña de la basta y fructífera labor que le ha tocado desarrollar a la Igualdad y Trabajo dentro de los organismos obreros, ya que de ello hablan elocuentemente el bien cimentado prestigio de que goza entre las colectividades congéneres.

La comisión de fiestas empeñada en celebrar dignamente su 30 año de vida societaria, ha organizado para el Sábado 10 del mes en curso, una gran velada literario musical, cuyo programa estará a cargo de la Academia Artística Víctor Noir, de la cual es director artístico el señor Lucho Barra. Se dará término al programa de festejos con un banquete que se efectuará el Domingo 11, en el local social Andes 3028, y al cual concurrirán especialmente invitados los diputados don Darío Zalazar, don Vicente Adrián, don Artemio Gutiérrez, don Juan Pradenas, el senador don Pedro Fajardo y el consejero de los Ferrocarriles, don Manuel Araya. Además asistirán los redactores de la prensa de la capital, y delegados de las siguientes colectividades: sociedades: La Aurora, Protección de la Mujer, Empleados a contrata de los Ferrocarriles, Unión de Matronas, Unión de Peluqueros, Gremio de Abasto, Comerciantes del Mercado Central, Manuel Rodríguez, Artesanos La Unión, Figueroa Alcorta, Unión Andrés Bello, Unión de Tipógrafos, Fermín Vivaceta, La Universal, General Baquedano, Congreso Social Obrero, etc.

Sr. ALEJANDRO RUZ B.
Secretario

Federación de Chauffeurs de Chile

IMPORTANTE REUNION

Para noche, a las nueve y media se ha citado a los presidentes y secretarios o sus delegados, de todas las instituciones de choferes, en Mapocho 1170, a fin de ultimar el programa con que se solemnizará la recepción de al bandera obsequiada por los choferes del Brasil.

Una huelga obrera

CONTINUA SIN SOLUCION LA DECLARADA ENTRE EL PERSONAL DE LA FABRICA DEL SEÑOR SALVADOR SALVA

En ediciones anteriores nos hemos venido ocupando sobre la huelga que desde hace días mantiene el personal que trabaja en la Fábrica de Calzado del señor Baltazar Salva, ubicada en la calle Serrano 433.

Después de algunas reuniones celebradas por los obreros, estos enviaron al industrial un pliego de peticiones, en el que se pedía un aumento en los actuales jornales.

A este respecto, el industrial ha contestado negativamente y por el contrario, rebaja los sueldos en una proporción de uno a dos pesos el par.

SOCIEDAD MUTUAL EMPLEADOS A CONTRATA FF. CC. DEL ESTADO.—Se nos pide la siguiente publicación:

"Señor presidente de la Sociedad Mutual Empleados a Contrata de los Ferrocarriles del Estado.

Los firmantes solicitamos de usted, señor presidente, se digne citar a una junta general extraordinaria para hoy a las siete y media de la noche, con el único objeto de proceder al escrutinio general del manifiesto que se ha enviado a todos los asociados y proceder al cambio definitivo del nombre y de rumbos a la institución.

También se tratarán otros asuntos que es de urgencia resolver cuanto antes y proceder al nombramiento de secretario, pues que está acéfalo por la renuncia del ti- [illegible]

Rogamos, pues, acceder a lo solicitado por sus atentos y seguros servidores.—Armando Cabrera, Luis Tudezca, Carlos Sartori B., Julio Sepúlveda, Alfonso Zúñiga P., Eduardo Verdugo S., M. Marín D., José M. Navarro, Eliseo Estay, Daniel López, Carlos Chacón, Manuel Gómez, A. Valladares, B. Bravo, Marchant y Villalobos."

Hoy todos los mutualistas acudirán a la secretaría de la Sociedad.

Junta de Vecinos de Avenida Matta

Cítase a sesión extraordinaria de directorio para mañana Miércoles 7 del presente, a las 9 P. M., a los miembros de la Junta de Vecinos de Adelanto Local de las comunas 7.a, 8.a, 9.a y 10.a, de esta ciudad.

Puntos principales de la tabla: Elección de los siguientes puestos que se encuentran vacantes: presidente, prosecretario y director.

Dicha reunión se llevará a efecto en su nueva secretaría, calle Chiloé 1142.

FIESTAS SOCIALES

Sociedad Artesanos La Unión

INAUGURACION DE LOS MARTES INSTRUCTIVOS

Esta noche, a las 9 P. M., se llevará a efecto la primera velada instructiva organizada por la Sección Escuela de esta institución.

La conferencia estará a cargo del señor David Díaz Gascone y versará sobre "La situación industrial de la mujer y sus facultades intelectuales".

Se invita a los asociados, ex-alumnos y familias del barrio. La entrada es gratuita.

Para esta conferencia se ha confeccionado un buen programa literario-musical a cargo de buenos elementos artísticos.

CENTRO POLICIAL MANUEL VILLALOBOS. — Hoy a las 9 P. M. se realizará un campeonato anual interno de one-step. El Jurado estará compuesto por representantes de los Centros Manuel Concha, Estudio y Progreso, 1.o de Mayo y El Despertar.

LA ASAMBLEA Y CONFERENCIA DE HOY EN EL CIRCULO JUVENTUD ANDACOLLO. — Este Centro, formado únicamente por jóvenes obreros del radio Mapocho y Yungay, ha tenido la feliz idea de llevar a cabo una serie de conferencias instructivas y morales.

La primera de ellas tendrá lugar esta noche, antes de la junta general ordinaria, y ella estará a cargo del conocido Dr. señor Eduardo Cruz Coke, quien versará sobre "Enfermedades de transcendencia social y la propagación de ellas entre la juventud, sus malos efectos y sus resultados".

Se nota entusiasmo por asistir a este acto, entre los socios y jóvenes del barrio. El Directorio nos encarga hacer presente que pueden asistir todos los hombres que lo deseen. El señor Cruz Coke, ruega a todos que deben encontrarse presente a las 9 P. M., en punto, en el salón social; pués a esa hora comenzará su importante disertación.

Por otra parte, a los socios se les encarece de manera especial, la asistencia a la sesión, pués en caso contrario, se tomarán enérgicas medidas por la incorrección demostrada en ésto. La sesión comenzará en cuanto termine la conferencia indicada.

EL BAILE DE MAÑANA EN LA UNION DE LOS TIPOGRAFOS. — Por un acuerdo de la Comisión de Fiestas, mañana se dará principio a un baile social, este es el primer baile de los que se llevarán a efecto en este salón los días Miércoles.

El baile empezará a las 9 P. M. y será amenizado por la orquesta de la institución, compuesta de cuatro profesores.

Las señoritas asistentes pueden pedir en la secretaría las tarjetas que les dan derecho a participar del sorteo que se llevará a efecto el Sábado 31 de Mayo.

Para el Sábado es anuncia una velada y baile, el que sin duda alguna resultará todo un éxito.

—Cítase a los miembros de la comisión de fiestas para hoy Martes a las 9.30 P. M.

CENTRO RECREATIVO ALMENDRAL. — Hoy, en el local social, San Francisco 608, habrá baile.

CENTRO EL DESPERTAR. — El gran baile orquestal de esta noche a beneficio d ela Biblioteca. — Hoy a las 8.30 P. M. se efectuará el baile extraordinario que la comisión de fiesta, ha preparado, conforme al acuerdo de la última asamblea general, y que está destinado en favor de la Biblioteca del Centro.

Este baile será amenizado por dos orquestas jazz-band, contratadas para este acto.

En esta reunión se efectuará la rifa de un hermoso canastillo de flores entre lash señoritas que han sido invitadas, a quienes se les ha obsequiado un número, a fin de que tengan opción a la rifa mencionada.

Las personas que tengan tarjeta deberán pagar un peso por la entrada, y los socios 60 centavos.

CENTRO SOCIAL DE EMPLEADOS DE COMERCIO — (Barrio Estación).—Esta noche habrá clase instructiva para los socios, hora, de 9 1|2 a 10 1|2 P. M., siguiendo a continuación un baile familiar.

CENTRO FAMILIAR AMERICA —Hoy a las 9 P. M. se efectuará un baile en honor de la prensa. El cuarteto Dávalos, dará con este motivo un concierto.

Conmemoración del
versario de la So
tual de Comer

GRAN REALCE QUE
TA FIESTA

Como se ha anun
presente mes, celebra
versario de su funda
tigiosa y antigua Soci
sonería Jurídica, en c
cuentran algunos mi
pasado a pertenecer
y al Municipio.
La celebración es
gran banquete.
La asistencia del señor
Primer Alcalde, varios
los miembros de la C
ficadora de Patentes,
realce a este banquete
Pocas veces en su
había notado entre su
mayor entusiasmo, tanto
tir a la transmisión
se hará en la tarde
día, como por solemni
sencia la fiesta indicada
Tenemos encargo de
gunos de sus miembros
suren a retirar su tarje
cal de la Sociedad.

SOCIEDAD UNION DE
ROS. — Para hoy a las
anuncia en el local
ción, un baile social
la orquesta de la Soc

CENTRO RECREATIV
DRAL.—Esta noche
efecto en esta instituci
general amenizado por
ta.
La entrada es la
senta centavos.

En la Vermouth de
se presentará mañana la
bolita Ruiz.

Citaciones

Sociedad La Univer
comisión de fiestas
las 8 P. M. Al dir
el Jueves, a objeto de
discusión de las refor
estatutos.
Sociedad Unión de Pe
A la comisión de
ra hoy a las 9 P. M.
721.
.eVillalo boslleg
Federación de Trab
Hoteles I. R. S. —
rio para hoy, a las
Centro Social y
"Adolfo Morales". —
ordinaria de directori
y media P. M.
Comité Pro Abolició
bajo Nocturno en
rías. — A los miemb
Comité para hoy, a la
mañana en el local
N.o 2.
Centro Cristóbal
junta general para
P. M. Se hará la
varios directores.
Se sesionará con el
asista.
Centro Exequiel
A junta general para
9 1|2 P. M. Se trata
de suma importanci
Centro Artístico
A junta general para
las 9 P. M.
Sociedad Dueños de
alquiler. — A junta
mañana, a las 9 P.
Centro Benito Verga
buco 26.
Conjunto Musical
"La Armonía". —
ñana, a las 9 P. M.
Sociedad Artesanos
— A sesión ordinaria
noche, a las 8.

GRANDES LIQUIDACIONES

Más de 1.000,000 de pesos en mercaderías se realizan durante este mes en la Tienda

ESTADO 64-72 **LA RIOJANA** ESTADO 64-72

ENCONTRANDOSE EN EUROPA NUESTRO SOCIO COMPRADOR, Y HABIENDONOS COMUNICADO LAS GRANDES COMPRAS EFECTUADAS PARA LAS PROXIMAS ESTACIONES, TENEMOS URGENTE NECESIDAD DE REALIZAR DURANTE ESTE MES TODO EL STOCK ACTUAL DE NUESTRAS MERCADERIAS, PARA DAR CABIDA A LAS NUEVAS POR LLEGAR. ES POR ESO QUE NUESTRA LIQUIDACION ES UNA REALIDAD, Y ESTAMOS SEGUROS QUE TODO CLIENTE QUE NOS VISITE OBTENDRA GRANDES ECONOMIAS HACIENDO SUS COMPRAS EN NUESTRA CASA

SECCION LANERIA

CASIMIRES de lana, saldos; metro	$ 8.50
GAMUZAS, lindos colores	$ 11.50
GAMUZAS Jacquard. Novedad	$ 12.50
TERCIOPELO DE LANA superior	$ 15.50
GAMUZAS, ancho 140 cmts	$ 19.50
GAMUZAS Jacquard, 140 ctms	$ 28.—
CASIMIR de lana, 140 cmts	$ 18.50
SARGA azul, pura lana	$ 9.50
SARGA casimir, sólo azul	$ 14.—
VIYELLAS de lana, doble ancho	$ 7.50
TERCIOPELO Inglés	$ 11.90
TERCIOPELO Inglés, doble ancho	$ 28.50
ASTRAKAN negro	$ 39.50
FELPAS de lana labradas	$ 59.—
FELPAS gran moda, para abrigos	$ 48.—

SECCION ALGODONES

VIYELLAS alg., clase superior; metro	$ 3.50
FRANELAS apañadas	$ 3.50
MOLETON blanco grueso	$ 2.90
FRANELA cruda 4 X	$ 3.80
MOLETON todos colores	$ 3.50
COTI adamascado, 140 cmts	$ 9.50
COTI listados, lo mejor que se conoce	$ 8.90
LIENZO, clase superior	$ 2.20
LIENZO Superior al Caballo Alado	$ 2.40
CREAS medio hilo, 210 cmts., $ 9.50; 190 cmts., $ 8.90, y 160 cmts	$ 7.50
CREA cruda, ancho 170 cmts	$ 4.90
TOALLAS afelpadas, cada una	$ 2.20
TOALLAS, clase superior, cada una	$ 9.50
TOALLAS en granité, medio hilo, tamaño grande	$ 4.50
SOBRECAMAS de Cretona, una y media plaza	$ 48.—
SOBRECAMAS de Cretona, una y media plaza	$ 25.—

SECCION TAPICERIA

BROCATOS, único	[illegible]
YUTOS mercerizados, metro	[illegible]
GOBELINOS, clase buena, metro	[illegible]
BROCATOS para muebles, clase extra	[illegible]
BROCATOS para muebles, muy finos	[illegible]
BROCATOS lindos dibujos	[illegible]
MOHARES SEDA, varias clases	[illegible]
BROCATOS SEDA, última novedad	[illegible]
SATINES, ancho 130 cmts	[illegible]
PISOS afelpados, cada uno	[illegible]
PISOS imitación Smyrna, cada uno	[illegible]
PISOS ovalados, cada uno	[illegible]
JUEGOS DE LINOLEUM para lavatorios	[illegible]
FELPA de lino lisa, metro a	[illegible]
FELPAS ESTAMPADAS y de listas	[illegible]
GUARDAS de lana para escala	[illegible]
GUARDAS de lana para escala, 70 cmts	[illegible]

ALFOMBRAS DE UNA PIEZA: COLOSAL SURTIDO EN TODAS CLASES Y TAMAÑOS

NOTA: LAS VENTAS SERAN ESTRICTAMENTE AL CONTADO Y A PRECIOS FIJOS

MARTINEZ BLANCO y Cía.

ESTADO 64-72 1.a CUADRA, ENTRE ALAMEDA Y MONEDA

PAPERCHASE

EL CONCURSO HIPICO DEL PROXIMO DOMINGO

LO ORGANIZA L DEUTSCHER SPORT VEREIN

El gran concurso hípico que próximamente organiza esta entusiasta institución, con el propósito de fomentar el desarrollo del deporte hípico, se realizará este año el próximo Domingo en su cancha de Los Leones.

Las pruebas hípicas consistirán en dos grandes recorridos: uno para militares y otro para socios de los Clubs de Paperchase, disputándose en ellos valiosos premios los teams que representarán a Regimientos de la Guarnición y Clubs de Paperchase que concurran a este torneo. Además individualmente tendrán los vencedores justas recompensas.

Terminará el programa de equitación con un "postillón Race" tan del agrado del público y que como pocas pruebas, sirve para demostrar la destreza del jinete y obediencia de los caballos.

Los recorridos se harán sobre obstáculos diversos, cuyo máximo se ha fijado en treinta, con un largo máximo de 3 metros con altura de 1.10 metros.

Terminada la parte hípica, se seguirá con un baile en las canchas de Tennis, amenizado por una banda militar.

Las inscripciones para el concurso hípico, se reciben sólo hasta mañana, a las 6 P. M., en la oficina del señor Hellmuth Haensel Bandera 443.

FOOTBALL

LA VISITA DE LOS FOOTBALLISTAS URUGUAYOS

SOSTENDRA EN NUESTRO PAIS CUATRO LANCES

Por primera vez un equipo oficial extranjero visitará las provincias del Sur y Norte del país

En nuestras esferas deportivas se espera con vivo interés la visita que hará a nuestro país el equipo seleccionado de la Asociación Uruguaya de Football, colectividad detentora del Campeonato Continental.

El Domingo último se reunió el Directorio de la Federación de Football de Chile y tomó importantes acuerdos relacionados con la marcha en Sur América del más popular de nuestros deportes.

El Campeonato Suramericano del año en curso se realizará en Buenos Aires en el mes de Setiembre, con participación de los siguientes países: Uruguay, Paraguay, Argentina, Brasil, Chile y Perú.

El torneo correspondiente a 1925 formará parte del programa de festejos con que el Uruguay celebra su Centenario. Será uno de los programas principales de los segundos Juegos Olímpicos Latinos Americanos.

La Liga Paraguaya se ha reservado para 1926 la sede del concurso continental de foot-ball.

La Federación de Foot-ball de Chile, a fin de iniciar el entrenamiento de su cuadro representantivo, aceptó efectuar en el país cuatro lances con el seleccionado de la Asociación Uruguaya.

El primero tendrá lugar en Santiago con el equipo del Consejo Local; el segundo en Talca con el conjunto de aquella localidad; el tercero en La Serena con el equipo de la Asociación Provincial de Coquimbo. Los uruguayos seguirán en seguida viaje a Bolivia a medirse con la Asociación de ese país.

El Consejo Local, por orden del Presidente de la Federación de Football de Chile se reunirá el Viernes a las 7 P. M., en la Casa de los Deportistas. En esta misma asamblea se dará lectura a la memoria correspondiente al año último; al balance de tesorería y se llevará a efecto la elección de nueva Mesa Directiva.

A segunda hora se determinará la forma cómo se constituirá el conjunto de las Ligas Santiago afiliadas a la Federación.

UNA INVITACION DE LA LIGA PARAGUAYA

La Liga Paraguaya de Foot-ball ha invitado a la Federación Chilena para realizar algunos lances en Asunción a fines del mes de Julio próximo.

La Federación Chilena, en su sesión del Domingo último, aceptó la jira.

LIGA NACIONAL DE FOOT-BALL.—Calendario de competencias.

4.a División

M. Acevedo II con S. N. Frías II; U. C. Henríquez II con U. Caldereros II; Peñarol II con Germinar II; Salto II con M. Acevedo II; S. N. Frías II con Camilo Henríquez II; U. Caldereros II con Peñarol II Germinar II con M. Acevedo II; S. N. Frías II con U. Caldereros II; Camilo Henríquez II con Salto II; Peñarol II con M. Acevedo II; S. N. Frías II con Salto II; Camilo Henríquez II con Germinar II; U. Caldereros II con M. Acevedo II; S. N. Frías II con Peñarol II; Germinar II con Salto II; U. Camilo Henríquez II con M. Acevedo II; U. Caldereros II con Germinar; Salto II con Peñarol; Germinar II con S. N. Frías; Salto II con U. Caldereros; Camilo Henríquez II con Peñarol II.

5.a División

U. S. Eugenio II con A. Simpson II; Raab Recoleta II con Forlivesi II; Viajante II con G. Bulnes II; A. Simpson II con Raab Recoleta II; Forlivesi II con Viajante II; G. Bulnes II con U. S. Eugenio II; A. Simpson II con Forlivesi II; Raab Recoleta II con G. Bulnes II; Viajante II con U. S. Eugenio II; Forlivesi II con G. Bulnes II; A. Simpson II con Viajante II; U. S. Eugenio II con Raab Recoleta II; G. Bulnes II con A. Simpson II; Viajante II con Raab Recoleta II; U. S. Eugenio II con Forlivesi II.

6.a División

Yungay II con Juvenil Obrero II; Orompello II con L. Mandujano II; Juvenil Obrero II con Orompello II; Mandujano II con Yungay II; Juvenil Obrero II con Mandujano II; Yungay II con Orompello II.

7.a División A.

Frías III con Camilo Henríquez III; U. Caldereros III con Peñarol III, Salto III con Frías III; Camilo Henríquez III con U. Caldereros III; Peñarol III con Frías III; Camilo Henríquez III con Salto III; Frías III con U. Caldereros III; Salto III con Peñarol III; U. Camilo Henríquez III con Peñarol III; Salto III con U. Caldereros III.

7.a División B.

S. Eugenio III con A. Simpson III; Viajante III con Yungay III; Orompello III con S. Eugenio III; Simpson III con Viajante III; Yungay III con U. S. Eugenio III; Simpson III con Orompello III; Orompello III con Yungay III; A. Simpson III con Yungay III; Viajante III con S. Eugenio III; Orompello III con Viajante.

Liga Nacional de Foot-Ball

El Directorio de esta institución se reunirá hoy, a las 7 P. M., en su local.

La comisión de reclamos compuesta de los señores Agüero, Dimas Muñoz y F. Suque se reunirá a las 6.45 P. M., en punto.

LIGA OBRERA DE FOOT-BALL.—El Directorio de esta corporación se reunirá hoy a las 8 P. M., en sesión ordinaria, en "El Mercurio".

FORLIVESI F. C. — Este club llevó a efecto el Domingo último un paseo a Santa Ana, para jugar con el Santa Amelia de esa localidad.

A las 2 P. M., se midieron los segundos equipos, venciendo el elenco metropolitano, por tres tantos contra cero.

A continuación actuaron los primeros cuadros igualando a cero goals.

Por último la institución visitante ofreció a sus huéspedes un lunch en el que reinó la más franca camaradería.

CENTRO DEPORTICO Cía. DE GAS (23 ZIG-ZAG (1).—Bajo la dirección del señor Agustín Elgueta, se jugó este amistoso el Sábado último, en la cancha de la Liga Santiago, dando por resultado el que se indica en el epígrafe.

EXCURSIONISMO

Federación de Excursionistas y Exploradores de Chile

El Consejo Directivo de esta institución dirigente, se reunirá hoy, a las 9.30 P. M., en casa del señor Presidente; Carmen 197.

Se ha reunido una serie de importantes asuntos que deberán estudiarse y resolverse en la reunión de esta noche.

En esta forma el Directorio encarece la asistencia a los delegados de las siguientes colectividades: Los Pirineos, Hispano Americano, Santiago, Jorge Matte, Caupolicán y Magallanes.

"CENTRO EXCURSIONISTAS, BENJAMIN VICUÑA MACKENNA".—Cita a junta general para hoy a las 6.30 P. M., en el salón de "El Mercurio". Se encarece la asistencia por tener que tratar varios asuntos relacionados con la tarde deportiva del 21 del presente mes en Valparaíso.

LAWN-TENNIS

NUESTRA REPRESENTACION A LOS JUEGOS OLIMPICOS MUNDIALES

UNA PETICION QUE JUZGAMOS DEBE SER ATENDIDA FAVORABLEMENTE POR LOS DIRIGENTES UNIVERSITARIOS

Los hermanos Torralva se dirigen a París el 24 de Mayo, acompañados del Presidente de la Asociación Chilena, señor Luis Harnecker

En una de nuestras ediciones anteriores nos hemos referido a la designación hecha por la dirigente del "racket", indicando a los señores Luis y Domingo Torralva para representar a Chile en los próximos Juegos Olímpicos de París.

Como decíamos en aquella oportunidad, la delegación chilena partirá rumbo a Buenos Aires el 24 de Mayo, para el 27 del mismo mes continuar viaje a la ciudad que servirá de escenario a las contiendas deportivas mundiales.

En los momentos en que los distinguidos deportistas se aprestan para en tierra extranjera defender los colores nacionales, creemos oportuno hacernos eco de lo que nos han manifestado numerosos aficionados y que dice relación con los estudios que en la Escuela de Arquitectura practican los hermanos Torralva.

Es de suma conveniencia que durante el lapso de tiempo que durará la ausencia de estos destacados tenistas, no se les compute inasistencia, ya que al producirse este hecho, quedarían en situación de entorpecer los estudios para los cuales cuentan con una vasta inteligencia y viables demostraciones de contracción.

Recordaremos que con ocasión del Congreso Suramericano de Arquitectura, verificado en esta capital en Setiembre último, ambos obtuvieron dos medallas de oro por los excelentes trabajos que presentaron, mereciendo los parabienes de los distinguidos hombres de ciencia que comprendieron el ancho campo de acción que tienen ante sí. Además, es justo establecer que al término del año de estudio pasado, Luis y Domingo Toralva, se adjudicaron las dos primeras asignaturas.

Estos detalles de gran importancia, deben pesar en el espíritu de los dirigentes de nuestro primer plantel de educación profesional, y otorgar a estos deportistas el permiso correspondiente para que no se les anote inasistencia durante el tiempo que actuarán en París en defensa del pabellón chileno.

No dudamos que esta petición será atendida en consideración a los antecedentes que dejamos enunciados.

ATLETISMO

LAS REUNIONES DEL PROXIMO DOMINGO

EL GLOBO, EL ATLANTIDA Y NATIONAL SPORTING, VERIFICARAN SUS TORNEOS INTERNOS

Con el torneo para novicios organizado el Domingo último por la Asociación Atlética de Santiago y de cuyo éxito nos hicimos eco en nuestra edición de ayer, el atletismo local ha entrado en un período de franca actividad y entusiasmo.

Para el próximo Domingo tres clubs preparan la inauguración de sus torneos internos y en ellos veremos actuar a una legión de nuevos atletas dispuestos a mejorar cada vez sus performances y darle al deporte mayor auje y prestigio.

CENTRO SPORTIVO EL GLOBO

El próximo Domingo esta institución llevará a efecto una interesante reunión atlética en las pistas de la Quinta Normal, que tiene por objeto preparar a sus competidores que participarán en el torneo de los clubs alemanes a efectuarse los días 20 y 21 de Mayo próximo:

El programa será el siguiente: el que se dará comienzo a las 3 P. M. en punto:

100, 400, 800 y 1,500 metros planos.

5,000 metros planos.

5,000 metros marcha con handicap.

Lanzamiento de la bala.

Las inscripciones se reciben diariamente en Maipú 12 de 8 a 10 P. M. y en Delicias 2130, durante todo el día.

Cítase para hoy en Delicias 2130, a los socios Germán Meza y Luciano Pizarro.

CENTRO SPORTIVO ATLANTIDA

El Domingo próximo se efectuará el torneo interno que viene preparando este club en el que intervendrán la mayoría de los socios del Centro.

Las inscripciones están abiertas todas las noches en casa del presidente, Camilo Henríquez 691.

NATIONAL SPORTING CLUB

El torneo interno del próximo Domingo por la Copa Guzmán

Esta institución verificará el próximo Domingo el torneo interno para todo competidor, en el Polígono de la Escuela Militar.

El concurso será dirigido por el entusiasta socio honorario teniente señor Ramón Cañas Montalva.

Se cita a todos los atletas para que concurran al Polígono los días Miércoles, Viernes y Sábado.

Centro Deportivo Liceo M. Barros Borgoño

Los alumnos del Liceo Manuel Barros Borgoño han fundado un Centro Deportivo para el desarrollo de la cultura física y para estrechar los lazos de unión entre profesores y alumnos. En reunión del 29 de Abril recién pasado este Centro eligió Mesa Directiva para el próximo período de 1924.

Presidente, Raúl Rodríguez S.; Vice-Presidente, Eulogio Lizama R., Secretario, Santiago Blachet G.; Secretario Gil Linoj S.; Tesorero, Sergio Irarrázaval M.; Pro-Tesorero, Renato Varas V.

Profesores señores: Guillermo Franzani M., Carlos Monreal L., Juan Bautista Torres. Alumnos señores: Humberto Ramírez, Alberto Gaete, Andrés Manríquez P.

Este Directorio será integrado con los delegados que elijan los cursos. El Centro intensificará vastamente su acción y tratará de cumplir sus fines en todas las actividades deportivas, cultivando el amor a los ejercicios al aire libre: excursiones a los villorios y pueblos que nos rodean y la comprensión de la naturaleza en todos sus bellos parajes. La unión entre profesores y alumnos, que es una bella finalidad educativa, redundará en esta forma, en prestigio de este establecimiento educacional.

Federación Atlética de Chile

Hoy a las 9 P. M., en Huérfanos 1062, 3.er piso, se llevará a efecto la repartición de premios a los vencedores en el torneo organizado el Domingo 27 por el Club Ciclista Centenario, en el Velódromo Barcelona.

Se recomienda la asistencia a los siguientes corredores: Pérez, Espinoza, Urzúa, Dotta, Silva, Tapia, Torres, Lillo Pinto, Luis Molina, Navarrete, señoritas Margarita Lillo y Ercilia Dibas.

Conferencia deportiva

ESTA NOCHE EN EL LOCAL DE LA SOCIEDAD DE EMPLEADOS DE BANCOS

A las 9 P. M., de hoy, en el local de la Sociedad Empleados de Bancos, calle Morandé, el atleta internacional señor Hernán Orrego dictará una interesante conferencia sobre el desarrollo del último campeonato suramericano de atletismo y todos los demás pormenores relacionados con este certámen.

Se nos pide encarecer la asistencia a los socios del Santiago Badminton, institución a la que pertenece el distinguido conferencista.

Atlética Siemens Schuckert.—Junta general para hoy, a las 6.30 P. M., en el local de costumbre.

General Borgoño F. C.— Directorio para hoy a las 9 P. M., en "El Mercurio".

CICLISMO

CLUB CICLISTA CENTENARIO. — Cita a junta general para hoy, a las 8 y media P. M., en primera citación y en segunda a las 9 P. M. en Huérfanos 1062, tercer piso.

Además cita a los corredores que obtuvieron premios en las carreras que efectuó esta institución el Domingo 27 de Abril último.

CITACIONES

Eleuterio Ramírez F. C. — Directorio para mañana, a las 8 P. M., en Maestranza N.o 567.

Tabla: bases de la copa Francisco Méndez B.

Lusitania F. C. — Junta general, a las 8 P. M., en el local de costumbre.

Peñaflor F. C. — Junta general para mañana, a las 8.30 P. M., en Martínez de Rozas, esquina de Bulnes.

Victoria de Chile F. C. — Junta general para mañana, a las 8.30 P. M., en el local de Avenida Salvador, Pasaje Mujica 1-A.

1.o de Mayo Juvenil F. C. — Junta general para hoy, a las 8 P. M., en el local del Centro Deportivo Ursus.

EL FESTIVAL BOXERIL DEL JUEVES EN EL HIPPODROME CIRCO

INTERESANTE PROGRAMA QUE SE DESARROLLARA

El Jueves próximo el Hippodrome Circo tendrá uno de los mejores llenos con motivo de desarrollarse un interesante programa boxeril a beneficio de los fondos sociales de Los Tiempos B. C., institución que en una fecha próxima instalará uno de los mejores gimnasios de la capital.

Contando con un grupo de entusiastas dirigentes esta colectividad se preocupa de reunir los fondos necesarios para completar su obro en pro del deporte.

Los aficionados que forman parte de esta institución están animados de los más laudables fines, y de desear sería que nuestro público concurra en gran número, con el fin de que nuestros aficionados cuenten con un gimnasio que constituya uno de los principales adelantos en los círculos boxeriles

El programa que se desarrollará será el siguiente:

CARLOS SOTO CON AMADOR PEREZ

El excelente profesional Carlos Soto, que últimamente venció a Humberto Plané, ha ofrecido su concurso desinteresadamente con el objeto de despedirse del público santiaguino, para en seguida partir a Buenos Aires, en busca de mejores laureles para su brillante carrera boxeril. Este profesional hará una fuerte academia con el científico púgil Amador Pérez. Esta academia promete resultar brillante, baste saber que los que tomarán parte reunen todas las cualidades necesarias.

DIONISIO PEÑA CON CARLOS ABARCA

Estos dos excelentes púgiles también se presentarán esta noche, haciendo uan interesante academia a la americana.

Peña y Abarca se han revelado como los mejores exponentes para desarrollar este papel y creemos será del agrado del público.

CARLOS UZABIAGA CON LUIS CASTRO

El campeón suramericano de aficionados, Carlos Uzabiaga, también ha ofrecido su concurso para hacer la última academia de la noche, con el campeón de Temuco, Luis Castro.

Castro hará su primera presentación ante el público de Santiago y tendremos oportunidad de conocer las excelentes cualidades que adornan a este campeón de la frontera.

LOS PRELIMINARES

El programa de preliminares es de lo mejor; en él tomarán parte con el fin de que el público quede satisfecho de la actuación de los aficionados

EL MATCH DE FONDO

El popular Juan era, de Los Tiempos B. C., se presentará esa noche para hacer la pelea de fondo con el crack del Igualdad y Trabajo, Julio Sánchez.

Vera se ha sometido a un buen training, en compañía de varios amateurs, con el fin de conquistar una victoria más para su brillante carrera boxeril.

Lo mismo hará Sánchez, su entrenamiento es excelente, basta que su contendor sea peligroso.

EL ORFEON DE POLICIA AMENIZARA EL ACTO

Una vez más, la Prefectura de Policía ha tenido la gentileza de ofrecer su valioso concurso del Orfeón Policial. Sólo con la participación de este instrumental, creemos que el éxito de la velada está asegurado.

¿QUIEN VENCERA EN EL MATCH DEL PROXIMO SABADO?

¡Filiberto Mery o Carlos Donoso!

Indudablemente que el match del próximo Sábado en el Hippodroma Circo es uno de los encuentros más interesantes que se presentan al público santiaguino en este último tiempo.

Se batirán Carlos Donoso y Filiberto Mery, los dos mejores pesos gallos que actualmente hay en nuestros tablados. Ambos muchachos realizaron hace algún tiempo un match en que todo el público salió satisfecho después de haber presenciado un encuentro científico en el que tanto Mery como Donoso demostraron todo lo que valían.

El resultado de ese encuentro fué un empate, y es por eso que hay entre los aficionados un marcado entusiasmo por ver nuevamente batirse a estos dos muchachos que siempre han actuado con brillo.

¿Quién vencerá?

Pocas veces se nos presenta un match en que sea más difícil pronosticar el ganador.

Donoso, se presentará en mejores condiciones que en su primer combate, y ahora va sin temor, pues ha conocido a su adversario y sabe que puede derrotarlo. El ex-campeón de peso gallo cuenta también para derrotar a su rival con mayores conocimientos, y dados estos antecedentes, Mery deberá estar en muy buenas condiciones para poder hacer frente con éxito a su contendor.

Ahora veamos a Mery. Este muchacho posee algunos conocimientos del deporte y abona a esto una gran valentía junto con una acometividad incontrarrestable. En esta última condición creemos que basa el éxito de Mery en este combate. Es muy peligroso que Donoso se rinda ante esa terrible agresividad de Mery y si esto ocurriera, veríamos que el ex-campeón pesd gallo perdería su encuentro.

En resumen: creemos que el triunfo corresponderá al boxeador que esté mejor entrenado, pues ambos están en igualdad de condiciones y sería muy difícil pronosticar el ganador.

Los aficionados pueden estar seguros que no serán desfraudados con este encuentro, pues asistirán a un verdadero espectáculo boxeril.

CENTRO DEPORTIVO URSUS.— Cítase a junta general para mañana Miércoles a las 9 P. M. en su gimnasio, San Francisco N.º 1120.

Se recomienda la asistencia para resolver asuntos de importancia.

Se ruega presentarse a todos los socios boxeadores, que deseen participar en la eliminatoria interna para seleccionar los representantes para la competencia para Valparaíso.

CENTRO SPORTIVO EL GLOBO. —El Sábado próximo esta institución llevará a efecto una interesante velada boxeril, en la que tomarán parte destacados aficionados de los centros de la capital.

El match de fondo estará a cargo de los excelentes pesos gallos Eduardo Salinas y Juan Pérez.

Como ambos han logrado destacarse en sus peleas anteriores creemos que este encuentro ha de despertar gran interés entre los concurrentes a ese gimnasio.

Mayores detalles sobre el programa daremos en nuestras ediciones próximas.

PABLO RAMIREZ B. C. — Cita a junta general para hoy a las 9 P. M. en Recoleta 1003. Se recomienda la asistencia a los señores Segundo Lillo, Melitón Rodríguez y Angel Pizarro.

GIMNASIO RODOLFO NUÑEZ.— San Joaquín N.º 215. — El próximo Domingo se llevará a cabo en este Centro, el interesante encuentro entre el crack del Aliro González, de peso pluma, señor Pedro Ramírez, y el campeón peso pluma del Ejército, señor Rodolfo Núñez.

FEDERACION AMATEURS DE BOX DE CHILE. — A las 9 1|2 P. M. de hoy se reunirá la junta general de delegados de esta corporación, en el local de la secretaría, a fin de pronunciarse sobre las renuncias presentadas por los señores Ramón Ravest, primer vice-presidente, Ventura Debezzi, delegado ante la Confederación Chilena de Deportes, Eugenio Rubio, vice-presidente de la Comisión de Campeonatos, y Carlos Silva, secretario de actas.

Se ruega a los señores delegados se sirvan asistir a esta reunión.

EN HONOR DEL CAMPEON OLIMPICO MANUEL PLAZA. — Manuel Plaza, el ídolo de los deportistas chilenos, será mañana objeto de una significativa fiesta boxeril, que en su honor le ha preparado el conocido Centro Deportivo Benjamín Tallman.

El directorio de la institución organizadora le entregará al campeón Plaza una artística medalla, que ha sido donada por el presidente honorario de la institución, don Benjamín Tallman, para que le sirva de gratos recuerdos del afecto que hacia su persona sienten los deportistas de la rama boxeril.

El programa a desarrollarse es de un alto y novedoso interés, pues tomarán parte en él los más destacados exponentes de los Centros Tallman, Ursus, Girardi, R. Núñez, y Martínez Hnos., sin contar la cooperación de los profesionales Juan Pino, H. Valenzuela, Alf. Molina y D. Peña.

Una buena banda de músicos amenizará el espectáculo.

UN NUEVO LOCAL PARA ESPECTACULOS BOXERILES. — El Coliseo de los Tranviarios ha sido transformado con tal objeto. — Se inaugura el Sábado con el match a 10 rounds entre Alberto Abarca y Raúl Meléndez. — Ayer recibimos la visita del empresario señor Ahumada, quien nos venía a comunicar que se había dado término a la transformación completa del Coliseo Tranviario, local que ha contratado con el objeto de presentar a nuestros aficionados buenos espectáculos de box a precios populares, dicho local está situado en la calle Martínez de Rozas esquina de Bulnes.

Según los arreglos efectuados en él, tendrá una capacidad para dos mil personas cómodamente instaladas.

Se inaugurará este local el Sábado y en él tendrán a su cargo el match de fondo de esa noche, dos jóvenes profesionales, Abarca y Meléndez, del peso liviano, que poseen una hermosa escuela y una gran valentía, lo que hace presumir que la pelea será bastante reñida

DESAFIOS

Guillermo Briones, aficionado de Los Leones B. B., desafía a los señores Genaro Acosta, del Covarrubias y a Armando Vicencio, del Girardi B C.

Isabelita Ruiz es la primera estrella coreográfica española. Véala mañana en la vermouth de La Comedia.

CONSTIPACION
CRONICA
Nada hay más eficaz que los lubricantes intestinales.
Entre ellos, el
LUBRISOL
ocupa el primer lugar.
LABORATORIO PASTEUR

PRUEBE EL DELICIOSO
Jabón Higiénico Especial
LLAMADO
"EL REUTER CHILENO"
Y LO USARA SIEMPRE
Fabricantes:
COMPAÑIA INDUSTRIAL
Casilla 757 — Delicias 3045
SANTIAGO
VENTAS AL DETALLE EN TODAS PARTES

AVISO
Compramos trozos gruesos de eucaliptus y acacia, de árboles cortados en los meses de Junio y Julio. Ofertas por metro cúbico puesto en Estación Providencia o en nuestra Fábrica Providencia, a Compañía Cervecerías Unidas.
CASILLA 1977

RIT $1.30
PARA
TEÑIR EN CASA
NO MANCHA LAS MANOS

SEMILLA DE
ALFALFA
DEL HUASCO, HIJA DE PROVENCE, NUEVA COSECHA, RECIBIO Y OFRECE ENTREGA INMEDIATA.
ALMACEN DE SEMILLAS
EX-ADOLFO RILLON
MORANDE 720

43.000
vendo regia casa recién edificada, fachada de cal y ladrillo estucada, 7 piezas, gran hall, pieza baño, 2 patios, fuera de servidumbre.
CHACABUCO 718
al llegar Rosas, una cuadra Quinta Normal.
Tratar:
SAN ANTONIO 289

MALETERIA
EL FARO
ESTADO 74
Si desea comprar **carteras, maletines, cajas, maletas, necessaires** y otros artículos del ramo, en nuestra **Casa de Ventas** encontrará el mejor y más variado surtido a precios del **por mayor**.
SE RECIBEN ENCARGOS Y COMPOSTURAS

¡PIRIHUINES!
El único remedio infalible contra ellos, comprobado en el **Instituto Biológico de la Sociedad Nacional de Agricultura**, es:
DISTOL
¡Pida folleto explicativo!
En venta donde el único Agente:
JULIO KAULEN
CIENFUEGOS 166
y donde:
LUIS SCHMIDT HERMAN,
San Antonio 457

Para Curar un Resfriado en un día
todo el mundo toma el LAXATIVO BROMO QUININA (Pastillas). Los boticarios devolverán el dinero si deja de curar. La firma de E. W. Grove se halla en cada cajita. Hecho por la PARIS MEDICINE Co., St. Louis E. P. de A.

Al aparecer
Jaquecas
Neuralgias
Grippe
tome Vd. unos comprimidos de
RHODINE
que dan siempre el alivio más rápido
Exíjala en todas farmacias.
CONCESIONARIO para CHILE
Augusto MEYTRE, VALPARAISO

MANIQUIES
ORTEGA
Maniquíes muñecas de cera se venden de ocasión.
Fábrica:
ROSAS 1369
entre Barroso y Av. Brasil. Casilla 1255
Teléfono Inglés 3333
JACINTO R. ORTEGA
Fabricante.

GRAN REMEDIO UNIVERSAL
NITRO - OZONA
Lowe-Weissflog, el único comprobado por medio de la radiografía que cura tuberculosis (tisis). Pruebas a la vista. Afamado desde 1881 cura radicalmente hígado, riñones, estómago, pulmonía, bronquitis, asma, hipertrofia, diabetes, albuminuria, reumatismo, hidropesía, obesidad, raquitismo, epilepsia, apoplegía, anemia, catarro intestinal, disentería, apendicitis, peritonitis, almorranas, fístulas furunculosas, enfermedades piel, sangre, enfermedades secretas. Prodigioso en aneurisma, en enfermedades corazón, cerebro, vista, espina dorsal, etc. Viruela, peste negra, hemorragia, peste bubónica, tifus, peste y fiebres en general son vencidas a las pocas horas con repetidos lavados intestinales y tomas. Igual tratamiento para demás enfermedades. Catecismo Nitro-Ozona, consúltelo todo enfermo, sea cual fuese el mal encontrará el medio seguro de sanar radicalmente. Remítesele gratis a quien lo pida.—Luis Lowe. Claras 149. Teléfono 1830, Casilla 32.—Droguería Daube, Boticas.

EMPLASTOS
POROSOS de
Allcock
Fundada 1847.
El Remedio Externo
Mejor del Mundo.

En Toses, Resfriados y Debilidad Pulmonar, el Emplasto Allcock sirve tanto de preventivo como de remedio. Evita que los resfriados se arraiguen.
El Reumatismo en los Hombros se alivia con el Emplasto Allcock. Los atletas lo usan para Rigidez y Dolor muscular.
El emplasto *Allcock* es el original y genuino emplasto poroso. Es un remedio de eficacia probada que se vende en todas las boticas en cualquier parte del mundo civilizado.
Aplíquese en la parte donde se sienta dolor.
Píldoras de Brandreth
El Gran Purificador de la sangre y Tónico. *Fundada 1752.*
Para el Estreñimiento, Biliosidad, Dolor de Cabeza, Vahidos, Indigestión, etc.— *Puramente Vegetales.*
No son genuinas si no están en cajas de lata.
B. Brandreth

La Mejor Demostración de Belleza
ES UNA sonrisa en la que brillen los dientes blancos bajo las encías firmes y matizadas por un color rosado, que es el verdadero tinte de la salud.
Mejore su sonrisa con SOZODONT Despues de limpiarse los dientes dese un rápido masaje en las encías.
Hace cerca de cien años que se ofreció SOZODONT al público por la primera vez, y su popularidad se debe a que da resultados muy agradables inmediatamente.
Fabricantes
HALL & RUCKEL, Incorporated
153 Waverly Place, N. Y. U. S. A.
HAROLD F. RITCHIE & Co.
171 Madison Avenue, N. Y. U. S. A.
SOZODONT

PULMAGOL
Una cucharada de PULMAGOL, calma el acceso más violento de tos. Al terminar el frasco, habrá desaparecido, y las lesiones bronquiales estarán cicatrizadas.
UNA PRUEBA CONVENCE, UN FRASCO CURA.
PIDALO EN LAS BUENAS BOTICAS
LABORATORIO PASTEUR

INSCRIPCIONES PARA LAS CARRERAS DEL DOMINGO PROXIMO EN AMBOS HIPODROMOS

CLUB HIPICO

Premio EPSOM.—2,000 metros. — Para caballos de cuatro años y más que no hayan ganado más de 20,000 pesos.—Peso: 42 kilos.—Recargo de un kilo por cada $ 1,000 ganados en premios.—Inscripción: $ 35.—Premio $ 3.500 al 1.o

Eudon . . .	56	Atorrante . .	50
Jadil	56	Marconigrama	49
Pintura . . .	55	T. Ilusión . .	49
Euclid	53	Pillullo . . .	47
Long Long .	53	Tómbola . .	45
Praliné . . .	53	Alesia . . .	43
Sin Duda . .	52	Ramio	43
Tarnopol . .	51	Tartana . . .	43

Premio ECLAIR III.—1,100 metros.—Para caballos de dos años, que no hayan ganado.—Peso 54 kilos.—Inscripción $ 40.—Premios, 4 mil pesos al 1.o

La serie

Bat	54	Korea	52
El Buin . . .	54	Krasure . . .	52
Kelso	54	Jineta	52
Lontué . . .	54	Malharia . .	52
Obsequio . .	54	Serenísima. .	52
Crimosa . .	52	Zarabanda . .	52
Ica	52		

2.a serie

Ainero . . .	54	Zancajo . . .	54
Evohé . . .	54	Zomol . . .	54
Indalicio . .	54	Gomalaca . .	52
Lacre. . . .	54	Masaniela . .	52
Labrador . .	54	Sangra . . .	52
Paltanas . .	54	Peñablanca .	52
Por fin . . .	54		

Premio INTERNACIONAL (Clásico).—2,600 metros.—Para 3 años y más.—Peso de reglamento. —Inscripción: $ 100.—Ratificación $ 100 el Lunes antes de la carrera.—Premio $ 20,000 y un objeto de arte al 1.o

Big Baby . .	60	Joy Bird . .	56
Ximena . . .	58	Metternich. .	56
Almodóvar .	56	Portos . . .	56
A. Chenier .	56		

Premio ETOLO.—1,800 metros. — Para todo caballo ganador.—Handicap.—Inscripción $ 40.—Premio, 4 mil pesos al 1.o

Honolulu, Jaramago, Puelche, Omikron, Ofensivo, Percala, Polígama, Verdot, Welladay, Weyler, Navira, Long Long, Bricole, Eudon' Hidalga, Camueso, Grampian, Electrón, Metternich, Ardelión, Go Lady, Yorker Jolly Fellow, Kansas, Copayapu, Mentirosa II, Gentilhomme, Papamoscas, Echekalte, Piave, Papagayo, Inconstante, Insaciable, Sirsac, Picarón, Fanfarrona, Sin Duda.

Esta carrera será dividida en dos series.

HIPODROMO CHILE

Premio ZIZI.— 1,200 metros.

Fatalist, Golosina, La Prensa, Billy White, Zapallar, Náufrago, Killmanjaro, Verderón, Azpeitía, Besarabia, Poruña, Indino, Variable, Polígama, Matango, Guernsey.

Premio ZEPPELIN.—1,200 metros.

Xama, Farnesio, Georgette, Zaín, Holgazán, Larva, Tumbo, Amorosa, Goleta, Aristocrat, Redward, Ferrocarrilero, Glenley, Gallión, Espadaña, Cerdal.

Premio ZINGARO.—1,200 metros.

Toldilla, Albaycín, Xaragua, Farrutín, Toinette, Brahms, Sovereing, Peyuco, Alazán, Malesherbes, Fácil, Bric a Brac, Torquemada, Caledonia, Elita.

Premio ZUNIR.—1,200 metros.

Xenops, Garonne, Farrista, Grenoble, Jamaique, Cabro, D. de Coeur, Catacumba, Sastre, Elan, Sáfira, Floildina, Grignón, Jason, Florito, Argentinita.

Premio ZORRO.—1,200 metros.

Costo, Grand Prix, Activo, Tronador, Pasajero, Madagascar, Lírica, General, Anémona, Mulato, Job, Prothos, Latorre, Pica, Carbonero.

Premio ZONA.—1,900 metros.

Isócrates, Pintura, Ofensivo, Velada, Praliné, Ferrocarrilero, Tarnopol, Euclid, Grampian, Papamoscas, Agosto, Hyrcanie Redonnilla, Pillullo, St. George, Emily, Gallión.

Premio ZORZAL.—1,200 metros.

Richmond, Limávida, Pasajes, Papirote, Gran Maestre, Odioso, Honolulu, Elkington, Gen. Gouch Güira, Boca Negra, Ilusa, Iverdun, Copón, Morgana, Taglioni.

Premio ERCILDOUNE.—1,100 metros.—Para caballos que hayan ganado más de $ 15,000.—Handicap. — Inscripción: $ 35.—Premio $ 3,500 al 1.o

Farrutín, Náufrago, Fósforo, Pegote, La Nuez, Fatalist, Prisca, Pega Pega, Jules Dupré, Ardelión, Albaycín, Albeitar, Blandina, Virgilio, Guiton, Mélusine, Juerga, Fácil, Zapallar, Pistacho, Alacrán, Landry, Predilecta, Danger, Variable, Pimpolla, Malagueña y Verderón.

Esta carrera será dividida en dos series.

LOS TRABAJOS EFECTUADOS EN LA MAÑANA DE AYER EN EL CLUB HIPICO

Camueso

montado por A. Gutiérrez trabajó 1,400 metros en 1.38 4|5.

Zarabanda

conducida por O. Contreras largó 1,000 metros en 1.6 3|5.

Sixpence

montado por un aprendiz, **Indalicio** por G. Guerra y **Anfora** por J. Vergara, pasaron 1,000 metros en 1.6 3|5, ganando Sixpense por dos cuerpos a Indalicio, Anfora llegó distanciada.

Wintengreen

montado por J. Gajardo pasó 1,000 metros, en los últimos 800 metros marcó 54.

Joy Bird

montado por un aprendiz trabajó una vuelta y 400 metros sin gran apuro en 2 50, en la primera vuelta marcó 2.18.

Altachín

montado por J. M. Baeza largó 1,400 metros, en 1.36 4|5.

Mulato

montado por O. Contreras pasó 1,000 metros en 1.6 2|5.

Mentirosa

manejada por G. Guerra trabajó 1,600 metros en 1.49.

Iradier

montado por P. 2.o Rebolledo, marcó 400 metros en 26 3|5; después de un descanso repitió, 500 metros en 32 4|5.

Irlandés

montado por G. Guerra, trabajó 1,400 metros en 1.34 2|5.

Jineta

montada por L. Fuentes pasó 1,200 metros en 1.23 2|5.

Paltanes

montado por N. Ramírez, **Serenísima** por P. Silva y **Dominó** por A. Silva, pasaron 1,000 metros en 1.6 3|5, ganando Serenísima por un cuerpo a Paltanes. Dominó llegó último a igual distancia

Go Lady

montada por J. Vergara largó 1,800 metros, haciendo los últimos 1,400, en 1.38 3|5.

Polígmao

montado por H. Ramírez movió 600 metros a voluntad en 42, después de un descanso, repitió 700 metros en 45.

Budon y Weyler

ambos montados por aprendices pasaron 1,600 metros, en los últimos 1,400 metros marcaron 1.41 3|5, llegando iguales.

Sherriwore

montado por J. Vergara y **Pascualito**, por un aprendiz pasaron 700 metros en 46, ganando el primero, lejos; después de un descanso repitió la misma distancia en 45 2|5, esta vez fué acompañado por **Landry**.

Sangre y Arena

montada por U. Ibarra, pasó 1,400 metros en 1.40 2|5.

Gentilhomme

montado por L. Bravo, largó 700 metros en 45 2|5.

Zapallar

montado por un aprendiz atropelló 700 metros en 44 1|5.

Cau Cura

montada por S. Villanueva movió 400 metros en 26 3|5; después de un descanso repitió 700 metros en 47.

Curalafquien

montado por M. Núñez pasó 1,000 metros en 1.7 2|5.

Fanfarrona

conducida por F. Guzmán y **Gran Maestre** por S Villanueva pasaron 600 metros en 40, ganando Fanfarrona por 4 cuerpos; después de un descanso repitieron la misma distancia en 40, ganando esta vez Gran Maestre por 4 cuerpos.

Ximena

conducida por J. Vergara pasó una vuelta y 400 metros a voluntad en 2.56; en la primera vuelta marcó 2.25.

Redondilla

montada por O. Contreras pasó 1,000 metros en 1.7 2|5.

Fácil

montado por un aprendiz atropelló 700 metros en 44 3|5.

TRIBUNALES DE JUSTICIA

MOVIMIENTO HABIDO EN 5 DE MAYO DE 1924

CORTE SUPREMA

Primera Sala. — 1. Accionistas aguas del Lontué, pendiente; 2. Osvaldo Camus con Consejo de Instrucción Pública, acuerdo.

Las demás no vistas.

Alegaron: don Osvaldo Camus, por la casación, y don Teodoberto Alvarez, contra la casación, en la 2.a

Segunda Sala.— 1. Ana Renzi v. de M. con la Sud-América, acuerdo.

Las demás no vistas.

Alegaron: don Anselmo Hevia R., por el recurso y don Pedro Aguirre C., contra el recurso.

Deserción: Sucesión Luisa Fuenzalida, C. forma.

Desistida: Fisco con Empresa Anglo Chilian, c. forma.

CORTE DE APELACIONES

Primera Sala.— Lunes 5 de Mayo. —Relator, señor Bernales Z.— 1. Reclusión de Luis Correa Valenzuela, en acuerdo; 2. Abel Camus (eximición servicio militar), aprobada; 3. Julio Enrique Campos, eximisión servicio militar, aprobada; 4. Manuel Concha Rojas, eximición servicio militar, aprobada; 5. Leontina Dueñas v. de Orrego, con Jorge Saelzer y otro (es parte la Compañía Minera Nueva Elqui, confirmada.

Secretario, el señor Alcalde.

Alegaron: Don Pedro León Ugalde con don Tomás Ramírez y don Alfredo del Villar, en la 1.a; don Carlos Schürmann con don Livio Rojas, en la 5.a

Segunda Sala. — Relator, señor Rodríguez.— 1. María Mercedes Gómez con Teresa Leyton, trámite; 3. Contra José Camigno, mal anunciada; 4. Ignacio Loyola, mal anunciada; 5. Contra Primitivo Ordenes, confirmada; 6 Luis Jorquera, acuerdo; 7. Margarita Magnan, confirmada; 8. José Santana, confirmada; 9. contra Clodomiro Díaz, confirmada; 10. Contra Francisco Antonio Castro, confirmada con declaración; 11. Contra Juan Navarro, confirmada; 12. Contra Eleuterio Castillo, confirmada; 13. Contra Bienvenido Tapia, confirmada; 15. Contra José Boo Franco, fallada; 16. Contra Angel Custodio 2.o Valenzuela, confirmada.

No vistas las demás.

Fallada de acuerdo:

Campos con Araneda.

Del acuerdo:

Enrique Galvani contra Alberto Kenkel, confirmada.

Alegaron:

En la 1.a, don Pedro Silva Fernández por el recurso.

En la 6.a, don Roberto Marín G., revocando.

En la 15.a, don Mamerto Candia, revocando.

3.a sala.—Relator señor Mac Iver. —1. Contra Francisco Salazar, aprobada; 2. Humberto Contreras contra Francisco Valenzuela, complétese; 3. Temístocles González contra María Bustamante, confirmada; 4 Alfredo Figueroa contra Arturo Poblete, confirmada; 5. Contra Enrique Franco, confirmada con declaración; 7. Sebastián, Oscar y María Antonio Guzmán (posesión efectiva), es parte Juan López Ruy Gil, pendiente; 8. Sebastián, Oscar y María Antonio Guzmán (posesión efectiva) es parte Juan López Ruy Gil, pendiente; 14. Enrique Aspillaga y Rosa Fuentevilla de Aspillaga con Empresa Eléctrica de Los Andes trámite; 15. Beatriz Berger con Rafael Vives (es parte Alejandro Anríquez), trámite.

Secretario, el señor Fabres.

Alegaron:

Don Humberto Contreras, por la confirmatoria, en la 2.a

Don Manuel Cabezón con don Oscar Dávila, en la 5.a

Don Luis Quinteros con don Abraham Romel, en la 7.a y 8.a

De acuerdo, Costa con Infante, revocada.

4.a sala.—Relator, señor Varas Olea.—1. Alfredo Avaria con Ramón León y otro, sin tribunal; 2. Raul Aguirre Valdés, eximisión del servicio militar, aprobada; 3. Carlos Gilabert con Albino Mancini, sin estado; 4. Juez repartidor de aguas del canal del Cerro con Arturo Medina A., sin lugar; 5. Mercedes Muñoz Labbé con Sabino Muñoz, revocada; 7. Carmen Rosa Bustos Amedes Ascuy, confirmada; 8. Agustín Pardo con Congregación de los Sagrados Corazones, confirmada con declaración; 10. José Ugarte con Juan R. Campos, sin lugar; 11. Juicio arbitral de A. Hnos., acuerdo.

No vistas las demás.

Fallada de acuerdo: Contra Juan Chahut.

Alegaron:

En la 4.a, don Fernando Claro contra el recurso.

En la 5.a, don Aquiles González, revocando.

En la 7.a, don Pedro Velasco R., revocando.

En la 8.a, don Pedro E. Herrera Z confirmando.

En la 10.a don O. Bañados con don Miguel A. Calvo.

En la 11.a, don Luis Quinteros con don Julio Lagos.

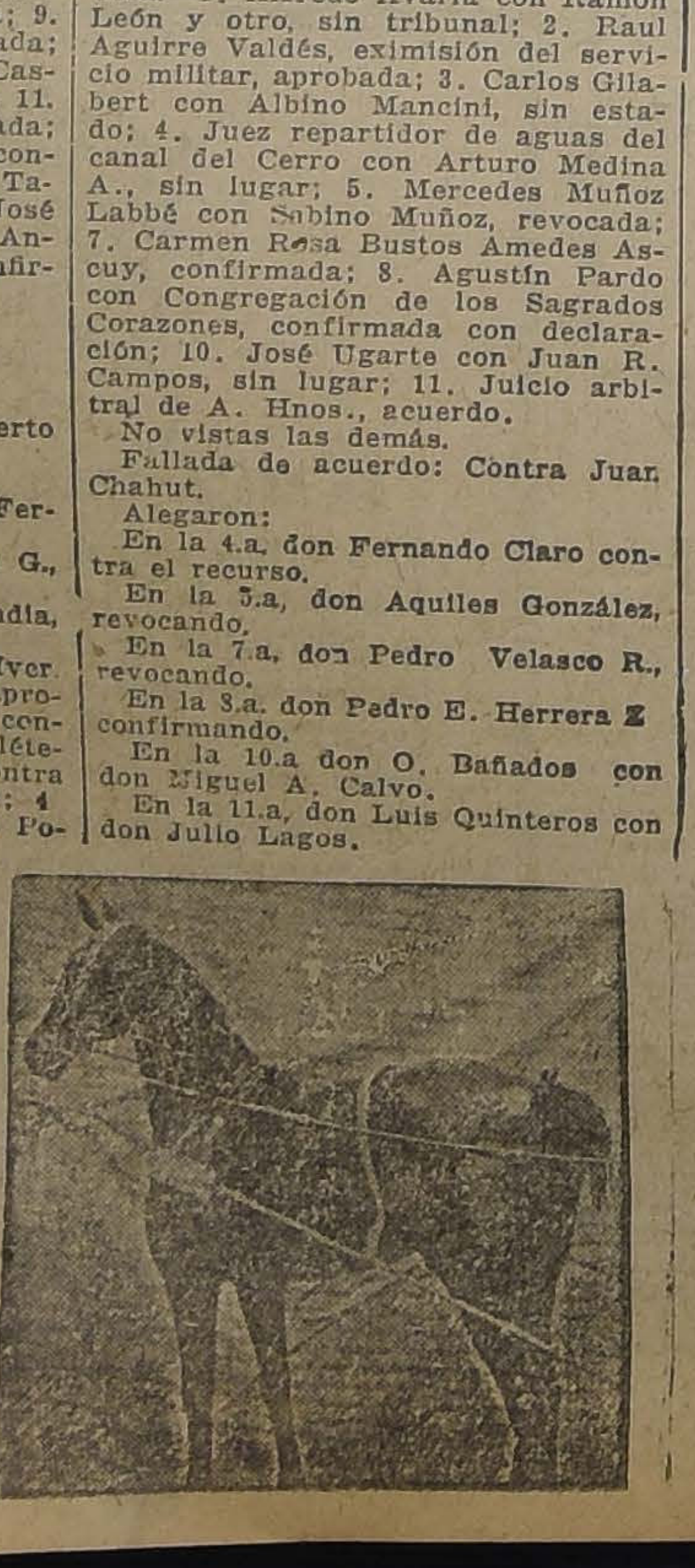

APEROS

Aradores compuestos de pecheras, tiros, cabezadas, frenos y riendas

$ 60 la pareja

F. MARTIN REICH

DELICIAS 2440

CAMBIO

BANCARIO	$ 39.10
COMERCIAL..	38.80

EQUIVALENCIAS DEL CAMBIO BANCARIO

1 DOLAR VALE	$ 9.00 3|4
1 FRANCO	0.58
1 LIRA..	0.40 1|4
1 PESETA	1.24
1 NACIONAL ARG.	2.98 1|2

.. PREMIO DEL ORO: 201.30

UN PESO PAPEL VALE: 6 3|16 PENIQUES

VALOR DE LA £ EN DOLARES

Bco. Anglo Sud-Americano: 4.38 7|16.

COTIZACIONES DE METALES

Cablegrama sobre cotizaciones de metales correspondiente al día de ayer

Estaño. — 235.10.0 al contado. Bajó 3.10.0. — 235.5.0 a plazo. Bajó 3.7.6.

Cobre Standard. — 63.5.0 al contado. Subió 0.2.6. — 64.2.6 a plazo. Subió 0.2.6.

Plata. — 32 13|16d al contado. Bajó 1|8.

BOLSA DE COMERCIO

Movimiento

Diversidad de papeles mineros, industriales, salitreros, acciones de Bancos, títulos de petróleos, letras de cambio y bonos hipotecarios fueron negociados ayer en medio de una importante actividad y animación en que se desarrollaron las ruedas en el mercado de valores.

Especial interés se notó por transar sobre Antofagasta, Lastenia, Chacaltaya, Santo Cristo, Huanillos, Dichas, Oruros, Huanuni, Cemento Melón y Banco Nacional, dándose en cada uno de estos papeles, conformes por lotes de consideración. En los demás que figuraron transados el número de acciones, aunque muy inferior, fué también de alguna importancia, como podrá observarse en el detalle de los boletines. Entre un total de 592,000 nominales de diferentes bonos hipotecarios, le correspondió a los Caja 8 1|2 la suma de 519,000. Los precios cerraron firmes a la clausura del mercado.

SUBIERON

Caja 8-1|2, 1|4; Chile, 1; Aconcagua, 1 1|2; Araca, 3; Chacaltaya, 1|4; Chañarcillo, 1|4; Domeyko, 1|8; Huanillos, 1; Huanuni, 5 1|2; Los Chiles, 5; Llallagua, 6; Máfil, 1|4; Elqui, 1|4; Santo Cristo, 1|2; Salvador, 1; Antofagasta, 1 1|2; Galicia, 1; Lastenia, 2; Castilla, 1; Perfetti, 3|4; Rafaelitas, 1|8; Lastenia, 1.

BAJARON

Caja 6-1, 2; Caja 7-1, 1|2; Dichas, 1; Hallada, 1|4; Bronces, 1|2; Colquirí, 1|4; Minera, 1|2; Oruro, 3|4; Santa Rita, 3|4; Schwager, 2 1|2; Tocopilla, 1|2; Potasa, 1 1|2; Río Cisne, 2.

OPERACIONES DE AYER

PRIMERA RUEDA

20 Chile 227.
300 Nacional 97 1|2.
40 Español 149.
414000 Caja 8-1|2, 94.
600 Banco Nacional 98.
500 Huanuni Mayo 15, 71.
3000 Antofagasta id., 65 1|2.
200 Lastenia Mayo 29, 48 3|4.
2400 id id., 49.
3000 Antofagasta, id. 66.
100 Telégrafo Mayo 15, 44 1|2.
200 id., 44.
1200 Chacaltaya Mayo 29, 45.
500 Huanillos id., 33.
500 id. id., 32.
50 id. id., 30.
200 Santo Cristo id., 13.
400 id. Mayo 15, 13.
500 id. Mayo 29, 13 1|2.
1000 Antofagasta Mayo 15, 65 1|2.
3900 Chacaltaya Mayo 29, 46.
2600 Antofagasta Mayo 15, 66.
1500 Lastenia Mayo 29, 49 1|4.
200 Huanillos id., 35.
100 Salvador id., 80.
200 Antofagasta Mayo 15, 66 1|4.
43 Gas, 56.

SEGUNDA RUEDA

46 Gas, 56.
2000 Rafaelitas, Mayo 15, 8.
500 Chacaltaya, id. 29, 46 3|4.
200 id., id. id., 46 1|2.
1300 id., id. id., 46 1|4.
6000 Caja 7-1, 87 1|2.
62000 id., 6-1, 86.
105000 id. 8-1|2, 94.
55 Elqui, 13.
100 id., 12 3|4.
300 Araca, Mayo 29, 220.
2000 Domeyko, id. 15, 1 3|8.
800 Cemento Melón, id. id., 42.
200 Dichas, id. 29. 46.
1700 id., id. id., 45.
300 id., id. id., 45 1|2.
600 Oruro, id. 15, 30 3|4.
1000 £ Mayo 39, 39.20.
2000 Minera, id. 15, 34 1|2.
600 Chacaltaya, id. 29, 46.
600 Huanuni, id. 15, 72.
100 Araca, id. 29, 49 1|2.
500 Hallada, id. id., 8 1|4.
5000 £ id. 29, 38.90.
5000 Caja 8-1, 100.
1300 Huanuni, Mayo 15, 72 1|2.
25 Banco Nacional, 98.

PRECIOS DE COMPRADOR O VENDEDOR AL TERMINAR LAS RUEDAS

TITULOS	COMPRADOR		VENDEDOR	
	Cantidad	Precio	Cantidad	Precio
BONOS				
Caja 8-1	20000	100	....	....
Caja 8-1|2	....	....	20000	94
Caja 7-1	3000	87 1|2	....	....
Hipotecaria 8-1 año 1914	10000	94	....	....
Hipotecario 8-1..	..	....	10000	93 1|2
Debentures	500	38	....	....
BANCOS				
Chile	100	227	....	....
Español	100	149 1|2	....	....
Hipotecario de Chile	....	....	10	650
Nacional	48	98 1|4	100	98 1|2
MINEROS				
Aconcagua Mayo 29	700	17	....	....
Aconcagua	....	....	100	18
Hallada Mayo 15	200	8 1|4	....	....
Hallada Mayo 29	....	....	500	8 1|2
Araca Mayo 29	100	219	100	220
Carolina Mayo 29	100	46 1|2	200	49
Colquirí Mayo 29	1000	28	....	....
Colquirí Mayo 15	....	....	1000	28
Bronces Mayo 15	....	....	200	7
Caylloma	500	5	....	....
Caylloma Mayo 29	....	....	1000	5 1|2
aya Mayo 29	100	46	200	46 1|2
Dichas Mayo 29	300	44	200	45
Domeyko Mayo 15	4000	1 1|4	2000	1 3|8
Huanillos Mayo 29	200	34	100	35
Huanuni Mayo 15	400	72 1|2	100	73
Kala Uyu Mayo 15	100	55	....	....
Llallagua Mayo 29	200	529	....	....
Máfil Mayo 29	100	49	....	....
Minera Mayo 15	500	34 1|2	100	35
Elqui	100	12 1|2	....	....
Elqui Mayo 29	....	....	400	12 3|4
Oruro Mayo 15	500	30 3|4	....	....
Potasa Mayo 29	....	....	100	41
Santo Cristo Mayo 29	200	13 1|4	500	13 1|2
Salvador Mayo 29	100	79	100	80
Tocopilla	200	84	....	....
Totoral Mayo 15	1000	3 1|2	....	....
SALITREROS				
Antofagasta Mayo 29	5000	66 1|2	200	67
Antofagasta Mayo 15	....	....	500	66 1|2
Galicia Mayo 29	200	35 1|2	....	....
Lastenia Mayo 29	500	49	500	49 1|4
Castilla Mayo 29	1000	25	....	....
GANADEROS				
Suble y Rupanco Mayo 29	500	18 3|4	....	....
PETROLIFEROS				
Caupolicán	1000	1 1|2	....	....
INDUSTRIALES				
Cemento Melón Mayo 15	....	....	100	42 1|2
Eléctrica ordinaria Mayo 29	....	....	200	13
Electricidad Industrial	100	81	....	....
Gas de Santiago	....	....	10	56
Laboratorio Chile	200	79	....	....
Tejidos El Salto	100	140	....	....
Viña Mayo 15	500	32	....	....
Telégrafo Comercial	100	44	....	....
Tattersall	100	60	....	....
CIERRE A LAS 5 P. M.				
Cambio, transacciones y vendedor	....	....	....	38.80
Salvador, transac. Mayo 29	....	81	....	....
Araca, transac., Mayo 29	....	226	....	....
Llallagua, Mayo 29..	....	536	....	....
Dichas Mayo 29	....	45	....	....
Chacaltaya Mayo 29	....	46 1|4	....	....
Máfil Mayo 29	....	52	....	....
Los Chiles	....	25	....	....
Kala Uyu, transac. Mayo 15	....	56	....	....
Huanuni Mayo 15	....	76	....	....
Tocopilla Mayo 15	....	....	....	84
Potasa Mayo 29	....	....	....	40

OPERACIONES EN VALPARAISO

PRIMERA RUEDA

500 Galicia Mayo 29, 35 1|4.
100 Galicia Mayo 15, 35.
500 Antofagasta Mayo 29, 66.
1300 id. id., 66 1|2.
500 id. id., 67.
1000 Lastenia id., 48 1|2.
400 Chañarcillo id., 5 1|4.
500 Huanillos D. B. id., 34 [illegible]
900 id. Mayo 29, 35.
1300 id. id., 35 1|2.
300 id. Mayo 15, 35.
1500 id. Mayo 29, 34.
100 id. id., 34.
800 Huanuni id., 71.
100 Salvador Mayo 15, 79.
300 Salvador, Mayo 15, 80.

SEGUNDA RUEDA

1300 Huanuni, Mayo 15, 71 1|2.
400 id., id. 29, 72.
100 id., id. 15, 72.
600 id., id. 29, 73.
200 Chañarcillo, id. 15, 5.
500 Castilla, id. 29, 28
1500 Chacaltaya, id. id., 46.
100 Tocopilla, 85.

100 Huanillos S. B., Mayo 29, [illegible]
500 Salvador, id. 15, 79.
100 Melón, id. id., 42 1|2.
500 Rita, Mayo 15, 7.
300 Araca, id. id., 220.
200 Schwager, id. 29, 33 1|2.
200 Perfetti, id. 15, 15 1|4.
200 Cisne, id. id., 20.
1800 Galicia, id. id., 35 1|2.
300 Colquirí, id. 29, 28.
100 Llallagua, id. 15, 524.
100 id., id. id , 525.
100 id., id. 29, 528.

CAMBIO

Primera rueda. — Vendedor 39 y comprador 38.80.

Segunda rueda. — Vendedor a 39 y comprador a 38.80.

ORO

Primera rueda. — Vendedor 203 y comprador 202.

Segunda rueda. — Vendedor a 201.30 y comprador a 201.

LIBRAS POR ORO

Primera rueda. — Vendedor 12.90 y comprador 12.80.

Segunda rueda. — Vendedor a 12.90 y comprador a 12.80.

BIOCALCINA LECITINADA

El mejor preventivo de la tuberculosis.....

Medicación la más eficaz para el tratamiento de las Bronquitis....

Debilidad ósea y cerebral.....

..... Raquitismo

Escrófulas....

Ayuda eficazmente al crecimiento de los niños

SALES CALCICAS ASIMILABLES COMBINADAS CON LECITINA

LABORATORIO PASTEUR

NOMBRE REGISTRADO
20 TABLETAS "BAYER" de ½ gramo
BAYASPIRINA

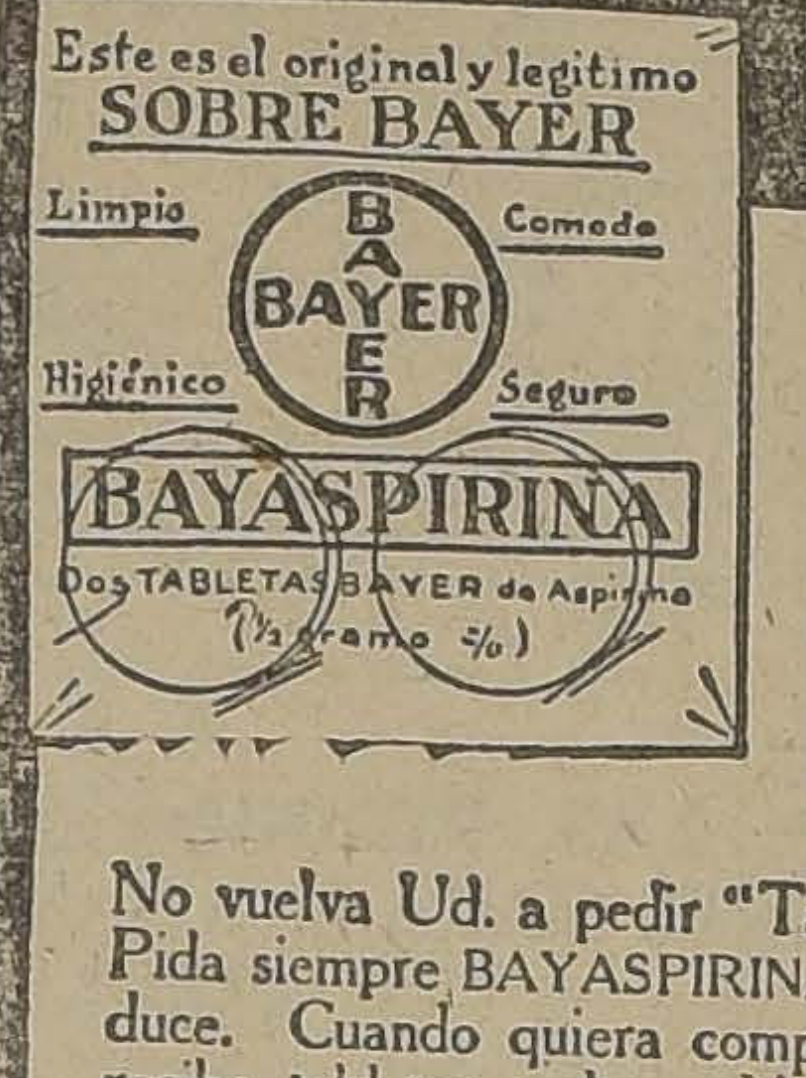

Este es el original y legítimo
SOBRE BAYER

BAYASPIRINA
Dos TABLETAS BAYER de Aspirina (½ gramo c/u)

BAYASPIRIN

SOLO CON RECORDAR ESTA PALABRA y este empaque, Ud. el grave riesgo de recibir un substituto ineficaz o una falsificación.

BAYASPIRINA

es el nuevo nombre dado a las legítimas Tabletas Bayer de A fin de que el público pueda identificarlas con facilidad y certez en las etiquetas de los tubos de vidrio como en las cajitas d aparece ahora dicho nombre. Además, estas últimas van cerrada Sello de Garantía Bayer que es de color amarillo y lleva la Cru

No vuelva Ud. a pedir "Tabletas Bayer de Aspirina," ni mucho menos, "Tabletas de As Pida siempre BAYASPIRINA y fíjese en que el empaque que le den sea igual al que aquí se duce. Cuando quiera comprar una dosis solamente, sea más cuidadoso aun y por ningún reciba tabletas sueltas. No acepte sino un "Sobre Bayer," el cual contiene dos Tab BAYASPIRINA tan puras y limpias como las que se venden en tubos.

BOLSA COMERCIAL DE CHILE

PRIMERA RUEDA

20000 Hipotecario 8-1, 93 3|4.
100 Dichas 47, Mayo 29.
200 Cocalán 5, contado.
200 Cocalán 5, Mayo 15.
300 Dichas 47, Mayo 29.
300 Santo Cristo 13, id.
100 Potasa 40, id.
1100 Cocalán 5, id.
4000 Caupolicán 1 5|8, contado.
200 Fortuna 31, Mayo 15.
500 Dichas 47 1|2, Mayo 29.
1200 Santo Cristo 12 3|4, Mayo 15.

SEGUNDA RUEDA

1800 Santo Cristo, Mayo 29, 13.
100 id., id. 15, 12 3|4.
1000 Cocalán, id. 29, 5.
27000 Quilicura, id. id., 1 1|2.
10000 id., 1 3|8.
500 id., Mayo 15, 1 1|2.
500 id. id. id., 1 3|8.
200 Hallada, id. id., 8 1|4.
200 Fortuna, id. 29, 29.

COMPAÑIA ESTAÑIFERA DE LLALLAGUA

TELEGRAMA RECIBIDO DE LA ADMINISTRACION GENERAL

Producción habida en el mes de Abril: 13,702 quintales métricos.

Despachado a la costa en el mes: 11,954 quintales métricos.

Existencia en bodega en Catavi: 13 mil 926 quintales métricos.

Ley media de la barrilla producida en el mes: 68 90 por ciento.

Altura del agua en el muro del tranque: 31.14 metros.

En el tranque de Chaquire: 32.65 metros.

Santiago, 5 de Mayo de 1924.

TRIUNFO VICENTINI!

Gracias al constante uso de las Píldoras

FORTAGOL

Pídalas en las — Buenas Boticas

PARA tener buenos dientes y salud, use Kolynos regularmente.

Kolynos

CREMA DENTAL

TATTERSALL

PRECIOS CORRIENTES EN LA FERIA DEL 5 DE MAYO DE 1924

Terneros de pie.	$ 50	a 112
Terneros de 1 año..	70	120
Terneros de 1 1|2 año....	80	140
Novillos de 2 años, gordos....	200	275
Novillos de 2 años, a media gordura..	170	230
Novillos de 2 años, flacos	120	200
Novillos de 3 años, gordos, mestizos..	370	452
Novillos de 3 años, gordos, del país..	300	365
Novillos de 3 años, a media gordura..	295	360
Novillos de 3 años, flacos, mestizos..	200	302
Novillos de 3 años, flacos, del país..	160	235
Bueyes gordos, mestizos...	460	610
Bueyes gordos, del país....	380	495
Bueyes a media gordura..	340	432
Bueyes flacos, mestizos....	220	315
Bueyes flacos del país....	150	270
Bueyes de trabajo... . .	300	470
Torunos gordos.	380	470
Torunos a media gordura..	302	375
Toros....	200	800
Vaquillas de 1 1|2 año....	125	180
Vaquillas de 2 años... .	145	260
Vaquillas de 3 años. . .	250	360
Vacas gordas, mestizas....	360	460
Vacas gordas, del país....	298	360
Vacas a media gordura..	250	320
Vacas flacas, mestizas......	170	252
Vacas flacas, del país. .	120	212
Vacas paridas, de lechería, mestizas..	420	800
Vacas paridas, a media gordura..	350	550
Vacas paridas, flacas. . .	190	270

GANADO GORDO. VENTAS AL PESO, AL MARTILLO Y EN PRIVADO

Novillos: de 0.76 a 0.95 1|2.
Bueyes: de 0.65 a 0.95 1|2.
Torunos: de 0.61 a 0.77.
Vacas, de 0.71 a 0.97.
Vacas argentinas, de 0.72 1|2 a 0.94 medio.

S. A. FERIA

PRECIOS CORRIEN RIA DE ANIMALES 3 DE MAYO

Terneros de pie,
Terneros de 1 año
Novillos de 2 años
Novillos de 3 años
Novillos de 2 años zos.. .. ..
2. Novillos a media ra.. .. ..
Novillos gordos...
Novillos mestizos
Vaquillas de 1 1|2
Vaquillas de 2 años
Vaquillas de 3 años
Vacas flacas....
Vacas a media
Vacas gordas....
Vacas paridas, flacas
Vacas paridas, a media dura.... ..
Vacas paridas,
Torunos a media
Torunos gordos..
Toros.. .... ..
Bueyes flacos..
Bueyes a media
Bueyes gordos..
Bueyes de trabajo
Bueyes mestizos, jo.. .. ..
Bueyes mestizos,

VENTAS

Vacas .. ..
Bueyes .. ..
Torunos.. .. ..
Novillos.. .. ..
Vacas argentinas

MATADERO

ENCIERRA

Ganado mayor

Bueyes. . . .
Novillos. . . .
Vacas. . . .
En vara. . . .

Total. . . .

PRECIOS DE

Carne de buey
Id. de 2.a ..
Id. de 3.a.,..
Id. de novillo
Id. de 2.a . .
Id. de 3.a . .
Id. de vaca
Id. de 2.a . .
Id. de 3.a. .
Id. de cordero
Id. de 2.a ..
Id. de 3.a ..
Id. de oveja
Id. de 2.a....
Id. de 2.a. .
Id. de cerdo
Id. de 2.a ..
Id. de 3.a.. ..
Grasa en rama
Sebo ovejuno
Cuero de buey
Id. de novillo
Id. de vaca..
Id. de ovejuno,

Impermeables--Impermea

DIRECTAMENTE DEL FABRICANTE AL CONSUMIDOR, CARGO ALGUNO PARA LA VENTA AL DETALLE DE POR MAYOR

— HAY —

RAGLANES para caballeros, cuyo valor es en todas partes a $ 220.00, los vendo solamente por . . . . . .

IMPERMEABLES buena clase, valor $ 180.00, a . . . .

IMPERMEABLES tela con goma, forro escocés, lindos colores, a . . . .

IMPERMEABLES para señoras, a . . . .

IMPERMEABLES EN SEDA, a . . . .

MANTAS para inquilinos, desde . . . .

MANTAS para particulares, muy grandes . . . . .

CAPITAS para niños y niñas colegiales, desde . . . .

ABRIGOS de paño para chauffeurs, desde . . . . . .

TODOS ESTOS ARTICULOS LOS ENCUENTRA USTED SOLAMENTE EN LA

CASA INDUSTRIAL de CH

SANTO DOMINGO 1443

ATENDIDO POR SU DUEÑO

P. SEGA

¿Ha notado Ud. la facilidad con que se venden o arriendan las propiedades anunciadas en la SECCION ECONOMICOS de "LA NACION"?

CRONICA POLICIAL

MILO Y MIMI SOLICITAN SU EXCARCELACION

COMO EL JUEZ SE LAS NIEGA, APELAN A LA CORTE

En ediciones anteriores dimos cuenta del proceso que el primer juzgado del crimen instruye contra varios individuos que fueron sorprendidos en una casa de dudosa moralidad ubicada en la calle de León Prado N.o 690, en el radio de la 12.a comisaría.

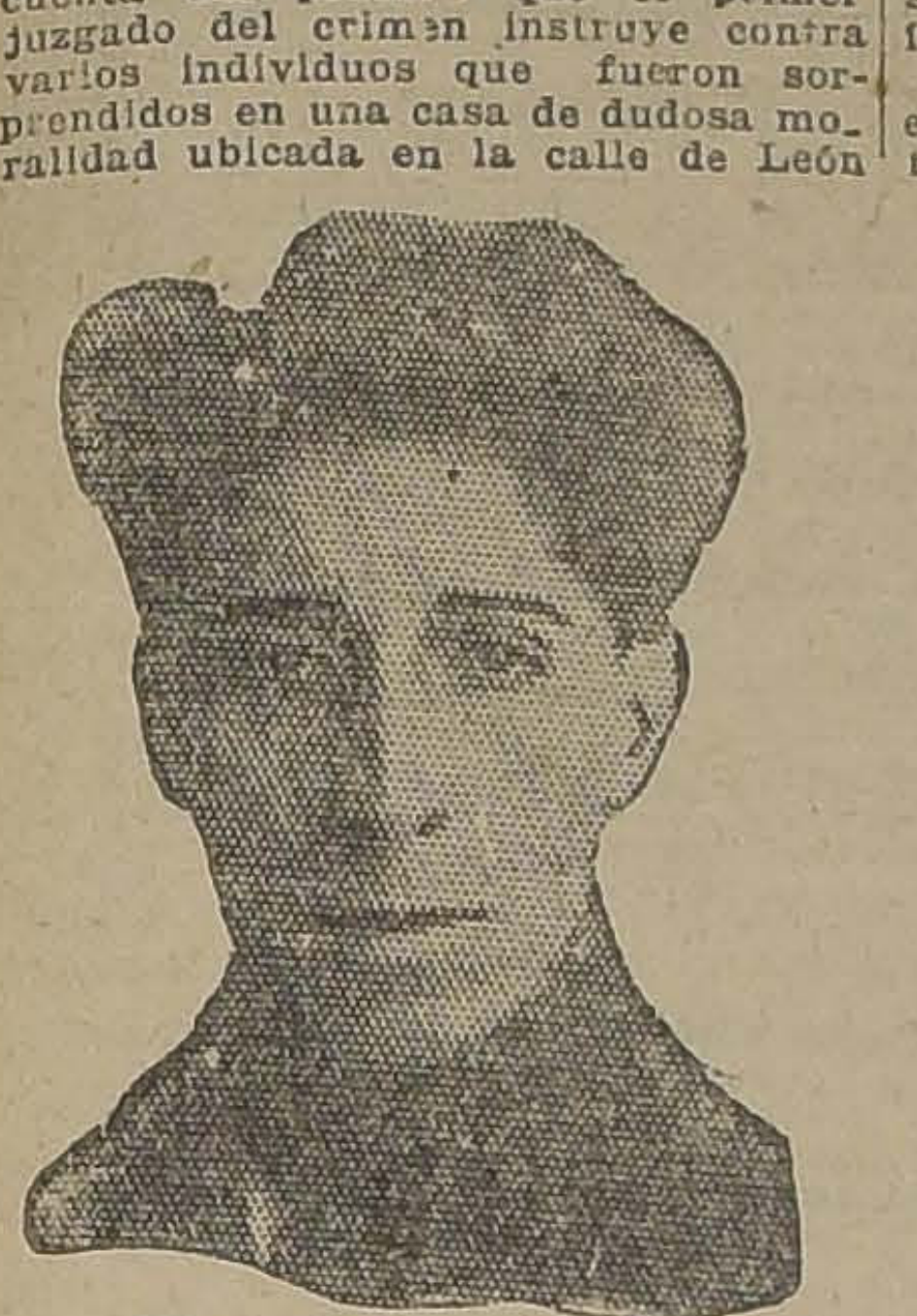

OSCAR MORENO, álias "Mimí de Monserrat"

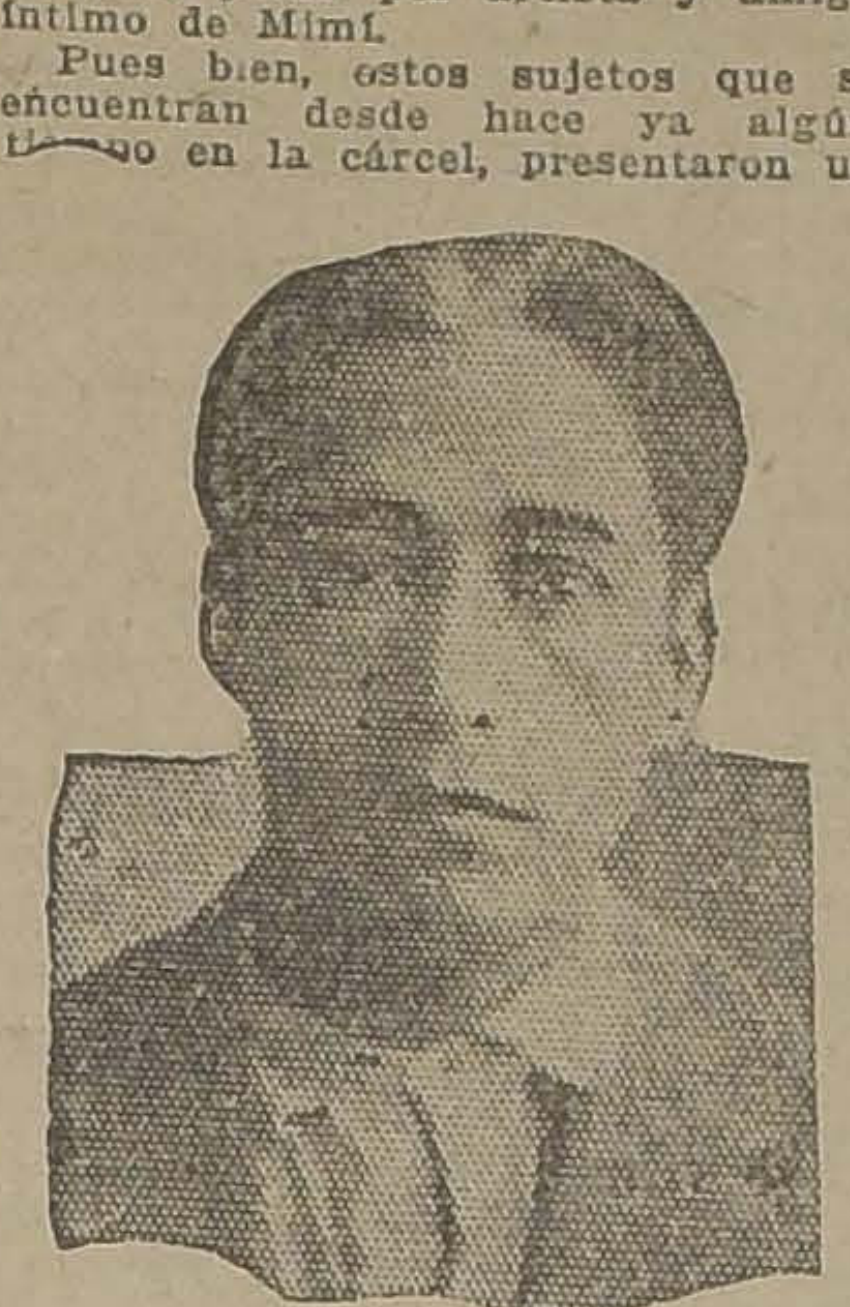

EMILIO SCHOUHAY, álias "Milo"

Hecho el allanamiento se aprehendió a los entusiastas contertulios, los que fueron conducidos a la 12.a comisaría y después a la Sección de Detenidos, para ser puestos al día siguiente a disposición del juez del crimen de turno.

Poco a poco fueron saliendo en libertad provisoria los detenidos, menos Oscar Moreno, álias "Mimí de Monserrat", que era el dueño de la casa que servía para las reuniones, y Emilio Schouhay, álias "Milo", que se hace pasar por artista y amigo íntimo de Mimí.

Pues bien, estos sujetos que se encuentran desde hace ya algún tiempo en la cárcel, presentaron un escrito pidiendo su libertad bajo fianza y como el juez señor Cofré se las denegara, apelaron de esa resolución.

En consecuencia, los antecedentes pasaron a la Corte de Apelaciones para que este tribunal resuelva el caso.

En la presente información insertamos una fotografía del verdadero Oscar Moreno, que no es la misma que algunos órganos de publicidad dieron como auténtica.

DE UN GOLPE SE DESCUBREN SEIS ROBOS

TODO EL MISTERIO SE ENCONTRABA EN PODER DE "EL TATARITA"

Han sido puestos a disposición del juzgado del crimen de turno, Ismael Cárdenas Olivares, álias "El Tatarita" y Luis García Urbina, acusados y confesos de ser los autores de numerosos robos efectuados en estos últimos tiempos y cuyos autores no habían podido ser descubiertos anteriormente.

Con la aprehensión de estos sujetos, la Sección de Seguridad recupera numerosos objetos y encarcela a dos individuos peligrosos que mantenían en alarma a los detectives por los frecuentes robos que se denunciaban y que permanecían en el misterio.

Interrogados en la Sección por el ayudante señor Castillo, confesaron ser autores de los siguientes robos que damos a continuación:

El efectuado en la comuna de Providencia, al señor Roberto Gellona, domiciliado en la calle de San Luis N.o 333, a quien sustrajeron en especies la cantidad de $ 700. Para entrar a la propiedad del señor Gellona tuvieron necesidad de escalar las murallas;

A don Carlos de la Fuente, Avenida Pedro de Valdivia 399, a quien también robaron especies de valor;

A don Luis Casas Cordero, Avenida Santa Margarita N.o 3, Providencia;

A don Javier Méndez, Avenida Santa Margarita N.o 5;

A don José Blesiman, Avenida Pedro de Valdivia N.o 690; y

A don Roberto Matta, Providencia N.o 2491.

Todas las especies que fueron sustraídas a las personas cuyos nombres aparecen más arriba fueron vendidas en diversas minutas y empeñadas en agencias cuyos nombres ya se encuentran en poder de la justicia.

El juez señor Erazo ordenó instruir el sumario respectivo y dejar a los detenidos en la Sección correspondiente.

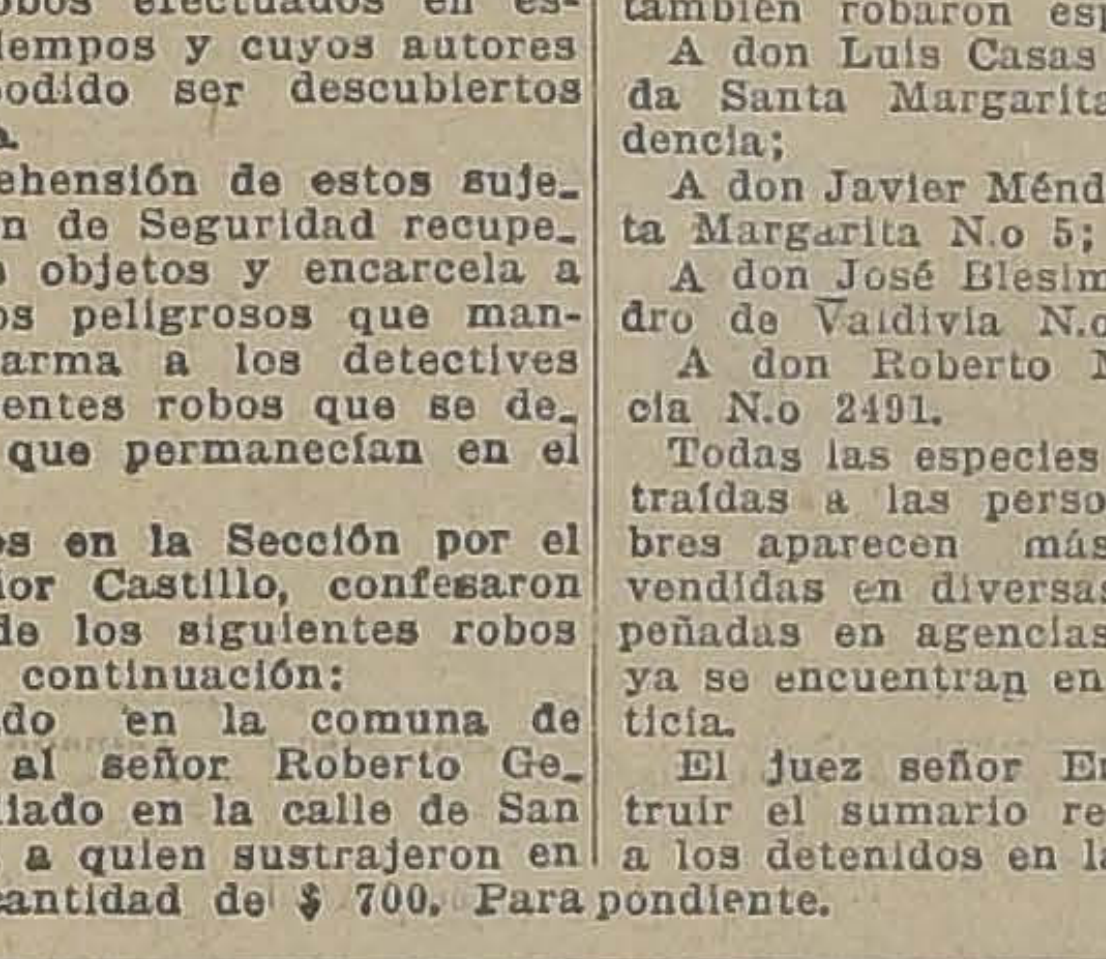

¿POR QUE ECHARSE A PERDER LA VIDA POR LA NEURASTENIA....?

Ud. no ignora, seguramente, que la neurastenia proviene del agotamiento de fósforo en el organismo, y Ud. sabe que sin fósforo no se puede vivir. Reponga el fósforo gastado y refuerce la potencia de su cerebro con la FITINA y la neurastenia, por más rebelde que sea, quedará vencida. La FITINA es la única composición fosforada a base de fósforo vegetal por lo tanto, inmediata y completamente asimilable.

La FITINA restablece el equilibrio del sistema nervioso, devuelve el vigor perdido, especialmente tratándose de debilidad sexual y es el tónico reconstituyente más poderoso de la época actual, de acuerdo con las autoridades médicas.

En las buenas Farmacias, en Sellos, Comprimidos y Cápsulas.

MARCA "CIBA"

FITINA

REINTEGRA LA VITALIDAD

SOCIEDAD PARA LA INDUSTRIA QUIMICA EN BASILEA (Suiza)

BALFOUR, LYON y Cía. Ltda.

AGUSTINAS N.o 1185—MAPOCHO N.o 1250

OFRECEN:

FIERRO en barras y planchas
PERNOS, tuercas y golillas
HILACHAS de algodón
PINTURAS en pasta
PALAS de acero
ACERO para minas y herramientas.
CABLES de acero rígido y flexible
LADRILLOS a fuego "Hannington"
PLOMBAGINA "Morgan"
FIERRO galvanizado, acanalado para techo.
COKE inglés para fundición
PLOMO en plancha.

Cemento "El Melón"

En libertad provisoria

Ha obtenido su libertad provisoria, el comerciante Enrique Mallaespina González, a quien se procesaba por estafa en el Primer Juzgado del Crimen y que fué detenido cuando se hallaba listo para tomar el tren que debía conducirlo fuera del país.

El monto de la fianza fué el de mil quinientos pesos nominales.

El Juzgado para conceder esta excarcelación tomó muy en cuenta que el reo se había arreglado satisfactoriamente con los querellantes que aparecían como sus víctimas.

El crimen del Pasaje "Las Palomas"

Ayer fué declarado reo Natalio Rojas Donoso, a quien se procesa por el crimen del Pasaje de Las Palomas, donde perdió la vida Avelino Toro.

Como informamos en una de nuestras últimas ediciones, los demás individuos que se hallaban en la cárcel, fueron puestos en libertad después de algunos días de incomunicación.

Las presunciones que existen hasta la fecha son todas desfavorables a Rojas, en poder de quien se encontró un cuchillo ensangrentado y que se cree fué el que sirvió para el asesinato de la víctima.

Un fraude a la Casa Weir Scott y Cía.

Se ha detenido a un empleado de la casa Weir, Scott y Cía., a quien se sorprendió en un fraude que consistía en apoderarse de las cápsulas de los vinos de los cuales es agente esa casa comercial.

Los señores Weir, Scott y Cía. pagan un premio por cada cápsula de botella de los vinos que ellos expenden y el empleado en vez de despedazar las cápsulas recibidas las hacía circular cobrando el premio repetidas veces.

Y cuando se hallaba ocupado en esa operación, fué pillado, con graves consecuencias para su porvenir.

Atropellado por un tranvía

En Avenida Irarrázaval esquina de Montenegro fué atropellado por un tranvía, Félix Jara Lillo, quien resultó con la pierna izquierda fracturada.

La 13.a Comisaría detuvo al maquinista Héctor Plaza Araya, que gobernaba al tranvía 148 de la línea 3, culpable del accidente y al herido lo remitió a la Asistencia Pública.

Hecho de sangre en Las Condes

La policía comunal de Las Condes aprehendió a Juan Gálvez Herrera y lo puso ayer a disposición del Juzgado del Crimen de turno.

Se acusa a Gálvez de ser el autor de las heridas que se infirieron a Juan Aguilera a raíz de una pendencia.

Aguilera se encuentra hospitalizado a consecuencia de las heridas que le causaron en la pendencia citada.

En un negocio de la calle Arturo Prat

LOS LADRONES ACARREAN MEDIA CIGARRERIA, PERO DESPUES CAEN EN PODER DE LA 4.a

Doña Ninfa Molina Gaete, hizo un denuncio a la 4.a Comisaría, a consecuencias de un robo que le hicieron en un negocio que tiene establecido en Arturo Prat 1102.

Existe allí una cigarrería a la que penetraron los ladrones, los cuales no se retiraron hasta que empaquetaron todo lo que pudieron.

Cuando al día siguiente, Ninfa fué al negocio se encontró con la desagradable noticia de que le faltaban en mercaderías más de $ 700.

Se fué en el acto a la Comisaría indicada a hacer ese denuncio y anduvo con tan buena suerte, que Roberto Ortega, Manuel y Juan Carvajal Reveco, que eran los ladrones, fueron aprehendidos con las especies reclamadas.

A la Casa Correccional incomunicada

De orden del juez señor Erazo ingresó ayer a la Casa Correccional, estrictamente incomunicada, Rosa Chandía Pérez, la que dió una puñalada el Sábado en la tarde a su amiga Marta Acevedo.

El hecho ocurrió a orillas del río, frente a la calle de San Antonio. La víctima se encuentra grave en el Hospital.

ALCANCE DE NOMBRE.—Se nos escribe:

En "La Nación" del Domingo próximo pasado, aparece figurando como autor de una suplantación un señor Raúl Guevara, y como el infrascrito lleva el mismo nombre, me permito rogarle se sirva dejar claramente establecido que esa publicación no afecta ni se refiere a Raúl Guevara Rodríguez y hermanos, comerciantes domiciliados en la calle Libertad 746 y en Matucana 635.

AVISOS ECONOMICOS

ENCUADERNACION E IMPRENTA ECHEVERRIA
— DE —
ARTURO ECHEVERRIA FERNANDEZ
San Diego 1225.—Teléfono Inglés 83 Matadero.—Santiago

Se encarga de ejecutar trabajos de Imprenta y Encuadernación, con prontitud y esmero. Especialidad en trabajos de oficina y Bancos.

Atiendo toda clase de pedidos de provincias, a precios reducidos. Agencia de "LA NACION" y "LOS TIEMPOS"

Se reciben avisos y suscriciones hasta las 9 P. M.

AVICULTURA Y CULTIVOS

SANGRE SECA, CONCHUELA Hueso, molido, para aves, semillas hortalizas, flores, Almacén Morandé 720. M-10

POR AUSENTARME DE SANTIAGO, vendo bambúes. Verlos y tratar. Camilo Henríquez 680. 7-M

PLANTAS FRUTALES, FORESTALES, Jazmín del Cabo Filodendro grandes y 40 mil ajos, vendo Chacra "La Palma". Lo Negrete. 7-M

AUTOMOVILES Y CARRUAJES

COMPRA-VENTA TODA CLASE automóviles, diversos talleres, reparaciones generales. Arriendo boxes.—Lavados. "Gran Farage". 10 de Julio 444. — Teléfono 294. (Matadero). 4-Junio

AUTOMOVILISTAS: COMPRO blocks en mal estado, y nos encargamos de su arreglo perfecto. "Continental Garage". 10 de Julio 561. 8M

ESCUELA PRACTICA DE CHAUFFEURS mecánicos, Cursos rápidos, enseñanza por sus dueños: varias marcas. Vicuña Mackenna 448-56. Julio 9.

VENDESE CHANDLER CERRADO, flamante, Renault turismo. Verlos. — Gálvez 314. Tratar: Merced 879, de 10 A. M. a 12. 6M.

VENDO CHANDLER CERRADO, flamante; Renault turismo. Verlos: Gálvez 241. Tratar: Merced 339, de 10 A. M., a 12. M.-8.

AUTOMOVIL EUROPEO, DE TURISMO, siete asientos, en perfecto estado y con muy poco uso, vendo. — San Martín 64. 6-M.

OCASION VENDO GONDOLA MUY poco uso. S. Diego 960. 6-M

$ 3,000. VENDO AUTOMOVIL CHEVROLET, 5 asientos, perfecto estado. Dieciocho 491. 8-M

VENDO AUTOMOVIL AMERICANO 5 asientos, perfecto estado, precio regalado. Dieciocho 491. 8-M

CARRETON ARENERO APERADO, con tres caballos, véndese. Tratar: calle Tegualda N.o 1469. 6-M

VENDESE CHANDLER CERRADO, flamante, Renault turismo. Verlos: Gálvez 241. Tratar: Merced 839, de 10 A. M. a 12. 8-M

¡OCASION! VENDO AUTOMOVILES Ford, Limusin, Essoz, Dodge y Renanles, último modelo. Verlos: 12 Febrero 30. 7-M

SE VENDE GONDOLA EN BUEN estado, recorrido San Pablo 4596. 11-M.

GONDOLA COMPRARIA PERSONA responsable dando dos mil contado. García Reyes 435. 6-A

AUTOMOVIL DE CARGA COMPRO o arriendo. Bandera 337.

AUTO TURISMO, PERFECTO ESTADO, motor "Continental", vendo. Carrascal esquina Villasana. Comuna Yungay. M-8

COCHECITO IMPORTADO CUATRO asientos, cuatro ruedas, arneses vendo. Ejército 766.

VENDO FORD TURISMO, MOTOR nuevo, listo trabajar, contado o plazo, Madrid 1765.

FORD CERRADO, CASI NUEVO véndese gran ocasión. Riquelme 836. 10-M

GONDOLA FORD CON RECORRIDO Matadero y motocicleta. Indian 7 caballos. Vendo. Dardignac 026.

GOLONDRINA EN PERFECTO ESTADO vendo, de ocasión, Avenida La Paz N.o 2. -M.

GONDOLA FORD, RECORRIDO MATADERO, vendo de ocasión. Tratar Santa 9978

CAMION DOS RUEDAS, CABALLO, arneses, vendo. Exposición 262.

SE VENDE UNA CARRETELA FIRME para reparto, con caballo. Manuel Montt 2964. M-7

BICICLETA DE OCASION VENDO. Huemul 1421. M-7

SE VENDE CAMION DODGE, CAPACIDAD treinta pasajeros. Garantido, un mes uso. Trabaja Alameda. Edificio Ariztía, 3.er piso, of. 9, de 6 a 8 P. M. 7-M

VENDO CARRETELA SIN USO. San Ignacio 1854. 8—M.

VENDO CARRETON ARENERO O cambio por coche dos ruedas. Subercaseaux 101. 7—M.

REPARACION DE RUEDAS DE alambre, Domingo Reyes. Brasil 23 B. 10—M.

...O VENDO CAMION FIRME, LIVIANO, carretela grande, aperada, 820. Cochecito 6 asientos, 900; otro, 700. Patricio Lynch 886. 7-M

VENDO BARATO, BONITO AUTOMOVIL 7 asientos, también cámbiolo por sitio. San Pablo 1989. 7-M

COMPRA Y VENTA DE COCHES usados: Vicuña Mackenna 620. Garage República. Nicanor Rubio.

REPARACIONES DE TODA CLASE de automóviles. Vicuña Mackenna 620. Garage República. — Nicanor Rubio.

HACEMOS CARROCERIAS, ESPECIALIDAD en góndolas. Vicuña Mackenna 670. Garage República.—Nicanor Rubio.

COMPRA-VENTA DE AUTOS USADOS. Se arriendan boxes. Reparaciones de toda clase de automóviles. Hacemos carrocerías: góndolas, sport, etc. Vicuña Mackenna 620. Teléfono 125. Santa Elena, Garage 8-M

GONDOLA FORD, AL CONTADO O plazo vendo de ocasión. Pieto 1263. República.—Nicanor Rubio. 8-M

ARRIENDOS (Necesitan)

DESEO ARRENDAR LOCAL. PREFIERO San Diego. Dirigirse: Bandera 345. Oficina H. 7—M

TERRENO, O LOCAL PARA INDUSTRIA, 1,600 a 2,000 m2. Necesitamos — Ofertas Casilla 12013. M-10

CASA ANTIGUA GRANDE, PARA industria, barrio San Francisco, San Isidro, deseamos arrendar. Santa Rosa 342. M-6

EXTRANJERO DESEA ARRENDAR casa para negocio (menestras) con sitio. Prefiere Providencia, Ñuñoa o Recoleta, dirigirse Avenida Berlín 98, Los Gundos. 6—M.

EXTRANJERO SOLO, COMERCIANTE establecido, necesita una, dos piezas, aseadísimas, luz eléctrica, balcones, calle, con sin muebles, posesión central, pensión muy buena, preferencia familia sin otro pensionista. Detalles a Italo Correo Central. M 6

SE NECESITA DEPARTAMENTO independiente, dos o tres piezas contornos y cerca Santa Lucía. Dirigirse: Correo 5. Valparaíso. 7-M

LOCAL PEQUEÑO SOLO O CON habitación, en parte central, o concurrido, necesita extranjero, para negocio decente. Ofertas. — Stephan. Hotel Español. Merced 766. 7-M

NECESITO ARRENDAR CASA 4 A 5 habitaciones para matrimonio sin niños, barrio Mapocho, Estación Yungay. Aguirre 1203. 8-M

ARRIENDOS (Ofrecen)

ARRIENDASE MAGNIFICA CASA 14 departamentos. Recoleta 847. M-7

EN CASA RESPETO ARRIENDO pieza matrimonio o señora honorable. Lucio Cuadra 76. M-6

LINDA PIEZA ARRIENDASE A señorita séria, en casa de respeto. Infante 160, casa 4 Providencia. M-6

$ 450, OFREZCO ESPLENDIDA CASA en la Alameda de las Delicias. Recién refaccionada. Consta de: 8 habitaciones, fuera de servicios, luz eléctrica y gas. Tratar, Bandera N.o 168. N-O

AGENCIA DE "LA NACION"
— Y —
"LOS TIEMPOS"
RECOLETA 303

Se reciben avisos, suscriciones y venta de diarios.

Abierta de 8 A. M. a 9 P. M.

Artículos de escritorio y útiles para colegiales

$ 800 ARRIENDO CASA RECIEN concluída, con todo confort. Nataniel 291. 6-M

DENTISTAS, PROFESIONALES. Espléndidos salones, arriéndanse. Catedral 1425. M-7

ALTOS MUY CENTRALES, MERCED esquina Miraflores, recién refaccionados, hall, salón, bonito comedor, dependencias, cinco dormitorios, dos piezas, toilett, arriendo. Merced 583. M 6

ARRIENDO ESPLENDIDAS PIEZAS a la calle, carros puerta. Recoleta 674. 4—A

$ 300, EN FONTECILLA 76, Arriendo casa moderna, apropiada para matrimonio. 8—A

ARRIENDO CASA ALTOS, RECIEN concluída. Ejército 518. Tratar N.o 528. 4—A

$ 150, ARRIENDO DEPARTAMENTO comercial, tres piezas. Rosario 908. 4—A

ARRIENDASE CASA ELEGANTE, Santo Domingo 828. Tratar en 848. 7—A

MATUCANA 556, $ 350. SIETE PIEZAS, dos W. C. Patio, jardín. 4-A

$ 300, SE ARRIENDA CASA DE altos, recién refaccionada, con 10 piezas espléndidas. Gorbea 2378.—I. Alfonso. Delicias 159. 6-M

ARRIENDO O COMPRO EN PROVINCIA, casa para almacén en sitio comercial, negocio rápido, ofertas a C. Rubio, calle Ñuble 1193. Santiago. 6-M

$ 300 COPIAPO 353 Y 363. Tratar: 353. 10-M

SE ARRIENDA ESPLENDIDO DEPARTAMENTO central para profesional o personas honorables. San Antonio 830. 7 M

ARRIENDO PIEZAS, DELICIAS 1164. 11 M

DENTISTAS, ROFESIONALES, espléndidos salones arriéndanse. Catedral 1425. 4 A

ARRIENDO UNA PIEZA. PEDREGAL 20. 9—M.

DEPARTAMENTO CUATRO PIEZAS, cocina, arriendo. Avenida Chile 657.

ARRIENDO COMODO E HIGIENICO chalet para pocas personas en Manuel Infante 453. Tratar, en N.o 455. 8-A.

$ 250 CASA NUEVA, TODOS SUS servicios. Gay 1752. 8-A.

$ 70 CASITAS INDEPENDIENTES, higiénicas, 10 de Julio 474. 7-M.

SE ARRIENDA UN DEPARTAMENTO de dos piezas para matrimonio o profesional. A. Prat 338. 8-A.

SE ARRIENDA LOCAL PARA NEGOCIO. Vicuña Mackenna 4. 7-M.

$ 150 ARRIENDASE EN PLAZA Arjentina tres piezas y servicios. Apropiadas para médico, dentista o habitación personas serias. Tratar: Plaza Argentina N.o 28, de 9 a 11 A. M. M-9

ARRIENDASE DEPARTAMENTO, tres piezas, cocina, luz, Serrano 637. M-7

450 CHALET NUEVO, CARROS, todo servicio, asoleado, extenso sitio, Prefiero extranjeros, barrio San Cristóbal. Sin agentes. Bellavista M-8

ARRIENDO BARATO HIGIENICO departamento tres piezas, dependencias. Verlo únicamente 10 a 11 A. M. Santa Rosa 662. 7-M

ARRIENDO, EJERCITO, LUJOSA residencia, jardines, garage, subterráneo. Canon, $ 1,000 mensuales. Ejército 766. 9-M

$ 35 Y 35 ARRIENDO PIEZAS. Rosario 906. 7-M

$ 520 ARRIENDAE BUENOS BAJOS, nueve piezas, dos halls, patio, dependencias, gas y electricidad. Alonso Ovalle 732.

SALON CALLE ARRIENDASE EN casa honorable. Huérfanos 2747.

CASITAS, $ 85 y 100, ARRIENDO. Colón 1532.

CASA ARRIENDASE EN CIENFUEGOS 50. Verla: de 2 a 6. M-8

ARRIENDO PIEZA A PERSONA sola. García Reyes 59. M-6

SE ARRIENDAN CASITAS. TRATAR: Santa Rosa 264. M-8

SE ARRIENDAN CASAS Y CASITAS. Tratar. Nataniel 904. M-8

$ 200 ARRIENDASE CASA 8 PIEZAS, tres patios, arbolados, espléndidas para industria. Avenida Milán 221, próximo Estación San Diego.

600 ARRIENDO BAJOS, 10 HABITACIONES, 4 dependencias, hall, y luz. Compañía 2473.

ARRIENDO HIGIENICAS PIEZAS luz, con sin muebles. San Diego 291.

ARRIENDO ESPLENDIDA PIEZA, muy extensa a pesona sola, excelente barrio. Buenos Aires N.o 316. 8-M

559, AVENIDA DE LAS QUINTAS, arriéndase una pieza. 7-M

SE ARRIENDA CASITA CON CINCO piezas y cocina, próxima a tranvía. Vásquez 36.

ARRIENDO PIEZAS MATRIMONIOS. San Pablo 2342.

$ 450 ARRIENDO COMODOS ALTOS, 9 habitaciones, luz eléctrica, gas. Libertad 654.

SE ARRIENDAN BOXES. VICUÑA Mackenna 620. Garage República. —Nicanor Rubio.

FAMILIA ARRIENDA UNA PIEZA a joven honorable. Avenida Ecuador 3429. M-7

ARRIENDO BUENA CASA, 225 PESOS. San Alfonso 580. M-8

$ 170, CHACABUCO 1250, LOCAL para negocio y habitación. M-7

DEPARTAMENTO O PIEZAS. BRASIL 60. M-7

DEPARTAMENTO DOS PIEZAS, luz arriendo, Alameda 2542. F. 7 M

VENDO RESTAURANT DE MUCHO porvenir, arriendo barato, Maestranza 45 8 M

ARRIENDO PIEZA. COQUIMBO 1145.

LOCAL: ESPECIAL PARA CARNICERIA, bodega frutos del país, se arrienda. Santa Isabel 115.

SE ARRIENDA HERMOSO LOCAL esquina, en la Avenida Matta, apropiado para un buen negocio de abarrotes o cualquier otra clase de negocio. Tratar: V. Mackenna 651. 9-M

ARRIENDO CARNICERA CON UTILES. Tratar: Carrera 302. M-8

SE ARRIENDA UN LINDO DEPARTAMENTO 3 piezas, con todo servicio. — Esperanza 1138.

ARRIENDO DOS PIEZAS QUINTA na 484. 7-M.

ESPLENDIDA ESQUINA PARA NEGOCIO y pieza habitación. Arriendo. Carmen 1345. 7-M

$ 200 ARRIENDASE CASA BAJOS con toda comodidad en calle Esperanza 369, al llegar a Compañía. llaves en el número 375, Tratar. Compañía 2065. de 1 a 4.

ARRIENDANSE DOS LINDAS PIEZAS a personas solas, en casa honorable. Blanco Encalada 1725. Altos. 8-M

$ 60, ARRIENDASE GARAGE PARA un auto, con foso, toda comodidad, cerca plaza Manuel Rodríguez. Tratar: Padura 342. 7-A

ROSAS 1519 ARRIENDO CASA EN altos, cómoda, con 20 piezas, gas y luz eléctrica. Canon 600 pesos. Llaves: Sama 1669. 6-A

ARRIENDO COMODO DEPARTAMENTO en Bascuñán Guerrero 426. 6—M

ARRIENDASE DEPARTAMENTO, dos, tres piezas, balcones calle. Catedral 2225. 6—M.

ARRIENDO PIEZA AMOBLADA. Ricardo Santa Cruz 773. 9—M.

EN EJERCITO 91, 4 ESPLENDIDAS casas recién terminadas. Tratar: Av. España 621. 6-M

SAN BERNARDO SE ARRIENDA extensa casa quinta. Urmeneta 350. 9-M

ARRIENDO DEPARTAMENTO 4 piezas, servicio independiente. Gálvez 538. 6-M

ARRIENDASE CASA CHICA.— NATANIEL 1292. M-6

ALHAJAS

¡NOVIOS! ARGOLLAS ORO 13 A 14 kilates, ofrece Relojería Sportman, 30 pesos par. San Diego 780. Junio 4

BRILLANTES, COLLARES DE PERLAS compro. Ahumada 3. 16-M

ANIMALES

COMPRO UN CABALLO PARA CARRETELA panadería. Dirigirse: Avenida Valdivieso 450. M-7

VACAS TERNEROS CHICOS RECIEN llegados fundo vendo. Baratos.—Gálvez 461.

VENDO 25 MACHOS DIFERENTES calibres de mineros. Vásquez N.o 270. M-7

BUENA GRATIFICACION A LA persona que devuelva pequeño gato Angora, color plomo. Legación Británica. Claras 795, Parque Forestal 680.

VENDO VACAS CON TERNERO chico, buenas lecheras. San Isidro 1692. M-9

BOMBAS

1.a COMPAÑIA DE BOMBEROS "Mapocho".—Cito a la la segunda comisión e invito a la primera a los funerales del voluntario de la 2.a, don Ramón González, para hoy Martes, a las 9.50 A. M. Punto de reunión, Recoleta 576.—El oficial de semana.

SEGUNDA CIA. "ESMERALDA".—Cítase a la Cía. a los funerales de nuestro voluntario honorario, señor Ramón González Comas, con segundo premio del Directorio, para hoy Martes, a las 9 1|2 A. M.—El Ayudante.

3.a CIA. DE BOMBEROS, CLARO y Abasolo.—Cito a la Compañía a los funerales de sección del voluntario de la 2.a Cía., don Ramón González C. Hora: 9.45 A. M. Punto de reunión: Cuartel de la 2.a Cía.—El Ayudante.

4.me. COMPAGNIE DE POMPIERS. Pompe France. Enterrement (partiel) du volontaire de la 2emé. Comtpagnie, Mh. Ramón González, qui aura lieu, Mardi 6 courant, a 10 heures du matin. Point de réunion Recoleta 576.—L'Adjudant.

4eme. COMPAGNIE DE POMPEIRS. Pompe France. Réunion du Conseil l'Administration Jeudi 8 courant a 6h., et demie.—Le Secretaire.

5.a COMPAÑIA DE BOMBEROS, Bomba Arturo Prat.—Cito a la 2.a Comisión e invito a la Cía. a los funerales del voluntario de la 2.a Cía., don Ramón González, para hoy, a las 10 A. M. Punto de reunión: Recoleta 576.—El Oficial de Guardia.

5.a COMPAÑIA DE BOMBEROS.—Cito a la 2.a Comisión e invito a la Cía., a los funerales del voluntario de la 2.a Cía., don Ramón González C., para hoy a las 10 A. M. Punto de reunión, Recoleta 576, El Oficial de Guardia.

6.a CIA. DE BOMBEROS.—CITASE a la Cía. a los funerales parciales del voluntario de la 2.a Cía., don Ramón González, para hoy Martes 6, a las 10 A. M. Reunión: Recoleta 576. Uniforme de parada.—El Ayudante.

7.a COMPAÑIA DE BOMBEROS.—Honor y Patria. De orden superior cito a la Compañía a los funerales del voluntario de la 2.a Compañía, don Ramón González, para hoy, a las 9.30 A. M. Punto de reunión: Recoleta 576.—El Ayudante.

8.a COMPAÑIA DE BOMBEROS, "La Unión es Fuerza".—Cito a la 1.a Sección e invito a la de la 2.a a los funerales del voluntario de la 2.a Cía., señor Ramón González, para hoy Martes, a las 9 3|4 A. M. Punto de reunión: Recoleta, esquina de Dominica. Uniforme de parada.—El Teniente 1.o

8.a COMPAÑIA DE BOMBEROS "La Unión es Fuerza".—De órden competente, cítase a la Compañía a sesión extraordinaria para el Jueves 8, a las 9.30 P. M. Aplicación del Art. 102, del Reglamento de Compañía, Admisión de voluntarios y demás a que hubiere lugar. Asistencia recomendada.—El Secretario

9.a CIA. DE BOMBEROS.—CITO A la segunda comisión e invito a la primera a los funerales del voluntario de la 3.a Compañía, don Ramón González, para hoy Martes, a las 9.30 A. M. Punto de reunión: Recolet 576.—El Oficial de Guardia.

10 COMPAÑIA DE BOMBEROS. — Bomba España. — De orden superio cito a la 2.a comisión e invito a l 1.a a los funerales del voluntario d la 2.a Compañía, señor Ramón González, para el Martes 6 a las 10 A. M Reunión: Recoleta 576. Uniforme d Parada. — El Ayudante.

11.a COMPAGNIA POMPIERI "Pompa Italia".— Cito al 2.o Curno invito al 1.o al funerali Zezione, pe oggi, 6 c. m. alle oro 9.45 A. M. Tenta di parata. Reunione via Recoleta N.o 576. —L'Aiutante.

12.a CIA. DE BOMBEROS "Chil Excelsior".—Cito a la Comisión invito a la Compañía a los funerales del voluntario de la 2.a Cía. don Ramón González, para hoy Marte a las 9 3|4 A. M.—Reunión, Recolet N.o 576.—El Ayudante.

CONTADORES

CONTABILIDADES PARA MAYO ristas y minoristas, inventarios, ba lances, información, tramitación formularios de la renta, servicio económicos en domicilio rural, urban y provincias. Oficina Chile, Deli cias 2628, Casilla 3478. Teléfono 13 Estación. Francisco Medel. 9-M

CONTADOR TITULADO, LLEVA contabilidades baratas. Casilla 1109 Sánchez. 6 M

COMPRA - VENTA VARIAS

VENDO UN CHANCHO DE RAZA para reproductor. Santa Isabe 0188. 6-M

PLACAS, PAPELES, CARTULINAS quimicales, aparatos y finos lente liquida baratísimo por viaje urgen te. Estado 252 altos. 8-M

COMPRO RELOJES DESCOMPUES tos de bolsillo, y pulsera. — Reco leta 138. 6-M

VENDO MOTOR A GAS DE 8 CA ballo, banco con sierra circular transmisión 4 correas. Chacabuc 968. J—M

VALIOSO ARCHIVO DE PLACA fotográficas, moderno y de la me jor clientela. Da unos $ 6.000 anua les, se vendería a fotógrafo seri por viaje urgente. Tratar personal mente Estado 252, altos. 8-M

VENDO TUPE MORRISON ESPE cial para muebles. Porvenir 765. 6-M

MOTOCICLETA EUROPEA CO repuestos, se vende. Bascuñán 23. 7—M

SIERRA HUINCHA DE OCASION compramos. Av. Matta 550. 10-M

VENDO COCINITA GAS, IMPOR tada, horno $ 100, alfombra escal $ 60. Santo Domingo 1225. 4—A

ESTUFA A GAS, CHICA, VEND de ocasión. Delicias 337. 6—M.

VENDO MOSTRADOR GRAND otro chico y una vidriera, todo e perfecto estado, en $ 80. ochent pesos. San Diego 958. 6-M

VENDO UNA PARTIDA TAMBO res blancos de 300 y 200 litros. Sa zié 2940. 7-M

EL ALMACEN DE MAQUINAS D coser La Legítima, Anafes Svea, Pri mus, Sopletes y Cautines atiend provisoriamente a su clientela e San Diego 106. Augusto Graf.

COMPRO RUEDAS CHICAS grandes, de coche, buen estado. Ma nuel Rodríguez 983. M-

PAJA CAPOTILLO DE TRIG blanco, inmediata a Santiago. Ver la en Quilicura, fundo El Crame al lado Estación, véndese. 8-M

BODEGUEROS, VENDO GRA producción de leñas, permanent interesados: Correo N.o 9. Santia go.—O. S. 7-M

REALIZO UNA PARTIDA AFRE chillo. Tratar: Maestranza 148.

AMPOLLETAS ELECTRICAS 20 P sos docena. Ciento Cincuenta pes ciento vende. Teatinas 50. 15-

VENDESE DE OCASION: ESTANT alto, 2.90, Ancho, 2.50 fondo; Ahumada 467. 7-M

SEITZ FILTRO N.o 15 O 20 COM pro ocasión. Casilla 3481. Santiago — 7-M

ROMANA FAIRBANCS 1,000 KILO con palanca, vendo, ocasión. Aven da La Paz N.o 2. 7-M

ROMANITA 123 KILOS VENDO, oc sión, Avenida La Paz 2. 7-

ROMANA DE MAS DE MIL KILO vendo. San Francisco 1625. 7-

CHARQUI VACUNO VENDO. GA 2564. 8-

VENDO 19 m3 ARENA VIÑA, HAR neada, para estuco. Blanco Encala 2511. 7-

MEMBRILLOS COMPRO POR CA tidades. Delicias 2867. 7-

GRAN SILLON AMERICANO da jiratoria, para enfermo, $ 15 San Isidro 546.

OCASION VENDO ESTANTE Y PA tente licores. Aconcagua 1358.

LEÑA ESPINO CORTA, SECA, Ve de. — Gálvez 171. 2257. 7-

VENDO INSTALACION DE PELU quería, Santa Isabel 0277. 7

VENDO BARRILES CHICHEROS Gálvez 630. M-

COMPRO FAJA DE SEDA PAR general. Dirección: L. A. Casil 7554. 7-

LATAS DE BENCINA, BARRILE y tambores, aceiteras, vendo p pequeñas y grandes partidas. Sa Diego 1432. 8—M

OCASION! VENDO ESTANTERI mostradores, sillas, vidrieras, ma paras y instalación para peluquerí San Diego 1065. 7—M

OCASION: SE VENDE UNA ESC peta. Eyzaguirre 1357.

COMPRO UNO O DOS JUEGOS D bolas, grandes, marfil, para billa Bascuñán 56. 7-

CARBON QUILLAY POLPAIC $ 10.50 saco. Mapocho 3001. 8-

TARROS LECHEROS VENDO, sierra circular, especial para m blería, San Pablo 2502.

CALENTADORES PARA BAÑ "Mérida", sólidos, garantidos, real zamos. Fábrica Chacabuco 18.

EXCUSADOS DE LOZA IMPORTA dos, de $ 40, realizamos. Chacabuc 18

SACOS CEMENTEROS 0.60 CO pramos. San Diego 1261. 8-

BORRAS PARA RADIO Y LINTE nas de bolsillo con acumulaciones ll garon al almacén del Taller Radiu Delicias 1309. M-

ESCAÑOS DE FIERRO, BUENA cl se, realizo, San José 544. Ñuño M-

PALTAS A $ 2.40 EL KILO Y ES cogida para regalo a cuatre pesos kilo, vende el Depósito de Frutas Naltagua, Mapocho 940. A-

VENDO LEÑA DE PALMA. pendencia 3086. 7-M

VENDO 1,000 SACOS TRIGO Carrera 558.

Sastrería Poblete

TERNOS Y SOBRETODOS DE MEDIDAS CON GRANDES FACILIDADES DE PAGO, DESDE 30 PESOS MENSUALES, CORTE AMERICANO, MATERIALES DE PRIMERA CLASE.

Se reciben hechuras

SAN DIEGO 1356

COMPRA - VENTA NEGOCIOS

DO LAVANDERIA, DELICIAS M-6

VENDE CARNICERIA. CASTRO 647. M—8

NICERIA SE VENDE CON a arriba, $ 300, buena clientela, barrio, se vende por no poder derla. Tratar en el mismo. San cisco 301, de 2 a 6. M-6

SION: VENDO ALMACEN ABAs, en espléndida situación. Ca $ 15,000; venta mensual, 12,000 s; con casa habitación; vendo ausentarme del país. Verlo y r: 9 a 10 y 3 a 6. Matucana 9-M

VENDE PENSION BELLA RO Bulnes 789. M-6

DO NEGOCIO ABARROTES, capital, Arturo Prat 1698. M-10

IENDO COMPRADO EL NEde cigarrería, a la señora FloGatelli de Adriazola, designado el nombre de "Cigarrería 1914". Arturo Prat 210, no respondo cuenta alguna, pasado tres días. nio Seurin. M-6

ESTA FECHA HE COMPRADO ñor Apolino Rodríguez, el ne de abarrotes, por consiguien o respondo por ninguna cuenta lente, pasado tres días, Chiloé Venancio Vial. M-6

AUSENTARME VENDO ALMA Tocornal 1698. 6-M

UQUERIA, VENDO RICA INSión, completa, dos sillones; miprecio, Martínez Rosas 2398. M-6

DO ANTIGUA PENSION, POR rmedad, entradas comprobadas. prueba. Delicias 3433. M-6

EGA BARRIO YUNGAY, CA Mapocho, muy acreditada vendo. llo local, galpón, buenas ventas. ar: Independencia 1650, de 12 y de 5 a 7 de la tarde. 6-M

DO BAR RESTAURANT, PAdes pago, por enfermedad dueTratar: Agustín 1126, de 4 a 6-M

VENDE UN NEGOCIO DE ABAs, con buena clientela. San Pa2210. 7-M

DO BAR RESTAURANT, MUY barrio. Blanco Encalada 2199. 7-M

MUY BUENA SITUACION venalmacén por no poder atenderSanta Isabel 320. 7-M

IENDO COMPRADO BAR Y aurant en la calle Franklin 1475 los señores Ernesto Sandoval y sto Vásquez no respondo por tas pasado tres días al presente o, Luisa Bozzo v. de Segovia. 7—M.

VENDE ACREDITADO NEGO San Pablo 2360. 6-A

DO VERDULERIA Y CHANía al lado de cinco citées, prebarato por dedicarme a otro neo. Chiloé 1744. 6—M.

DO BAR LA UNION CON buelientela. Victoria 1054. M-6

VENDE CARNICERIA. CASTRO 12-M.

VENDO NEGOCIO VERDULEcarbonería con clientela. Lacun468. 8-A.

DO ALMACEN, COMUNICADO cité, puede hacerse fortuna, ndo barato, buena casa, luz eléc, poco capital, Gálvez 207. M-6

DO ALMACENCITO ABARRO,500, barrio esquina, Castro, San o 1053. M-6

VENDE FABRICA DE GALVAastia por no poderla atender. a: Libertad 1401. 8-M

000 VENDO BAR RESTAUtrabajando toda la noche. E. írez 741. 8-M

IENDO COMPRADO EL NE de carnicería, Victoria 1009, Julio Chaug, no respondo por tas después de 8 días de esta a.—Angel Pong. 8-M

ICA SURTIDA EN BARRIO comercial, véndese ocasión. va Maruri 1182. De 1 a 3. 8-M

OCASION VENDO ALMACEN, rador y aparador con vitrina. de La Paz 31. 8-M.

TELERIA Y FRUTERIA ACREla, vendo de ocasión. Matucana M-8

DO NEGOCIO DE ABARROTES, anexo depósito, de licores, espa quinta, bodega y casa habita. Situación en espléndido barrio. competidores. venta mensual de 15 mil pesos. Tratar: Rosas 1896. 8-M

USTRIA SE VENDE POR MOde viaje. Excelentes ganancias. girse a Santa Filomena Nño 749. 8-M

NICERIA VENDO. TRATAR: s N.o 2580. 8-M

DO INDUSTRIA ESTABLECI0 años, clientela buena, asegu, está en plena producción; se e por enfermedad de su dueño, uertas cerradas, según inventaubicada muy central, un paso neda. Tratar: Navarro Cruz, stinas 1152. 7-M

TAURANT-BAR, CLASIFICAen 2.a categoría, frente Vega ral véndese, por tener otros neos que atender. Dirigirse señor Moreno, "Liga de Defensa de erciantes", Monjitas 877. 7-M

00 VENDO ALMACEN ESQUIcasa habitación. Venta mensual . Herrera 208, casa particular 8 M

DO ANTIGUO Y ACREDITAaller bicicletas. San Diego 927. M-7

UQUERIA VENDESE EN BUEcondiciones y clientela. Liber19-A. M-6

UQUERIA VENDO UNICA EN rrio, por ausentarse de SantiaSanta Filomena 314. M-7

AUSENTARME DE SANTIAvendo peluquería muy acreditaa mejor del barrio. San Diego M-8

DO BODEGA FRUTOS PAIS, ndido local, por tener atender stria. Madrid 1224.

VENDE UNA CANTINA, BUEsituación. Victoria 1030. Tratar P. M. M-7

VENDE UN NEGOCIO DE ABAs, poco capital con derecho a ión. Calle Santa Rosa 2199. M-8

DO ALMACEN ABARROTES, arrio comercial y muy central, as ventas, bajo arriendo, con larontrato. capital, 20,000 a 30,000 Por antecedentes dirigirse.— Vergara 677. M-7

DO ANTIGUA PASTELERIA salón. Av. Matta 975. M-7

VENDE ACREDITADA FRUTEpuestos varios por viaje. San o 915. M-8

IENDO COMPRADO EL NEde abarrotes ubicado en calle Isidro 1452 a don Manuel Rino respondo por ninguna cuenasado tres días desde esta fe—Mayo 5 de 1924.—Alberto devall. M-8

DO BAR EN BUENA SITUAmuy acreditado, con más de entos metros. Franklin 1164. M-8

IENDO COMPRADO LA CARía Maipú, San Ignacio 7050, no ndo por deudas. Ramón Chang. M-8

DO ALMACEN ABARROTES, depósitos de licores, espléndida ión. Camilo Henríquez 805.

CON URGENCIA VENDO NEGOCIO abarrotes, por tener hacer servicio militar, $ 1,600. Herrera 260. M-7

VERDULERIA CON INSTALACION despacho, vendo, al rededor de cinco citées. Arriendo barato. Herrera 80.

ENFERMEDAD, VENDO ALMACEN sin derecho llave, mercadería 5 o|o descuento. Herrera 208, casa particular. 7-M

$ 1,500 VENDO ALMACEN BUENA situación. Delicias 3479. 7-M

PERSONA TENGA SOLO $ 3,000 SE hará dueño de una casa de modas, con buena clientela en calle Londres 15. Manzana Residencial. El socio capitalista sale del país. Está atendida por el socio industrial, un competente modisto, éste seguirá trabajando en igual forma o como le agrade al que compre.

VENDO ACREDITADO HOTEL CON 16 piezas para el público y 2 particulares, lo doy a prueba y por 7 años no se paga arriendo. San Pablo 2276. 7-M

VENDO PASTELERIA MUY BARAto, por no poder atenderla. San Pablo 2318. 7-M

PANADERIA BUENAS VENTAS, buen barrio, véndese por enfermedad dueño. Rosas 2298. 7-M

POR NO PODER ATENDER MI almacén anexo, depósito licores, buenas ventas, vendo urgente. Tratar Matucana 786.

FRUTERIA, VERDULERIA Y abarrotes, se vende, buena situación. San Diego 807.

VENDO CANTINA CON DERECHO a llave, casa grande, precio $ 35.000 facilidad en 2.a Categoría. San Diego 1322.

DIVERSOS

INSTALAMOS Y REPARAMOS cuartos de baño, colocaciones de cañerías, venta de artefactos, personal muy competente, precios bajos. — Pídanos presupuestos. Teléfono 188. Chacabuco 18. Estación. Mayo 6

MECANICA OPTICA PRECISION, —San Antonio 116. Composturas, instrumentos cirugía, dentística, ingeniería, estuches dibujo, máquinas escribir. Llaves, etc. M-9

NIVELACIONES, AGRIMENSURAS, estudios de irrigación, embalses, fuerza hidroeléctrica. Casilla 1028. 9-M

DISCOS "VICTOR", Y OTRAS Marcas, últimas novedades, desde $ 4. Vendo. San Pablo 2215. Mayo 30

LIQUIDCUID, LO ENCONTRARA: únicamente en la casa Nicanor Rubio. Morandé 601.

LA MUTUAL DE LA ARMADA Y Ejército.—Seguros de Vida pagados en Abril de 1924: Vice 1.o don Robustiano Apablaza, Regimiento Caupolicán, Valdivia, $ 5,000; empleado del Correo don Leonardo Torres, Talcahuano, $ 1,000; marinero 2.o don Humberto Pacheco, Depósito de Marineros, Valparaíso, $ 2,000; artillero 1.o don Julio Toro Mondaca, del Depósito de Marineros, Valparaíso, $ 3,000; marinero 2.o del acorazado "Latorre" don José Araya, Valparaíso, $ 2,000; teniente 1.o del Regimiento Yungay, en San Felipe, don Eladio Franzani, $ 5,000.—Bonos redimidos: el N.o 15522, serie A, del reservista don Augusto Wiegand, Valparaíso, $ 1,000; el N.o 11289, serie A, del alumno telegrafista don Juan Moraga, cazatorpedero "Uribe", $ 1,000; el N.o 13985, serie A, del sargento 2.o de Ejército don Carlos Fernández, Batallón de Construcción, San Bernardo, $ 1,000; el N.o 8479, serie A, del guardián de la Policía de Santiago, don Narciso Avilés, $ 1,000; y el N.o 13155, serie A, del fogonero don Pedro Sepúlveda, cazatorpedero "Riveros", 1,000 pesos. M-6

ADOQUINADO SOBRE CONCRETO o arenas, presupuestos gratis sin compromiso, años práctica y formalidad rapidez. Carta o personal: Maruri 1321. M-7

DESEO SABER LA DIRECCION DE la señora Carmen Toledo, para un asunto de vital importancia. Contestar a José M. Poblete, Correo Central. 7-M

ZURCIDOS INVISIBLES. VIRO sobretodos, ternos. Nueva York 75. 6-M

RAQUEL GONZALEZ RODRIGUEZ, desea saber de sus hermanos 2.o y Armando, contesten por "La Nación". 8-M

SE COMPONEN ZAPATILLAS DE goma, capuchas para agua y todo artículo relacionado a goma. Chacabuco 21-A. M-6

NECESITO A TOMAS ESPINOSA, Rita Pavez, Calle Lastra 1714.

DENTISTAS

LINDAS DENTADURAS SIN PAladar en 3 días. Composturas piezas quebradas en tres horas. Alameda 2740. 6-Mayo

USE DENTADURA SIN PALADAR recuperará su boca, San Diego 995. ayo 27

HOTELES Y PENSIONES

ATENCION: DESDE $ 3 DIARIOS, piezas amobladas, con os camas, 5 pesos. Gran hotel Buenos Aires. Delicias 2921, frente Portal Edwards. Anexo-Matucana 82. Julio18

DOY PENSION DE MESA Y A DOmicilio, San Francisco 367. M.29

CON PENSION ARRIENDO MAGNIficas piezas con o sin muebles. — Olivares 1652., entre Dieciocho y Castro. 31M

$ 105, LINDAS PIEZAS, CON PENsión y luz. Carrión N.o 1530.

SAN DIEGO 79, UN PASO DEL centro arrienda piezas, departamento con pensión. 7-M.

CASA FAMILIA ARRIENDO PIEzas pensión, mesa, Moneda 1316. 7M

CASA DE RESIDENCIA IMPERIAL Comida espléndida, estilo familiar. Elegantes dormitorios. Casa tranquila. Elegancia, confort, Teléfono 3452. Moneda 977, esquina Ahumada. J-2

HOTEL "RIVOLI" SAN PABLO, 2332. Confortables habitaciones para matrimonios y pasajeros desde 6 pesos. J-8

PENSION, PIEZAS AMOBLADAS. Días, meses. San Diego 103. 9-M

TEATINOS 535, ARRIENDA PIEZA amoblada, con pensión, caballero o matrimonio. M 7

UNA O DOS PIEZAS CALLE arriendo, con buena pensión. Santo Domingo 2406. 6 M

FAMILIA RESPETABLE ARRIENda pieza con pensión. Maestranza 390 7-M.

A MATRIMONIO O ESTUDIANTES con pensión arriendo magníficas piezas con o sin muebles. n calle San Antonio 840. 6-M

PIEZA DEPARTAMENTO ARRIENdase. San Isidro 95. 6-A

CASA FAMILIA HONORABLE arrienda piezas con pensión, caballeros, matrimonio solo. Providencia 973. 6-A.

PIEZA CALLE PENSION, MATRImonios, familias, ofrece residencia honorable. Brasil 62. 6-M

BUENA PENSION EXTRANJERA con o sin piezas. Claras 724. F-M

EN CASA RESPETABLE RECIBO pensionistas; doy pensión a domicilio comida sana, abundante. Precios módicos. República 22. 7-M.

ARRIENDO PIEZA BALCON, Pensión matrimonios. Eucaliptu 685 esquina Mujica.

CASA RESIDENCIAL, ADMITE pensionistas, verdaderamente honorables. Rosas 2021. M-6

PIEZAS CALLE PENSION OFREce matrimonios, familias, residencia honorable. Brasil 62. 8-M

SE ARRIENDA UNA O DOS PIEzas con pensión. Alonso Ovalle 730. M-8

ALAMEDA 777 ARRIENDASE lindas piezas pensión. 8-M

ARRIENDANSE PIEZAS CON pensión casa honorable. Eleuterio Ramírez 1423, netre Cochrane y San Ignacio. 7-M

NECESITASE TRES PIEZAS CASA honorable, con pensión, para cuatro personas, con precios. Casilla 2467. 7-M

ARRIENDASE DOS O TRES PIEzas, con o sin pensión. Dardignac 294.

A CABALLEROS O MATRIMONIOS arriendo piezas con pensión. San Diego 218. 8-M

$ 105 LINDAS PIEZAS CON PENsión, luz; $ 70 pensión de mesa. Carrión N.o 1530. 8-M

ARRIENDO PIEZA CON O SIN Pensión. Jofré 53. 7-M

CASA POCA FAMILIA ARRIENDAse piezas amobladas con pensión. Santo Domingo 1225.

AGUSTINAS 613, ARRIENDO PIEzas con pensión, con o sin muebles. 8M

ARRIENDO UNA O DOS PIEZAS A la calle, con pensión, casa particular. García Reyes 375. 7-M.

ARRIENDO UNA PIEZA CON pensión en casa matrimonio solo. Sta. Filomena 195. M-7

ARRIENDO UNA PIEZA CON O SIN pensión. San Pablo 1585.

CENTRALISIMO ARRIENDASE piezas con pensión, días, meses. Catedral 1257. 15-M

CASA FAMILIA ARRIENDA COmoda pieza pensión, Santa Victoria 421, próxima Lira. 7-M

CASA FAMILIA ARRIENDA PIEzas con pensión. Santa Rosa 583. 7-M

PENSION PIEZAS CON SIN MUEbles, se arrienda. Unión Americana 349.

PENSION A SEÑORITAS ESTUdiantes, pensión mesa a personas serias. Molina 154. M-8

PIEZA A PERSONA SOLA, Arriendo. Grajales 2761. M-6

PIEZA CON SIN MUEBLES O pensión, a caballeros solos. Delicias 238. 7-M.

EN CASA FAMILIA ARRIENDO lindo departamento, con o sin pensión. Monjitas 342. M-7

PIEZA AMOBLADA, CON PENsión. Compañía 1580.

CASA FAMILIA ARRIENDA PIEza calle, pensión, dos personas. Nataniel 128.

A DOS O TRES PERSONAS, arriendo pieza calle, con pensión. Santa Rosa 60. 8-M

RESIDENCIAL CONFORT, AHUmada 143, se arriendan departamentos, buena comida. 8-M

SAN DIEGO 122, BUENA PENSION, piezas, balcones calle. 8-M

PENSION EYZAGUIRRE, BUENAS ventas, casa habitación, arriendo barato, vendo. Tratar: Herrera 208. 7-M

INSTRUCCION

INSTITUTO COMERCIAL DE SANtiago, Agustinas 1060, fundado 1915, establecimiento moderno; distínguese eficiencia enseñanza, excelente profesorado. Garantiza preparación rápida, contabilidad, taquigrafía, idiomas, dactilografía. 5-J

AL INSTITUTO TECNICO COMERcial de Chile, deben ingresar los jóvenes que verdaderamente deseen obtener sólidos y vastos conocimientos comerciales. Garantiza mejor profesorado de Santiago. Visite establecimiento, pida prospectos. Gálvez 154. Teléfono 704.

LICEO SANTIAGO, GALVEZ 154, Teléfono 704. Kindergarten, preparatorias, humanidades. Se reciben internos. Medio-pupilos. Externos. M-31

CURSOS DE INGLES PARA estudiantes, profesionales, y comerciales. Aprendizaje rápido. Para matricularse, se atiende diariamente en Bandera 70-A, oficina 2 y 3, de 9 A. M. a 8.30 P. M.

COLEGIO "INSTITUTO SAN MARtín", San Martín 64. Teléfono 213. — Internado, medio-pupilaje, externado. Kinderganten, preparatorias, Humanidades, Exámenes válidos, en el establecimiento. Buen profesorado. Enseñanza de idiomas extranjeros, desde las preparatorias. 14M.

PROFESORA ENSEÑA NIÑITOS, preparatorias. Humanidades. — San Ignacio 247.

DACTILOGRAFO, OFINISTA PUEde hacer trabajos manuales, ofrécese Santiago 1188. E. Barraza. M-6

TODOS DEBEN ENTRAR UNIVERsidad Libre Rodolfo Venegas Salas, Plazuela Santo Domingo. Preparatorios, Humanidades, comercio, cursos rápidos especiales. M-6

PROFESORAS PREPARAN HUMAnidades. Delicias 2668.

8 A 9, 8 A 10 Y 8 A 12, DEL DIA 6 a 7, 7 a 8 y 8 a 9 pasado meridiano. cursos diferentes para jóvenes: contabilidad comercial, agrícola, bancaria, minera, fiscal, industrial, militar, naval, ferroviaria, oro y billetes, participación, aritmética, gramática, castellana, redacción mercantil, caligrafía, escritura máquina, inglés, francés, taquigrafía, legislación comercial, aduanera y consular, finanzas, por 15, 25, 35 y 50 pesos mensuales. Prospectos. Instituto Mercantil. Estado 239.

SEÑORITAS: CURSO CONTABILIdad, taquigrafía, idiomas, dactilografía, empleban próximamente. Instituto Comercial. Agustinas 1060

JUDICIALES

LA POSESION EFECTIVA HERENcia Mateo Gerdes, la ha concedido el tercer juzgado civil al heredero modal José Bissone, y usufructuaria, Alfonsina Delalay. 10-M

POR RESOLUCION DEL 3er. JUZgado Civil de Santiago de fecha 19 de Marzo del presente año y ampliada por decreto de 9 de Abril último se ha concedido la posesión efectiva de la herencia intestada dejada por don Miguel Martín Manzano, a los señores Blas, Miguel, Alejandro y Jaime Martín Borobio y a doña Andrea Borobio viuda de Martín.— El secretario. 12-M

ESTRACTO. — POR ESCRITURA otorgada hoy, ante mí, don José Goñi y don Manuel Luque, por sí y como mandatario de los señores Antonio, Ernesto y Alberto Luque, modificaron la sociedad "Goñi y Compañía", formada ante mí el 12 de Febrero de 1924, en el sentido de que el socio don Ernesto Luque viene en aumentar el capital social en la suma de $ 92,310.24. En consecuencia, el capital social queda elevado a 2.307,094.84, correspondiendo a cada socio por su aporte: $ 600,000 a don José Goñi; $ 422,654.40, a don Antonio Luque; $ 491,374.84, a don Manuel Luque; $ 455,693.86, a don Ernesto Luque; y $ 337,371.74, a don Alberto Luque. — Santiago, Abril 24 de 1924.—Luis Cousiño T., Notario. 6-M

NOTIFICACION. —EN SOLICITUD habilitación edad, Armando Briceño, Primer Juzgado Civil, citó a comparendo para el 23 de Mayo, a las 2 P. M., al curador del menor, a sus parientes y al Defensor de Menores. M-7

EN EL RECLAMO PRESENTADO por don Marcial Martínez, sobre avalúo de sus propiedades, citó el 4.o Juzgado a comparendo para el 5 próximo, a las 10 A. M., a la Dirección de Impuestos Iternos, a la Municipalidad y al reclamante.—El Secretario. 6-M

EN EL RECLAMO DE AVALUO de la propiedad de la calle Santa Isabel 316 a 322, interpuesto por don Jorge Cuellar, el Primer Juzgado Civil citó a comparendo para el 6 de Mayo a las 10 A. M., a la Dirección de Impuestos Internos, a la Municipalidad de Santiago y al reclamante.— Lira, secretario. M-6

RECLAMO AVALUO. — POR REsolución del 2.o Juzgado Civil, cítase a comparendo para el 7 del presente a las 4 P. M., a la Dirección de Impuestos Internos, Municipalidad de Santiago y a don Alejandro Valdés, en el reclamo de avalúo que éste ha deducido de la propiedad Erasmo Escala 1872 esquina Cienfuegos. M-6

RECLAMO DE AVALUO.—POR DEcreto del señor juez del cuarto Juzgado civil de esta ciudad recaído en el expediente de reclamo de avaluos de don Emilio Cuevas respecto de su propiedad de República N.o 41, se ha citado a comparendo al interesado, a la Dirección de Impuestos Internos y a la I. Municipalidad para el 12 del presente mes de Mayo, a las 3 P. M.—El secretario. 7-M.

EL 8 DE MAYO, A LAS 3 P. M., SE rematará la propiedad, Matucana 563. Mínimum: $ 32,100, antecedentes, secretaría 3.er Juzgado Civil, Juicio Ossandón con Rojas.

RECLAMO AVALUO N.o 38,736 Pascuala Baeza. 2.o Juzgado civil. Por formulado el reclamo, cítase por carta certificada y por avisos en diario "La Nación", a la Dirección Impuestos Internos, a la Municipalidad respectiva, al reclamante a comparendo para el 7 de Mayo a las 30 P. M. 7-M.

EN SOLICITUD D EDON ALFREDO Cañas O'Ryan, reclamando del avalúo de la propiedad de la calle de San Pablo N.o 3818 (San Pablo 3728), el primer juzgado de letras citó a comparendo al reclamante, Dirección de Impuestos Internos y Municipalidad respectiva, para el 10 de Octubre a las 10 A. M. — El Secretario. -M

EN EL RECLAMO DE AVALUO DE doña Victoria Freire, por la propiedad, 10 de Julio 77, el 5.o juzgado cita a comparendo a la Municipalidad Dirección de Impuestos Internos y reclamantes, para el 9 del corriente. — A la 1 y media. 7-M

EN PRESENTACION DEL SEÑOR Thomas Pulcell, reclamando el avalúo de las propiedades, Porvenir 27|37, Cuevas 895, República 589|91, C. Henríquez 1002|10 y Echaurren 604, el Primer Juzgado ordenó citar a comparendo al reclamante a la Municipalidad respectiva y a la Dirección de Impuesto Internos para el 13 del presente, a las 10 A M. 7-M

EN PRESENTACION DEL SEÑOR Thomas Purcell, reclamando el avalúo de la propiedad Av. Irarrázaval 1940|66, el Primer Juzgado ordenó citar a comparendo al reclamante, a la Dirección de Impuestos Internos y a la Municipalidad respectiva para el trece del presente, a las diez A. M. 7-M

DOÑA JULIA ESPOZ. G., RECLAma avalúo propiedad Lo Gallo, comuna Las Condes. El 5.o Juzgado cita a comparendo para el nueve del actual, a la una y media P. M., al reclamante, Dirección I. Internos y Municipalidad respectiva. 7-M

EN EL RECLAMO QUE POR EL avalúo de la propiedad situada en la calle Santo Domingo N.o 255-57, ha interpuesto doña Melania Herrmann v. de Thieroldt ante el Quinto Juzgado Civil, se ha ordenado citar a comparendo al reclamante, a la Municipalidad respectiva y a la Dirección de Impuestos Internos, para el 9 de Mayo, a la 1 1|2 P. M. 7-M

NOTIFICACION JUDICIAL: EN EL expediente ejecutivo que doña Rebeca Matte de Iñiguez, sigue en el 4.o Juzgado Civil de Santiago contra don Eliseo Barraillé, don Arturo Claro Prieto, corredor de comercio, Bandera 230, mandatario de doña Rebeca Matte de Iñiguez, solicitó en lo principal del escrito de fs. 5, se despache mandamiento de ejecución y embargo, contra don Eliseo Barraillé, comerciante, domiciliado en esta ciudad, a fin de que pague en el acto del requirimiento la cantidad de un mil ochocientos cincuenta pesos, intereses y costas, por precio insoluto del sitio N.o 52 del plano de la Población Sánchez, que la Sociedad Pedro Iñiguez y Cía., vendió al señor Berraillé, por escritura de 4 de Diciembre de 1911 ante el Notario Campino; en el primer otrosí designó como depositario provisional al señor Benjamín Claro Velasco, en el segundo otrosí, delega poder en don Gustaco Claro Salas; en el tercer otrosí, pide notificación por los diarios; en el cuarto otrosí, pide que en el momento de la notificación se requiera al señor Barraillé para que en el plazo de cuatro días, designe domicilio en el recinto urbano de la ciudad bajo el apercibimiento Civil y en el quinto otrosí, señala como bienes para el embargo, el sitio N.o 52 de la Población Sánchez. El Juez decretó el 27 de Mayo de 1923; a lo principal: 1.o, 2.o, 4.o y 5.o otrosíes, como se pide y nómbrase depositario provisional a don Benjamín Claro Velasco, propuesto por el solicitante y bajo su responsabilidad y al 3.o, "vista al señor Promotor Fiscal". Usese papel de cuarenta centavos". Por resolución de 17 de Abril de 1924, el Juez accedió a la notificación por los diarios pedida a fojas 5 en el tercer otrosí, debiéndo hacerse las notificaciones por tres veces en los diarios "La Nación" y "Las Ultimas Noticias" y una vez en el "Diario Oficial" y por resolución de 25 de Abril de 1924, accedió que la publicación se hiciera en extractos redactados por el Secretario. En cumplimiento de estas resoluciones, notifico por la presente publicación al señor Eliseo Barraillé de todas las actuaciones referidas y lo requiero para que pague a doña Rebeca Matte de Iñiguez la suma de mil ochocientos sesenta pesos ($ 1,860,00), intereses correspondientes y costas.—El Secretario. 3-M

DON OCTAVIO LARRAIN REclama avalúo propedad calle Lezaeta 500|10. El 5.o Juzgado cita a comparendo para el 16 del actual, a la una y media P. M. al reclamante, Dirección I. Internos y Municipalidad respectiva. 7-M

EN EL RECLAMO QUE POR EL avalúo de la propiedad situada en la calle Rosas N.o 2244 ha interpuesto don Francisco von Plate, ante el Quinto Juzgado Civil, se ha ordenado citar a comparendo al reclamante, a la Municipalidad respectiva y a la Dirección de Impuestos Internos, para el 9 de Mayo, a la 1 1|2 P. M. 7-M

EN RECLAMACION AVALUO DEL Convento de San Agustín, de Santiago, relativo a la propiedad El Buen Consejo, de la comuna Yungay, el señor juez del 2.o juzgado civil citó a comparendo al director de Impuestos Internos, a la Municipalidad respectiva y al reclamante, para el 7 del presente, a las 4 y media P. M. — El Secretario. 7-M.

NOTIFICACION: POR DECRETO del 5.o Juzgado Civil, en el reclamo de avalúo de la propiedad, Chiloé N.o 1987, cítase a comparendo para el 9 de presente, a la 1 1|2 P. M., a la Dirección Impuestos Internos, Municipalidad y reclamante. D. Gregorio Mauriz.—El secretario. 7-M

MAQUINARIAS

COMPRO MAQUINA SINGER BObina, en buen estado, o los boletos de ellas. Pago buen precio. L. J. K. Casilla 2282. 10 M

A DELICIAS 2215 DIRIGIRSE cuando necesite vender, comprar máquinas ocasión. Junio 3

CAJA REGISTRADORA COMPRO de ocasión. Ofertas, Casilla 3535. 6 M

MAQUINAS DE ESCRIBIR CONTInental, vendemos facilidades pago. Huérfanos 1057. 6 M

MAQUINAS ESCRIBIR VIAJERAS Remington, vendemos. Huérfanos 1057. 6 M

MAQUINAS CALCULADORAS Triumphator, vendemos, Huérfanos 1057. 6 M

MAQUINAS ESCRIBIR COMPOSTUras especialistas. Huérfanos 1057. 6 M

MAQUINAS ESCRIBIR TODAS marcas vendemos ocasión. Huérfanos 1057. 6 M

UNDERWOOD COMPRO DE OCAsión. Casilla 3535. 6 M

SE VENDE CAJA REGISTRADORA de seis cajones en perfecto estado. Bandera esquina Catedral. 5-A.

MAQUINA CORONA VENDO. SAN Diego 143. 6-A.

OCASION VENDO EJE CIGUEÑAL y block en buen estado para auto. Diez Julio 370. 5-A.

OBJETIVO HELIAR 4.5 DE 30 cm., obturador metálico, estuche cuero y accesorios regala por $ 870 por viaje. Estado 252, altos. 6-A.

MAQUINA FOTOGRAFICA 6 1|2 por 9, con lente Zeiss, chasis almacén y bolsón por viaje vendo $ 180. Estado 252 altos. 6-A.

SE VENDE UN TORNO MECANICO para fierro, 1 fragua, 1 yunque, 1 banco carpintero con tornillo mecánico de fierro, 1 estante con herramientas. Serrano 378, de 12 a 1.30. 6-A.

COMPRO MAUINA FOTOGRAFICA profesional, precio ocasión. Correo 7. Julio Johnson. 6-M

DUEÑOS PANADERIAS. — LA Fundición Francesa, se trasladó 120 General Bustamante, lado Estación. Providencia: Ofrece sobadoras revolvedoras, útiles hornos. 8-M

VENDO DOS MAQUINAS ESCOBEras y una caja escritorio. Ibáñez 349. 7—M.

MAQUINAS COSER SINGER. VENta y composturas atiendo a domicilio. Cochrane 442. 7-M.

EL ALMACEN DE MAQUINAS DE coser La Legítima, Anafes, Svea, Primus, Sopletes y Cautines, atiende provisoriamente a su clientela en San Diego 106. Augusto Graf.

¡BARATISIMO! VENDENSE DOS máquinas de escribir, buen estado, cortaplumas finos, suecos, molde prensa, baldosas, cemento, roldana grande, fierro, también mamparas y estante cigarrería. Verlos: Agustinas 1152. M-6

VENDESE MAQUINA TEJER N.o 12 en $ 650. San Diego 141|. 8M

VENDO DE OCASION MAQUINA de coser Singer, de pie. Amunátegui 776.

TRANSMISIONES, DESCANSOS DE bolitas, poleas, correas, bomba para pesos, vende. S. Francisco 248.

CUCHILLAS PARA CEPILLADORA, importadas, correas doble suela, barata, vende, San Francisco 248. 8-M

MAQUINA IZQUIERDA APARADOra Singer, otra de trompa vendo baratísima. Nataniel 1175. M-7

VENDO TORNO MECANICO, BANco, serrucho, canteadora universal, tupí fresadora y varios artículos Domoyko 235 A. 7—M.

MATERIALES DE CONSTRUCCION

40 000 BALDOSAS DE 4 CENTIMEtros, especial para garages, realizo. Lira 715. Mayo 31.

VENDO PLANCHAS DE ZINC NEgro. Nataniel 291. M-6

VENDO DOS MAMPARAS, NUEvas, y calentador de gas, Nataniel 291. M-6

VENDO TABLAS: 1x10; id. 1x8; id. 2x10. Raulí de Curacautín, Madrid 1486. M-11

SE VENDE BONITA MAMPARA, Y un bambú grande, San Isidro 65. M-6

FIERRO INGLES GALVANIZADO para techo marca E. M. N., de 6-9 y 10 piés se vende muy barato gran partida. Maturana 662. De 2 a 4. 10-A.

SE VENDE UNA MAMPARA NUEva 1.20 por 3 metros. Agustinas 517. 6-A.

OCASION VENDO PUERTAS DE calle, y balcones de fierro, Santa Rosa 827. M-8

TECHO ACANALADO $ 3, PLANcha grande, Bandera 78, oficina 19. M-10

SE VENDE ADOBES Y CABRA LEchera. Población Vista Hermosa, entre Recoleta y El Salto, Avenida Chile N.o 417. 7-M

EL MEJOR TECHO ACANALADO alemán, plancha grande, pídalo en fábrica Cochrane 1451. 10 M

MOSAICO CULAQUIER DIBUJO; gradas, tubos cemento, tierra colores para baldosas. Lira 715. 31 M

CONTRATISTAS ADOBES NUEVOS vendo mil. San Diego 291.

ZINC INGLES DE 6-7 PIES VENDO de ocasión, a $ 70 quintal. San Pablo 3018.

VENDO GRAN PARTIDA PLANchas zinc blanco acanalado, $ 12 planchas, otra partida negro, baratísimo. Patricio Lynch 886. 7-M

LIBROS Y ESTAMPILLAS

MEMORIA MINISTERIO HACIENda, año 1850-1892-1900-1903 y 1905, compro. Santa Rosa 817. 2-M

HISTORIA DE SANTIAGO, POR B. Vicuña Mackenna, 2 volúmenes, compro. Santa Rosa 817. 7-M

LIBROS, COMPRO. SAN DIEGO 105. 5-Junio

TAINE, "ORIGENES FRANCIA ontemporánea", vendo. Brasil 545.

MEDICINA

POLICLINICA PARA EMPLEADOS y obreros de modesta renta. Gonorreas, prostatitis crónica, impotencia, infecciones, masajes. Facilidades pago. Mapocho 2776

GONORREAS NUEVAS, ANTIGUAS, impotencia, sífilis, infecciones prostáticas en ambos sexos, curación radical garantizada, en pocos días. Sistema nuevo, propio. Atiende enfermos provincia por correspondencia. Toda consulta gratis Facilidades de pago. Diariamente, de 9 A. M. a 7 P. M.; nocturna: 8 a 10. Festivos, de 9 a 12. San Antonio 41, casilla 2756. Clínica y Laboratorio Médico, Dr. Lefevre. Teléfono 2543. 14 M

EUCALIPTUS GLOBULUS, ARCmos dealbata, jazmines, kentias, vende. Balmaceda 739. 10 M

EUCALIPTUS GLOBULUS, ARCmos, dealbata, jazmines, kentias, vende Balmaceda 739. 12 M

EUCALIPTUS GLOBULUS, ARCmos, dealbata, jazmines, kentias, vende, Balmaceda 739. 13 M

LA IMPOTENCIA, LA DEBILIDAD, sexual, la neurastenia, se curan con Bismolán. Se vende Botica Bentjerodt y Klein. 29 Jul.

ACIDEZ DEL ESTOMAGO SE CUra radicalmente tomando Neutraon. 1.o-Junio

¡CANOSOS! NO BOTEN PLATA EN comprar tinturas desconocidas. Compren únicamente la Tintura Vegetal Herz, que se vende en Angamos 275, entre Lira y Maestranza, que tiene la garantía de probarla ántes de comprar, Frasco: $ 5. M-15

MASAJE MEDICO.— ELECTRICO Francisco Lenti, estudios en Italia. Especialidad enfermedades articulares, parálisis, reumatismo, neuralgias, úlceras, tumores cancerosos y de vientre. Consultar de 2 a 5 Arauco 881. 31-Julio

DR. SILVA PORTALES, MEDICO homeópata. Consultas 9 a 12 y 2 a 5. Delicias 880. 5—A

GONORREAS, AUNQUE ANTIGUAS estrechez, orquitis, curan radicalmente, Glóbulos Pérsicos. Boticas surtidas. 12-M

PERSONAS AGOTADAS FISICA Y mentalmente, nerviosas, neurasténicas, cansancio cerebral, insomnios, anemia, raquitismo, impotencia. El mejor tónico Cerebrol: Boticas surtidas. 12-M

CLINICA DENTAL: SE HACEN extracciones absolutamente sin dolor. Planchas, puentes, tapaduras. Facilidades pago A. Prat 57.. 8-M

ENFERMOS ESTOMAGO (ACIDEZ, dispepsia, debilidad y úlceras); diñones, hígado, vegiga e instentinos, sanarán con "Te Araucano". Valor: $ 2.50. Provincias $ 3. Bandera 140, oficina 4. 16-M

MUEBLES

COMPRAMOS MENAJES CASA, toda clase muebles, pianos, plaquées, joyas. Atendemos a domicilio. S. Diego 460. Teléfono 1036. El Aguila. 2-J

ANTIGUEDADES, LINDO APArador, bombé, raíz caoba, juego mesos talladas, 6 sillas imperio tapiz, crin, piana bombé, peinador-escritorio, ropero imperio, cómoda, plaquées, lozas, vendo ocasión, Jofré 353. A. A-4

VENDO MUEBLES, PLANTAS, lámparas y ganchos de gas, en perfecto estado, verlos Huérfanos 1993. M-8

SE VENDE LINDA CUNA IMPORtada, San Francisco N.o 352. 8—M.

VENDO MUEBLES POR VIAJE. Maipú 161, al llegar Avenida Portales. 6—M.

PRECIOSAS MESAS TALLADAS, verdaderas obras de arte absolutamente señoriales para regio hall y otros muebles de mérito, vende baratísimo por viaje a Europa. Estado 252 altos. 8—M.

PIANO PLEYEL, MEDIA COLA, véndese urgente. Cóndor 1041. Casa C. 6—M.

PIANO ALEMAN, CUARTO COLA, vendo Cóchrane 181. 6—M.

PIANO ALEMAN, TRES PEDALES poco uso, véndese. Tarapacá 812. 6—M.

AUTOPIANO NUEVO Y PIANO DE estudio, vendo, verlo de 1 a 6. Santo Domingo 1923. 7—M.

AMOBLADO SALON, REGALASE. Santa Isabel 332. 6—M.

COMPRO PIANOS CUALQUIER uso indicar marca. Miraflores 571. 6—M.

RICO PIANO ALEMAN, MAQUINAria bronce véndese baratísimo. Maestranza 94.

VENDESE MEDIO AMOBLADO, casi nuevo, barato, Grajales 1932. M-7

COMPRO AMOBLADO COMEDOR, mesa correderas, salón, piano, alfombrados, dormitorio, muebles antiguos. Pago bien. Casilla 3056.

CAMBIO RESIDENCIA, JUEGO comedor, barato. Madrid 1313.

VENDO CATRE NIÑO, SOMBREREra, pantallas, cosas casa, cocina, alcohol, etc. Esperanza 555-20.

PIANO SE VENDE DE ESTUDIO, Almirante Barroso N.o 985. 8-M

MUEBLES COMEDOR Y DORMITOrio. Véndese. Ocasión, Jofré 387. 8-M

VENDO CATRE DOS PLAZAS. San Francisco N.o 654. M-8

SI SU VICTROLA O GRAMOFONO no le funciona, diríjase inmediatamente a Delicias 461, donde será atendido personalmente por un especialista en el ramo. Trabajos garantizados.

VENDO OCASION: ROPEROS CON lunas biseladas, peinadores, cómodas, veladores, catres fierro, catres bronce, aparadores, trinches, mesas correderas, sillas comedor, cocinas económicas, medios amoblados salón, sofáes, cortinas, espejos. San Francisco 106.

POR VIAJE VENDO AMOBLADO comedor, sillas cuero importado, alfombra, cortinaje tul, espejo, calentador Vesuvius. Huérfanos 1886. 7-M

AMOBLADO SEDA, NUEVE PIEzas, $ 300; cortinajes iguales, $ 150; dos banquetas iguales, $ 50; amoblado marroquí, $ 180; dos estantes libreros, $ 120; ropero con espejo grande, $ 170; cómoda mármol plomo, $ 70; guardarropas americano, desarmable, $ 150; otro, $ 80; peinador grande, mármol, espejo, 120 pesos; rica cocina, caldero cobre, $ 200; otra caldero zinc, $ 80. San Isidro 546.

OCASION VENDESE JUEGO COmedor inglés, marquetería; sillas tapizadas, Diez de Julio 734. 11 M

MUEBLES, OFRECEMOS EN Cualquier estilo, precios muy ventajosos, entrega inmediata con grandes facilidades pago. Consulte nuestras condiciones. Antigua Fábrica Nacional de Muebles. Copiapó 1050, entre Prat y San Diego. 22 M

MUEBLES FINOS, COMEDORES, dormitorios, salones dorados, vende Fábrica Nataniel 464. 15 Jul.

COMPRO CATRES, COLCHONES Y muebles usados. Castro 528. Teléfono 268. (Parque). 16 M

TECHO ACANALADO 1.30 PLANcha vendemos. Avenida Subercaseaux 668. Frente Hospital. 15 Jul.

VENDO DOS VICTROLAS, UNA grande y chica; ricas marcas. Bilbao 21.

PIANOS ALEMANES CON FACILIdades de pago y de estudio, desde $ 1,000. Ahumada 31.

POR URGENCIA VENDO BARATISImo rico autopiano nuevo, muebles salón, dormitorio, escritorio, comedor, cocina económica y varios otros. — San Ignacio 169.

VENDO OCASION POR MUDANza, buen amoblado salón, nuevo, piezas, felpa granate, máquina escribir nueva carro largo y otros muebles. —Santa Elena 864.

NECESITO ARRENDAR UN PIAno. Nataniel 2024.

COMPRO BOLETOS DE MUEBLES y catres. Recoleta 1029.

REGIO ESPEJO LUIS VI, AVEriado, véndese de ocasión. Nataniel 24. 7-M

PIANO VERTICAL, CLAVIJERO bronce, perfecto estado, véndese mil quinientos pesos. Ahumada 119. 5—M.

PIANO "BLUTHNER" FORMATO grande, perfecto estado, amoblado dormitorio, comedor y escritorio, véndese de ocasión. Ahumada 119. 6—M.

ROPERO GRANDE CON ESPEJO. Vendo. San Diego 807. Frutería. 6—M.

VENDO ESCRITORIO Y MEDIO amoblado de salón. San Pablo 2641. 7-M

VENDO VARIOS CATRES, EN ROzas 2020. 7-M

SE VENDEN VARIOS MUEBLES. Madrid 991. 16-M

OCUPACIONES (Ofrecen)

JARDINERO SOLO, RECOMENDAdo se necesita. Tratar 2 a 4, Irarrázaval 2305. M-7

PRENSISTA PEDAL, COMPETENte, $ 60 semanales; trabajo permanente. Rosas 2686.

ENCUADERNADOR COMPETENTE necesita. Bascuñán 457. M-6

MARJINADOR PEDAL NECESITO. Nataniel 548.

PRENSISTA PEDAL NECESITA la Imprenta "El Globo", San Isidro 59. 7-M

MARGINADOR LITOGRAFO, NEcesito. Rosas 2253. M-6

CAJISTA Y PRENSISTA NECESIta La Economía, San Pablo 1433.

PRENSISTA Y ENCUADERNADOR se necesitan. Avenida Matta 930. Inútil si no son cumplidores. 15-M

ENCUADERNADOR LIBROS EN blanco, ayudante encuadernador, buen remendista y timbrador en relieve necesítanse. San Diego 55.

RELOJERO, PAGO $ 10 DIARIOS Relojería Francesa. Curicó. 6-A

NECESITO PIANISTA PARA CENtro. Pedro Lagos 636. 11-M

MECANICO SE NECESITA PARA taller de imprenta, inútil presentarse sin buenas recomendaciones. San Francisco 465. M-6

NECESITO ALBAÑILES A TRATO. Nataniel 291. M-6

REPARTIDOR DE CARNE, QUE sepa despostar, necesito, sueldo $ 150. Catedral 1565. 7-M

IMADORES Y PULIDORES EN bronce necesito Ñuble 726. 6-M

SE NECESITAN BRONCEROS, LImadores y oficiales caldereros. Erasmo Escala 3096. M-6

SACADOR PUNTERAS QUE SEPA correr fierros necesito. Avenida Matta 364. 11-M

20 ZAPATEROS PARA CALZADO estaquillado necesito, se paga $ docena, bajo y francés, Alameda 2459. 6-M

NECESITO PELUQUEROS, MAPOcho 2021. 11-M

CORTADORES CUERO PARA CALzado necesitamos. Rosas 3225. M-6

OFICIAL LIMADOR EN BRONCE necesito, General Bustamante

JOVEN ENTENDIDO TRABAJO oficina buena letra y escriba a máquina necesito, dirigirse por escrito a H. H. Casilla 57.

ZAPATEROS BLACK NECESITO para hombre, señora y niñitas. Chacabuco 749.

BUEN COMPOSTURERO ROPA DE hombre. Santa Rosa 186.

REPARTIDOR CARNE, QUE SEPA su oficio, se necesita. Catedral

CHAUFFEUR SE NECESITA EN San Antonio 741.

NECESITO HERRERO CARROCEro y oficiales. Exposición 23.

NECESITO PELUQUEROS COMPEtentes. Peluquería Alfonso XIII Av. Irarrázaval esquina V. Mackenna. 10-M

NECESITO UN ASENSORISTA CON recomendaciones. Plaza Hotel, Plaza Armas. 6-M

NECESITO UN JOVEN PARA MAnejar carretela, prefiero tenga carnet y permiso. Diez de Julio 6-M

NECESITO ZAPATERO COMPOSturero. Independencia 1574. 6-M

GASFITER NECESITO PARA POlolito urgente. San Antonio tos.

ARMADORES BLACK, NECESITO San Diego 1028.

ARMADORES BLACK NECESITO San Diego 1028.

TRES HOJALATEROS, DOS GASfiter competentes y oficiales necesito, Curicó 82.

SE NECESITA GUARDIANES PAra la policía de Maipú, se prefiere licenciados de carabineros, Ejército o policías, presentarse en la Comandancia de Maipú.

NECESITO JOVEN SIN PRETENsiones, entienda abarrotes. Independencia 2199.

NECESITO COSEDOR PLANTIllero o composturero. San Ignacio 665.

CORTADOR COMPETENTE NECEsito Irarrázaval 707.

EMBALDOSADOR COMPETENTE necesito. Quintana 373. Ramón rrealba.

CARPINTERO NECESITO. PUENte 625. 6-M

PINTOR NECESITO. AVENIDA España 781.

GASFITER NECESITO. BANDERA 862.

CAJERO, CARROCERO COMPEtente necesito Maestranza 951. 6-A.

No hay sino un medio rápido y seguro de obtener el obrero o empleado que Ud. necesita: un AVISO ECONOMICO en "LA NACION"

THE CHILIAN SOLDADURAS ELECTRICAS

Ponemos en conocimiento del público, automovilistas, industriales y agricultores, que estamos listos para soldar cualquiera pieza de metal, sea de fierro fundido, acero, fierro dulce, aluminium, bronce, cobre, etc., etc.

Nuestros trabajos son garantidos y nuestros precios son equitativos.

Servicio domiciliario, fuera de la ciudad, por camión automóvil.

Chassignolle y Contreras. — García Reyes 37.

HERRERO CARROCERO COMPEtente para la 1.a fragua necesito.— Maestranza 954. 8-A.

ZAPATERO BUEN COMPOSTURERO necesito. Cumming 374.

CARPINTERO MUEBLISTA Y BARnizadores necesito. Lira 565.

LIJADOR DE PLANTAS SE NECEsita. Fábrica de Calzado, Santa Victoria 324.

EMPLEADO 15 O 16 AÑOS NECEsito. Bandera 191. 7-M.

EMPLEADO 15 O 16 AÑOS NECESIto. Sevilla 1231. 7-M.

NECESITASE BUEN MAESTRO pintor de automóviles. Pedregal 7.

NECESITASE MAESTROS COMPEtentes en muebles asépticos. Pedregal 7.

APRENDICES CERRAJEROS NEcesítase. Pedregal 7.

TAPICERO NECESITO. RANCAGUA 79.

CARPINTERO DE BANCO NECESIto. Santa Isabel 382.

EMPAPELADOR NECESITO. MOrandé 730.

MAESTROS VIDRIEROS Y OFIciales necesitamos. Pagamos buen sueldo. Compañía 2015. 7-M.

SE NECESITA CARPINTERO. SAN Diego 1598.

NECESITO JOVEN PUEDA DESempeñar oficio en sastrería. Merced 773. 7-M.

SE NECESITA UN MAESTRO VElero. Bandera 650.

DOS EMPLEADOS Y TRES SEñoritas de confianza, urjente, necesito, Venegas Salas, Plazuela Santo Domingo. M-6

NECESITO COMPETENTES COSitureras, sepan cortar. Tienda ropa blanca, Rosas 1007. M-7

TORNEROS NECESITA, FUNDIción Torretti, San Ignacio 500. M-8

JOVEN DE 18 A 20 AÑOS, COMPEtente en teneduría de libros, necesítase. Delicias 2628. M-6

PANADEROS Y APRENDICES NEcesito. Maestranza 601. M_7

CORTADORES DE FORROS NECEsitamos. Nueva Valdés 927.

ZAPATEROS BLACK Y ESTAQUIllado necesito. San Diego 1333. M_20

EMPLEADOS COMPETENTES PAra la venta de calzado, necesito. Delicias 3089. M-6

SE NECESITA UN TORNERO DE madera. Esperanza 36. M-6

ZAPATERO HAGA TODA CLASE de composturas y nuevo, necesito. Portal Granello 33. M-6

NECESITAN ENLUCIDORES Obra. San Pablo 1616. M-6

ZAPATEROS ESTAQUILLADO DE hombre, necesito. San Alfonso 414. M-6

NECESITO MAESTRO GASFITER y hojalatero. Santa Elena N.o 1095. M-7

AGENTES ACTIVOS FORMACION Club, fianza, 50 pesos buena comisión. Necesita Moneda 1050.

NECESITO CHOFER RECOMENDAdo para góndola Republic, indispensable haya trabajado en góndola. Recoleta 187.

OFICIALES TAPICEROS DE muebles necesito. Garage Vergara 99. M-8

NECESITO VENDEDORES CON garantía para artículos tejidos, pago buena comisión. Maule 1075. M-7

NECESITO CARRETELERO CON recomendaciones. Arturo Prat 1808.

VENDEDOR DE ESCOBAS NECEsito. Nataniel 2024.

MAESTRO PASTELERO Y AYUdante, necesita la Victoria. Independencia 831. 8-A

NECESITO VENDEDORES PARA artículo muy vendible. San Pablo 2206. 7-M

PELUQUERO, CON HERRAMIENtas, necesito. Santa Rosa 310. 7-M

SE NECESITA TENEDOR DE LIbros, de 18 a 20 años edad. Dirigirse: Edificio Aristía, 3.er piso. Oficina 11, de 9 a 10.

SE NECESITA CARRETELERO EN la Escuela de Artes y Oficios. 8-A

PELUQUERO NECESITO. SAN PAblo 1187.

CARRETELERO CON CARNET ENtendido reparto bodega, necesito. San Diego 1276.

TORNEROS NECESITO, TORNERIA Modelo. Prat 747.

NECESITO UN ALBAÑIL PARA un pololo, presentarse Maule 858. 6—M.

BARNIZADORES, NECESITO. GARcía Reyes 146.

NECESITO UN CORTADOR SAStre, competente. San Diego 1356. 9—M.

OFICIALES Y COSTURERAS SAStres, necesito. Diez de Julio 1345. 6—M.

OFICIAL BARNIZADOR, NECESIto. Recoleta 371.

ZAPATEROS BLACK NECESITO. Maipú 63 M-7

CORTADOR DE CALZADO POR LA semana necesito. Unión Americana 57

NECESITO CANTANTE Y BAILArinas. San Pablo 1996.

NECESITO ZAPATEROS ESTAQUIllados, cosidos. Grajales 2780. M-6

OFICIALES SASTRE, VESTONEras ayudantes, necesito. Bulnes 11.

ARMADORES DE BLACK PARA hombres y niños. Estaquilladores para hombres, niños, señoras y niñas y aparadoras necesitamos. Prat 1342. 6A

CABALLERIZO CON RECOMENDAciones necesita. Panadería Cervantes Pinto esquina Escanilla. 6-M.

ARMADORES, TIRADOR DE CORtes, aparadoras necesita fábrica de calzado, Delicias 3701. 6-A

NECESITO TONELERO. SAN DIEgo 1671. M-7

SE NECESITA NIÑO DE 12 A 14 años para los mandados con recomendaciones. Tratar Alameda 111. 31-M.

MAESTROS ELECTRICISTAS, NEcesito maestro electricista, Morandé 111. De 10-11 A. M. M-6

NECESITASE UN PANADERO competente, Avenida Valdivieso 450. M-7

FARMACEUTICA PARA REGENtar botica, aquí o en provincias, se ofrece. N. N. O. Correo N.o 12. M-8

NECESITO JARDINERO JAPONES competente. Tratar: Llano Subercaseaux 280. M-6

BARNIZADOR DE MUEBLES, NEcesito. San Isidro 609. M-6

GASFITER MAESTROS Y OFICIAles necesito. Agustinas 2416. 7-M

HOJALATEROS MAESTROS Y oficiales necesito. Agustinas 2416. 7-M

CARPINTERO TRATO NECESITO. San Francisco 963.

MAESTROS GASFITERS COMPEtente necesito. Santo Domingo 2014. 7-M

NECESITO MECANICOS COMPEtentes en automóviles, lavador de automóviles y porteros. Río Janeiro 466. 7-M

ZAPATERO COMPOSTURERO NEcesito. Cienfuegos 278.

OFICIALES SEGUNDOS FABRICA de cocinas necesita. Carmen 315. 9-M

ALBAÑIL COMPETENTE, NECEsito. Riquelme 33. 7-M

CARPINTERO BUENO, NECESIto. Riquelme 33. 7-M

JOVEN SE NECESITA PARA COpero, con cama adentro, Club Alemán. C. Catedral 1049.

PASTELEROS COMPETENTES SE necesitan. Delicias 835. 7-M

BUENOS VESTONEROS Y NIÑO para mandados, necesito. Miraflores 150; pago buen precio 7-M

NECESITO CABALLERIZO COMpetente, con recomendación. San Diego 2126. 8-M

NECESITO PELUQUERO.—J. Valderrama. San Antonio 420.

NECESITO BARNIZADOR. MIRAflores 567.

MAESTRO TONELERO, TRABAJO al día, necesito. Viña Prá, paradero 12, carros a Lo Ovalle, 8-M

NECESITO GASFITERS Y AYUdante, adelantado; buen sueldo. Rancagua 241-237.

HOJALATERO COMPETENTE, necesito; buen sueldo. Alonso Ovalle 1043. 7-M

NECESITO MAESTRO SOMBRERERO, composturero que sepa su oficio. Calle La Bolsa N.o 15.

TRABAJADORES, SALITRERAS, Iquique necesítanse 200. Salida Sábado 10. Dirigirse. Ríoseco, puente Bandera, frente Estación Mapocho. Señal Bandera blanca.

PANADEROS Y APRENDICES QUE señan algo necesito. Castro 432 8-M

NECESITO JOVENES ACTIVOS Y prácticos para el corretaje de ampliaciones fotográficas, en Santiago y provincias. Talleres fotográficos. Pascuñán Guerrero 53. 8-M

NECESITO OFICIALES DE HERRERO, majadores y banco. Ramírez N.o 38 A. 7-M

HOJALATEROS NECESITO, MArín 47 (casa 15).

NECESITO CARPINTEROS DE banco. Castro 409. 409 7-M

COLCHONEROS NECESITO. SAN Diego 9. 7-M

NECESITO CARRETELERO. SAN Pablo 1683.

CARRETELERO COMPETENTE para el reparto, necesito. Delicias 2867. 7-M

NECESITO EMPLEADO PARA EStablo, soltero, con recomendaciones, Arturo Prat 1185.

NECESITO ZAPATERO composturero, de hombre y señora. Recoleta 381. 7-M

NECESITO PELUQUERO DE FIRme. Hay buen trabajo. Salas 187. 7-M

CARPINTERO MUEBLISTA NECEsito. Santa Filomena 80.

ZAPATERO, COMPOSTURERO, NEcesito. San Ignacio 222.

NECESITO AYUDANTAS PALETOceras, modas. Huérfanos 1480.

NECESITO GASFITERS. MERCED 370.

PELUQUERO CON O SIN HERRAmientas, necesito. A. Barroso No 9.

MAQUINISTA PARA MAQUINA espigadora de maderas, se necesita Domeyko 2354. 7-M

NECESITO BUENOS PINTORES, Castro 107.

NECESITO MAJADOR COMPETENte, buen sueldo, Delicias 3594.

NECESITO EMPLEADO PARA CArretela, que sepa cargar carne, Delicias 3899. 8 M

ZAPATEROS ESTAQUILLADO DE hombre, y composturero, necesito. Bascuñán 116.

ZAPATERO COMPOSTURERO NEcesito, Maipú 84.

REMATADOR DE CALZADO NEcesita la Fábrica de Calzado Molina 51. 7 M

CORTADORES NECESITA LA FAbrica de Calzado Molina 51. 7 M

NECESITO OFICIAL RELOJERO adelantado. Alameda 1632. Corvalán.

CORREDOR DE FIERRO SE NEcesita, Fábrica de Calzado San Alfonso N.º 468. 7 M

NECESITASE TOCADOR BATERIA, competentísimo. Catedral 2208. M-7

ZAPATERO HAGA TODA CLASE composturas y nuevo, necesito. Portal Granello 33. M-7

PELUQUERO, NECESITO, MOLINA 462. M-6

JOVEN NECESITO PARA LOS mandados. Libertad 241. M-7

PINTOR JOVEN, NECESITO PARA fuera de Santiago. Tratar únicamente a las 12, Molina 221. M-6

NECESITO URGENTE SOCIO CApitalista trabajar carnicería, poseo instalación completa. Bandera 260, oficina 7, de 2 a 3.

MUEBLISTAS APRENDICES ADElantados necesito. Coquimbo 550.

BUEN CARRETONERO NECESITO, Av. Matta 1460.

CARPINTEROS Y TRABAJADORES necesito. República esquina Toesca.

NECESITO COLCHONEROS. DElicias 6.o 2718. 7-M

CARPINTEROS MUEBLISTAS COMpetentes, góticos y planos, necesítanse. Romero 3145.

TALLADOR MAESTRO COMPETENte, necesítase. Romero 3145.

HOJALATEROS, GASFITERS, aprendices, broncero, necesito. San Alfonso 22.

NECESITANSE CORTADORES CUEro, Fábrica Calzado. Chacabuco 554. 7-M

NECESITO PINTOR DE COCHES. San Pablo 1989.

MAESTRO PASTELERO Y DULCEro, necesítanse. Andes 3399. 7-M

NIÑO APRENDIZ CARPINTERIA para los mandados se necesita. Calle Esperanza 752. M-7

SE NECESITA UN MOZO QUE SEA casado, que sepa sacar leche, y un niño. Chacabuco 1041. M-6

BUENA POSTICERA NECESITO San Diego 236. 6-M

TEJEDORAS COMPETENTES REciben lana para tejer. San Diego 212. 6-M

SE NECESITA COCINERA RECOmendada, San Antono 830. 7 M

NECESITO MOZO DE PATIO. PLAza Hotel, Plaza Armas. 6—M.

NECESITA HOTEL AMERICA, MApocho 1090, joven sin pretensión para aseo del establecimiento.

MUCHACHO PARA MANDADOS, puertas adentro necesito. Claras 491. 7-M.

NIÑO DE TRECE O CATORCE años necesito, Corsetería Francesa, Moneda 819. M-7

MOZO SERIO PARA COMEDOR Y aseo necesito con buenas recomendaciones. Tratar de 1 a 2. Merced N.o 298. 7-M

NIÑO DECENTE CON RECOMENdación para el aseo de casa se necesito. San Antonio 148.

NECESITO MOZO PARA RESTAUrant y niña para cuidar guagua. Manuel Montt N.o 8, Providencia. 8-M

NIÑO PARA EL SERVICIO, NECEsito. Avenida Portales 2975.

SE NECESITA UN NIÑO DE 14, 15. Huérfanos 1063. 7-M

COPERO, NIÑO TRABAJADOR NEcesito, Club Nacional, Monjitas 881, presenearse después de las 4.

NIÑO GRANDE, MANDADOS, NEcesita, Biógrafo San Francisco, 178.

NECESITO NIÑO PARA POCA FAmilia. Nueva Andrés Bello 89, entrando Pío IX. 7-M.

NECESITO NIÑO MUY RECOMENdado, Maipú 118.

DOS OCUPACIONES: NIÑO ASEOS, mandados; costurera necesito, Vicuña Mackenna 660.

COCINERO O AYUDANTE, COMpetente, recomendado, necesito. Rosas 1178.

MOZO NECESITO, CON RECOMENdaciones. Ahumada 16.

MOZO PARA LAS PIEZAS, QUE sepa encerar, necesito. Teatinos 535.

MUCHACHITO CON RECOMENDAciones, cama adentro, necesito, San Martín 64. 7-M

NIÑO PARA EL ASEO NECESITO. San Diego 112.

NIÑO 15 A 18 AÑOS NECESITO para aseo y mandados, Delicias 3539.

NECESITO DOS MUCHACHONES para el servicio. San Alfonso 26.

NECESITO MUCHACHO 20 A 22 años para atender almacén, haya estado ocupado mismo ramo. Inútil presentarse sin recomendaciones. Benavente 362. M-7

NIÑOS PARA MOSTRADORES NEcesito San Isidro 1716. M_7

MUCHACHO PARA LOS MANDAdos y enseñarle pintor necesito. Teatro Mundial, Plaza Almagro.

SE NECESITAN NIÑOS GRANDES para el reparto. — Monjitas 867.

PETIT RESTAURANT, SAN PABLO 1115, necesita un mozo de comedor, con recomendaciones.

MUCHACHO DE CAMPO NECESIto, puertas adentro. Gálvez 171. Leña espino corta, seca, vende. — Gálvez 171.

MOZO CON BUENAS RECOMENDAciones casa mayorista. Presentadse. Puente 761.

NECESITO CHIQUILLO BIEN REcomendado para quehaceres de casa. Buen sueldo. Benavente 308.

NIÑO SIN PRETENSIONES, DE 10 a 12 años necesito. Bandera 127.

NIÑO PARA MANDADOS, CON buena recomendación, necesito. Ahumada 56, altos. Sastrería P. Escobar.

SE NECESITA UN MUCHACHO para aseo de Almacén. San Diego 106.

NECESITO MUCHACHONES PARA el servicio. San Antonio 435.

MOZO DE PATIO, SEPA SERVIR al comedor, con recomendaciones, se necesita. Dieciocho 182. 7-M

NIÑO PARA MANDADOS NECESIto, recomendado. San Diego 1149. 7—M.

NECESITO MUCHACHO SERVICIO, mandados. Lira 279.

MUCHACHO PARA SERVICIO DE garage, necesito; prefiero con madre para la cocina. Brasil 773.

NIÑO 14 A 16 AÑOS, PARA MOZO, necesítase. Delicias 847.

NECESITO MUCHACHO AYUDAR quehaceres bodega. Carreras 553.

SEÑORITA PARA MAQUINA EScribir se necesita en casa extranjera. Presentarse de 5 a 6 P. M. Estado 91, oficina 29. M-10

NECESITO COSTURERA. ARRATE 130. M-6

PELETERA, OFICIALES NECESITO pago $ 10, es inútil presentarse sin ser competente. Peletería Rosas 2222 6-A.

POSTICERA NECESITO URGENte, V. Mackenna 13. 6 M

APARADORAS COMPETENTES, necesito 50. Pago buenos precios, trabajo afuera. Andes 2711. M-7

Mme. MIRO, NECESITA BUENAS ayudantas modistas. Marcoleta 438. 6-M

CUIDADORA NIÑOS, MUY BUENA y recomendada, necesito. Serrano 174. 6-M

PERSONA FORMAL, SOLA, PARA lavado, aplanchado, que ayude quehaceres de casa, poca familia, necesita: Santo Domingo 628. 6-M

APARADORAS PARA CALZADO con recomendaciones para afuera necesitamos. Rosas 3225. M6

APARADORAS SE NECESITAN San Francisco 285. 6-M

NECESITO EXTRANJERA REGUlar edad, que sea sola, prefiero española. Concepción 924. 6-M

LAVANDERIA FRANCESA, MOLIna 74, almidonadora y planchadoras dobléz, necesita. M—6

NECESITO UNA JOVEN PARA cuidar niñita, con recomendación. Plaza Hotel, Plaza Armas. 6—M.

NECESITO APRENDIZA EN MOdas, Sazié 1954. Casa N.o 5. 6—M.

BUENA AYUDANTA EN MODAS, necesito. Serrano 322, Casita 11. 6—M.

MUY BUENAS COSTURERAS Y paletoceras, necesítanse. Monjitas 556. 6—M.

PREPARADORA MUY COMPETENte necesítase. Monjitas 556. 6—M.

NECESITO BUENAS LAVANDEras y aplanchadoras de dobles. Bulnes. 7-A

NECESITO AYUDANTAS VESTOneras, Gálvez 870. M-6

NECESITO AYUDANTA PARA LA moda. Copiapó 725.

NECESITO AYUDANTAS Y Aprendizas sastres, pago bien, Villa Teresa 612. M-7

SE NECESITAN COSTURERAS Y bordadoras competentes, Pedro de Oña (por Irarrázaval). M-7

SE NECESITA COSTURERA competentes, confección trajes, Vicuña Mackenna 79. M-7

ENFERMERA PARTICULAR, ofrese sus servicios nocturnos. San Francisco 850. M-8

MODAS, TRAJES DE NIÑOS, TEjidos de punto, necesítase tejedora a máquina, Galvarino 668, entrando por Santa Rosa. M-11

SEÑORITA NECESITO QUE ESscriba a máquina bien rápidamente. Teatinos 86. 7-M

NECESITASE AYUDANTA PARA costura. Sta. Rosa 259. 8-M

SEÑORITA ALGO INSTRUIDA, activa y trabajadora se necesita como aprendiza para un taller fotográfico industrial. Tratar: San Isidro 277. 7-M

TEJEDORA COMPETENTE NECEsito. Buen sueldo. Nataniel 511.

LAVANDERIA SANTA LAURA, Cochrane 934, necesita buenas camiseras. 7-M

TOCADORA ARPA O GUITARRA, necesítase. M. Rodríguez 997. 7-A

SEÑORITA QUE ESCRIBA RAPIdamente a máquina. Bandera 345. Oficina 2. De 3 a 6.

NECESITO COSTURERAS PARA ropa usada y vendedora de ropa. San Diego 125. 7-M

LAVANDERA COMPETENTE, CON recomendación, que viva en sitio, se necesita. Bueras 156 A., próximo Parque Forestal.

NECESITO BUENAS CORPIÑERAS, que hayan trabajado en buenos talleres. Merced 276.

NECESITO LAVANDERA, MATUCAna 59 A.

BUENA COSTURERA PARA LA moda, Maestranza 324.

BORDADORA EN BLANCO Y aprendiza deshilado necesito. Nataniel 454.

NECESITO COSTURERA COMPEtente modas. San Martín 835.

COSTURERAS NECESITO. HUERfanos 824. 8-M

NECESITO LAVANDERAS Y POSticeras de doblez. Pago bien. San Pablo 1063.

APLANCHADORA, DE FAMILIA, necesito. Victorino Lastarría 125. 7-M

APLANCHADORAS DE DOBLEZ Y posticeras, necesita, Lavandería La Cruz Roja. Compañía 1866.

APARADORAS COMPETENTES, Libertad 54. Casa 13.

NECESITO LAVANDERA, APLANchadora doblez. Calle Echaurren 55. M-6

SEÑORITA AYUDANTE PARA Sección Infantil, se necesita. Colegio Europeo. Delicias 2266. M-8

NECESITO APRENDIZA SASTRE. Moneda 2075. M-6

SEÑORITA PARA CIGARRERIA necesito. Tratar 3 a 4. A. Prat 1102. M_7

APARADORAS NECESITO. SAN Diego 1310. M_9

NECESITO BUENAS LAVANDEras y aplanchadoras doblez. Bulnes 7-A. M-6

NECESITO LAVANDERAS, APLANchadoras doblés. Calle Manuel Montt 2257. -M

NECESITO 200 COSTURERAS SEpan hacer delantares y pantalones. Bien recomendadas. Benavente 308. Esquina Grajales. 7-M

SEÑORITA BIEN RECOMENDADA necesitamos, que sepa escribir a máquina. Rosas 1081.

VARIAS COSTURERAS Y AYUDANtas en sastres y elegantes necesito. Marabini. San Antonio 41. 8-M

NIÑAS PARA APRENDIZAS, PUlidoras necesito, Rosas 2073.

PLANCHADORAS DE DOBLEZ necesita Lavandería Moderna. Echaurren 216.

AYUDANTA SASTRE NECESITO. San Diego 929, casa 8.

COSTURERA RECOMENDADA EN trajes señora, necesita: Vicuña Mackenna 860.

RESPUESTAS A NUESTROS LECTORES

LAS PERSONAS CUYAS CONSULTAS NO APAREZCAN RESUELTAS EN EL DIARIO, SERAN ATENDIDAS PERSONALMENTE POR EL REDACTOR DE LA SECCION, LOS DIAS LUNES, MIERCOLES Y VIERNES, DE 5 A 5.30 DE LA TARDE.

LIQUIDACIONES Y QUIEBRAS

Perjudicado. — Santiago.

1.o Un empleado con diez años de servicios en una casa importadora y que por liquidación o quiebra de ésta queda sin empleo ¿tiene derecho para cobrar una indemnización o desahucio?

2.o En caso de tenerlo ¿debe cobrar a sus antiguos patrones o a la junta liquidadora?

1.o Si no se le ha dado oportunamente conocimiento de la resolución de liquidar la firma, puede cobrar a título de desahucio una suma equivalente a un mes de sueldo. Con arreglo a las disposiciones del número 4 del artículo 2472 del Código Civil los salarios de los dependientes y criados por los últimos tres meses se pagan preferentemente, porque están incluídos entre los créditos privilegiados de primera clase. La indemnización cobrada por usted no goza de este privilegio; deberá en consecuencia aceptar lisa y llanamente la cuota que se señale en la sentencia de grado.

2.o Si se trata de una liquidación a la junta liquidadora; si de una quiebra, al síndico de la quiebra.

AVISOS LUMINOSOS

Interesado. — Santiago.

Aprovecho los servicios de su sección para que se sirva indicarme cómo y con qué deben pintarse las placas de vidrios destinados a la exhibición de avisos comerciales durante los entreactos de las funciones cinematográficas.

Se trazan los contornos del dibujo sobre el vidrio con tinta litográfica diluída en una pequeña cantidad de esencia de trementina y algunas gotas de barniz copal. Cuando el dibujo esté seco se tiñe con colores a la acuarela en pastillas desleídas en el líquido siguiente:

Agua.	10 gramos
Goma.	2 gramos
Azúcar.	1 gramo

a la cual se añaden algunas gotas de ácido fénico para impedir que se enmohezca.

CORILA

Pegada. — Santiago.

¿De qué nacionalidad es la poetisa Corila?

No conocemos entre las mujeres de letras contemporáneas, ninguna de ese nombre.

En los comienzos del siglo XVIII vivió en Italia una Corila, célebre por la variedad y extensión de sus conocimientos, por sus extraordinarias facultades artísticas, y sobre todo por la asombrosa facilidad con que improvisaba composiciones literarias del más diverso género.

Acogida en Roma con muchísima simpatía, se le admitió en todas las tertulias literarias de cierta importancia en donde hizo siempre alarde de su ingenio y de su raro talento. La Academia de los Arcades la recibió en el número de sus individuos, dándole el nombre de Corila; y fué con este motivo coronada con solemne pompa en el Capitolio de Roma.

Este altísimo honor, sin embargo, que hasta entonces sólo había sido la recompensa de los grandes ingenios y que apenas pudo alcanzar el Tasso, excitó contra ellas sátiras mordaces, fundada particularmente en la liviandad de sus costumbres, que correspondía en toda forma al espíritu de una mujer ardiente, apasionada y caprichosa, que no sabía o no quería como otras, disimular sus arrebatos de concupiscencia entre los pliegues de su falto manto de pureza y de honestidad.

Murió en Roma en Mayo de 1791, y la más celebrada de sus poesías es un canto en elogio de María Teresa emperatriz de Alemania.

IMPERMEABILIDAD DE LA GREDA

Susana. — Santiago.

¿Cómo impedir que el agua se filtre a través de las paredes de una jardinera de greda?

Revistiéndola con una capa de la siguiente composición:

	Partes
Resina laca.	20
Trementina de Venecia . .	5
Almáciga.	4
Alcohol.	60

ZENON.

Una verdadera sorpresa artística

Ofrece[illegible] mañana [illegible] la Comedia.

Debutará Isabelita Ruiz.

NECESITO TEJEDORAS. PRAT 579. 8-M

NECESITASE TEJEDORA A MAquina, en casa particular. Nataniel 247.

SE NECESITA APARADORA PARA calzado fino. Independencia 289.

COMPOSTURERA SASTRE NECEsito San Diego 1126.

CAJERA COMPETENTE SE NECEsita, en la sastrería El Faro. Delicias 3107.

SE NECESITA COSTURERA AYUdante sastre. San Pablo 2225. 7-M

NIÑA APRENDIZ DULCES, CAMA adentro, $ 40. Martínez Rosas 3168. 7-M

NECESITO SEÑORITA CON BUEnos informes, para la venta de mostrador, panadería. Buen sueldo. San Pablo 2158. 7-M

LAVANDERA A DOMICILIO NEcesita casa particular. Delicias 847.

LAVANDERIA "LA PERLA", SAN Pablo 1779, necesita camisera posticera.

LAVANDERA FRANCESA, MOLINA 74. Camiseras y posticeras necesito. M-7

NIÑA PARA POCO SERVICIO NEcesito; sueldo $ 40. San Isidro 261. 7—M

NIÑA PARA EL SERVICIO FAMIlia extranjera que sepa algo de cocina. Sueldo 40 pesos. Calle Esperanza 752. M-7

EMPLEADA, TODO SERVICIO, para casa de extranjeros, se precisa, presentar recomendaciones, calle doctor Bruner 688. M-6

NIÑA LIMPIA, CUIDAR GUAGUA y ayudar que haceres necesito. Av. Las Quintas 80. 6-M

NOURSE MUY COMPETENTE PAra cuidar niñito de un año, se necesita. Pago muy buen sueldo. Sto. Domingo 469. 6-M

NECESITO UNA EMPLEADA Y una persona que sepa trabajar en chancho. Delicias 3975. 6—A

NECESITO EMPLEADA PARA COmedor que haya estado en casa de pensión u hotel, con recomendación. Ahumada 83. 6—M.

NECESITO EMPLEADAS PARA Bar-Restaurant. Independencia 375. 6—M.

NECESITO EMPLEADA. NATAniel 1029. 6—M.

NIÑERA COMPETENTE CON PRACtica y buenos informes, necesito. Pedro Valdivia 131. 7—M.

SE NECESITA UNA NIÑA PARA atender pastelería. Diez de Julio 445. 6—M.

NIÑA PARA AYUDAR QUEHACEres de casa se necesita en Baquedano 1134. 6—M.

EMPLEADA MUY LABORIOSA, cocinar para dos personas y aseo de casa, necesito, sueldo $ 90. San Antonio 41, altos Urgente. 6—M.

NIÑA PARA LA COCINA Y COMEdor necesita familia extranjera. Román Díaz 552, Providencia, carro 11. 7-M.

NIÑA PARA TRABAJOS DE DULcería puertas adentro necesito. Recoleta 424. 7-M.

NIÑA JOVEN, PARA AYUDANTA de cocina, puertas adentro, necesito, sueldo y propinas, San Diego 219. (altos) M-7

EMPLEADA PARA MATRIMONIO necesítase. Sueldo, $ 40. Compañía 2876-F.

EMPLEADA DE LA MANO FORmal necesito. Castro 438. 8-M

NIÑA PARA CUIDADO NIÑITA, necesito. Sueldo, 50. Bandera 260.

EMPLEADA SOLA O CON HIJA, ayudante servicio, necesito. Bandera 260.

EMPLEADA NECESITO MATRIMOnio extranjero, Lira 650. 8-A

EMPLEADA PARA TODO SERVICIO necesito. Santo Domingo 597.

NECESITO UNA NIÑA PARA LA cocina. Calle Miraflores 171, Bar. M-8

EMPLEADA JOVEN PARA quehaceres de casa necesito. San Pedro 1414. 7-M

NIÑA PARA TALLER DE MALEtines, se necesita. San Diego 523, casa 5.

NECESITO SIRVIENTA DE MANO Recoleta 348. 7-M

NECESITO EMPLEADA QUE SEpa algo de cocina. Sevilla 1288. 7-M

NIÑA 13 A 14 AÑOS NECESITO. Coquimbo 1145.

EMPLEADA PARA EL SERVICIO de casa, necesito. Bulnes 31. M-6

NIÑA PARA AYUDAR QUEHACEres de casa, necesito. Bulnes 31. M-6

NECESITO NIÑA PARA LAS MEsas. Pensión Matadero. Chiloé 2054. M-7

NECESITO NIÑAS PARA TRABAjo fácil. Juan Vicuña 1437.

NECESITO MUCHACHA AGIL para ayudar quehaceres de casa. Molina 601. M-6

NECESITO EMPLEADA, DARDIGnac 476. M-7

NIÑA COMEDOR NECESITO. BArroso 59. 7-M

NECESITO NIÑA PARA LOS QUEhaceres de la casa. Independencia 258.

EMPLEADA DE REGULAR EDAD para todo servicio se necesita. Diez de Julio 434.

NIÑA NECESITO PARA EL SERvicio. Eyzaguirre 1014. M-7

NECESITA EMPLEADA, SAN PAblo 3057. Presentarse a las 11.

SERVIDUMBRE: ACUDAN, NATAniel 24. Nuevos y ventajosos pedidos. De comedor, piezas, cocineras, mozos, ayudantas cocina, empleadas de mano. Vengan hoy.

NIÑERA BIEN RECOMENDADA, necesito. Vicuña Mackenna 650. Casa 28.

FAMILIA EXTRANJERA NECESIta empleada. Santa Rosa 1330. 6—M.

EMPLEADA RECOMENDADA, TOdo servicio, menos cocina, para matrimonio solo $ 50. Rosas 2725. 7-M

NECESITO NIÑA ACOMPAÑAR SEñora sola. Sotomayor 872.

NECESITO NIÑA EN CASA EXtranjera. Rosas 2020. 7-M

NECESITO MUCHACHA PARA EL cuidado de guagua. Delicias 2552.

NECESITO COCINERA COMPEtente. Libertad 654.

EMPLEADA SEPA ALGO COCINA, poco trabajo, necesito. Chacabuco 94. 8-M

NECESITO VARIAS COCINERAS, comedor, piezas, buenos sueldos. Bandera 878, frente Zañartu. 7-M

NECESITO UNA COCINERA. CHIloé 1614. M-7

NECESITO COCINERA, NIÑA DE mano, recomendadas. Catedral 2610.

NECESITO COCINERA. SANTIAGO 1403. M-7

NECESITO MAESTRO COCINA. DElicias 2860. M-6

NECESITO EMPLEADA ENTIENDA la cocina, con informes. Catedral 2314. 7-M

BUENA COCINERA, CASA POCA familia. Informes, Cumming 656.

SEÑORA REGULAR EDAD, PARA la cocina, necesito, casa extranjera. San Antonio 796. 7-A

NECESITO COCINERA POCA FAmilia. Cochrane 356. 7-M

NECESITO COCINERA, REGULAR edad, Dávila 702. M-10

NECESITO COCINERA, NATANIEL 934. M-7

NECESITO AYUDANTE DE COCIna, Ahumada 43.

AYUDANTA DE COCINA NECESIto, buen sueldo. San Antonio 376. Restaurant Petit Salón.

DESEO COCINERA SEPA COCINAR matrimonio solo, $ 60. Vicuña Mackenna 516. 7-M.

NECESITO COCINERA. PENSION La Gloria, Cóndor 1058. M-6

NECESITO BUENA COCINERA. Brasil 545. 6—M.

NECESITO COCINERA Y MUCHAcho para repartir viandas. Cóndor 1051. 6—M.

NECESITO COCINERA AYUDANta, empleada para la cantina, niño para los mandados. Eyzaguirre 1145 6-M

SE NECESITA COCINERA. — RIquelme 890. 7-M

BUENA COCINERA Y EMPLEADA de comedor, se necesita. Santo Domingo 1307. 6-M

CASA EXTRANJERA POCA FAMIlia necesita cocinera regular edad y empleada piezas con recomendaciones. Maestranza 130. 6-M.

NECESITO COCINERA PARA EL campo, regular edad, Unión Americana 335. 8 M

COCINERA CON RECOMENDACION buen sueldo, Echaurren 351. 6 M

COCINERA RECOMENDADA PARA poca familia necesito, Santa Isabel 388. 7 M

COCINERA SE NECESITA URGENte; se paga buen sueldo, en Mosqueto 560. 6-M

COCINERAS, DE MANO, NIÑERAS, mozos necesito. Buenos sueldos. — Bandera 339.

COCINERA NECESITO, SUELDO 40. Victoria 309, al llegar Maestranza. 7-M.

COCINERA NECESITASE. — SAN Francisco 367.

COCINERA PARA TODO SERVIcio, sueldo cuarenta pesos, que sea joven, se prefiere o de regular edad, aseada honrada y respetuosa, para poca familia, necesito, Ejército 453. M-7

COCINERAS, COMEDOR, PIEZAS, niñeras, niñitas, jardinero, buenos sueldos, necesita: Agencia Empleos, San Diego 206.

COCINERA NECESITO. AVENIDA Portales 2975.

COCINERA AYUDANTE, CHIQUIlla grande ayudar servicio. Buenos sueldos, Mercado Central, cafetería, comedor N.o 8.

COCINERA PUERTAS AFUERA, necesítase. Delicias 3510.

COCINERA COMPETENTE, SUELdo 80 pesos, necesita calle Manuel Montt 2863.

COCINERA RECOMENDADA, NEcesito. Libertad 662. Plaza Yungay. 7-M

COCINERA BUENA NECESITASE. Vicuña Mackenna 20.

COCINERA FORMAL, SIN VICIOS, necesita la Pensión Imperio. Molina 423. 7-M

COCINERA REGULAR EDAD, puertas adentro, todo servicio, necesita Agencia La Nación, San Pablo 2530.

OCUPACIONES
(Necesitan)

BARRAQUEROS: MECANICO JEfe, entendido en la elaboración, se ofrece a Barraca de importancia. H. C. Casilla 2696. M-6

CONTADOR ALEMAN OFRECESE llevar libros, comerciantes, industriales, hoteles, pensiones, clínicas, profesionales, comprobado, pago impuesto, renta. M. M. Casilla 3196. M-6

JOVEN DECENTE, DESEA OCUPAción de cobrador o ayudante de escritorio. Posee buenas referencias de Casas Comerciales. Dirigirse: Jevu. Correo Central. M-6

OFRECESE MAESTRO PRACTICO en máquinas fabricación de calzado aquí o provincia, dirigirse Correo N.o 3. Santiago Z. J. D. 6—M.

JOVEN ITALIANO, HABLA INglés y castellano ofrécese cualquiera ocupación decente. N. N. Avenida Subercaseaux. San Miguel 261. 9—M.

OFRECESE SEÑORA CON CERTIficados, para servicio de caballero o señora sola. Dirigirse Morandé 22. 6-M.

SE OFRECE SEÑORITA PARA cuidar enfermos. San Francisco 920 6—M.

SEÑORITA CON CONOCIMIENTOS contabilidad, dactilografía, ofrécese. Casilla 1356. M-6

SEÑORITA OFRECESE PARA CLAses de humanidades, francés piano. Alameda 777. 7-M

JOVEN HONRADO Y SIN VICIOS con conocimientos de contabilidad, ofrécese. Santa Elena 1525. 7-M.

EXTRANJERO SE OFRECE PARA administrar negocio, escribir. San Diego 75. 7-M.

SE OFRECE JOVEN CASADO COMpetente en viña y bodega, o como administrador de fundo. — E. S. S. — A. Prat 103. 8-A

FOTOGRAFO Y PINTOR COMPEtentísimos trae de Europa nuevos procedimientos extranjeros,
español, inglés, y alemán, desea
dar fotografía, asociarse o
se empresa importante, tie
garantías y excelentes re
Ofertas: a Stephan Ho
calle Merced 766.

PIANISTA BAR OF
kin 1471.

SEÑORITA: INGL
desea posición c
familia distingu
Central.

1,000 Rollos de Papel Cuero

ESTAMPADO PARA EMPAPELAR

Realiza a $ 6.00 rollo.

Casa de Remates de Víctor Araya

AGUSTINAS N.o 865

OPORTUNIDADES PARA FAMILIAS

TEJIDOS DE PUNTO, TRAJES, PAletoes, chombas lana, realización, especialidad sobre medida. Fábrica San Diego 212.

NOTABLE INVENTO: MAQUINITA "Alfel" para zurcir y marcar medias y ropa blanca. Reemplaza eficazmente el zurcido a mano. puede usarla un niño. Vale $ 5. Provincias, $ 5.60. Bandera 140. Oficina 4. 8 M

ANILINA ALEMANA "ARCO IRIS". Se recomienda esta anilina por ser la más barata, pura y concentrada, preparada especialmente para teñir en la casa toda clase de ropa usada y tejidos de seda, lana, hilo, algodón, y mezclados. Tiñe muy bien carpetas, colchas, cortinas y alfombras. No necesita ácidos ni sales para fijar el color. Su instrucción es la más fácil que se conoce. Tiñe colores muy puros y hermosos. No destruye los tejidos ni los mancha. Precio del paquete, $ 1. Provincias, $ 1.20. Bandera 140. Oficina 4. 31 M

VESTIDOS NUEVOS ABRIGOS, paltós felpa, muy poco uso, vendo de ocasión. Moneda 1610. 6 M

VENDO TRAJES Y ABRIGOS SEñoras y señoritas ,nuevos, usados. Mapocho 2524. 10 M

BORDADOS PARA TRAJES Y ROpa blanca, somos especialistas en el ramo, dibujos y trabajo selecto, novedades y buen gusto, calados, plisados, botones forrados. Casa Ausonia. Moneda 796. 8 M

VENDO RICA CAPA PIEL, COchrane 284. M-8

ABRIGOS, TRAJES Y SOMBREROS confecciona con elegancia y economía. La Dame Chic. Nataniel 124 A. Oportunidades para familias.

SEÑORITAS: REGALO CALZADO fino 34- 36, $ 16. Bascuñán 383. M-8

VENDO COLCHONES LANA, CAtres, espejo, cortinas yuto, guardarropas. 21 Mayo 831. M-8

OBJETOS PERDIDOS

LIBRETA VISTA, N.o 1200 DE LA Sucursal Parque, perdida, de Luis Leyton, queda sin valor, por haberse dado el aviso correspondiente. M-6

SOBRE CON ANTEOJOS, PERDIDO Sábado 5 Mayo. Se ruega devolverlo Puente 508.

PRESTAMOS DE DINERO

DINERO EN HIPOTECAS AL MAS bajo interés, facilito cualquier cantidad negocios rápidos. Carlos Blin Carrasco. Morandé 65. Casilla 629. 22-Junio.

DINERO AL MAS BAJO INTERES facilito sobre hipotecas. Anticipo fondos para cancelar deudas. Arreglo títulos. Comisión módica. Julio Pellissier. Morandé 283. M-7

PRESTAMOS HIPOTECARIOS EN bonos, conversiones de deudas, tramito rápidamente en Caja Hipotecaria y Banco Hipotecario de Chile, arreglando títulos de propiedad y anticipando fondos para cancelaciones. Servicio especial para provincias. José Valenzuela D., Agustinas 1148. 26-M

VIUDA SOLICITA SOCIO CON capital, persona seria, extranjero. Correo 5. Berta.

CAPITALISTAS CON 200,000 PEsos necesítase, para impulsar negocio que le dará utilidad líquida anual de 500,000 pesos. Se le dará gerencia. Se prefieren extranjeros. Huérfanos 1258 Oficina 5.

$ 10,000 NECESITO URGENTE, doy garantía 1.a hipoteca, casa valor $ 25,000, negocio directo con interesado. Calle Madrid 1393. J. M. M. M-8

SOCIO CON $ 5.000, NECESITO ganancia asegurada de 10 a $ 12 mil anuales. Wisma. Correo 7. 7—M.

DINERO, FACILITO POR AUTOmóviles, mercaderías, muebles, descuentos, negocios rápidos. Compañía 1264. Of. 3.

PROFESIONALES

ZURCIDOS INVISIBLES, NOTAble zurcidor japonés. Especialista único. Especialidad en viradur..s, transformaciones. Son perfectas. San Diego 228. Teléfono inglés 667. Junio-3

CONDOR 1158, CASA ANTIGUA única especialista, zurcidos invisibles. Jersey sedas, viraduras, hechuras. Transformaciones garantidas. Mayo-8

Mme. BORDEAUX, ZURCIDORA, tejedora. Especialidad en toda clase zurcidos. Recibe órdenes en San Diego 186. Admite viraduras, transformaciones. J 30

CONSTRUCCIONES ECONOMICAS, chalecitos y casitas para rentas y también reparaciones, hace a contrato. Constructor técnico, Martínez. Casilla 6021. 8-M

Mme. MARY, ESPECIALISTA ZURcidos invisibles. Trajes señoras, caballeros. Se viran ternos y sobretodos. Se hacen, reforman, composturas, limpiados a vapor y aplanchados. Recibo hechuras con materiales de primera, desde $ 70. Carmen 7. 2-Jun.

ROPA HECHA

ROPERIA LA "CANTABRICA", ESmeralda 863, ofrece precios de costo. Ternos, trajes de niños, todas medidas, sobretodos abrigadores, casimires extranjeros, cortes de moda, paletoes, pantalones. Todo desinfectado. N O

[illegible]A CASA VERDE REALIZA TERnos, ambos, paletoes, pantalones, [illegible] sombreros, facilidades de [illegible]o, Sección especial de abrigos y [illegible] flamantes, corte de moda. Es[illegible]lda 817, al llegar a San Antonio. N O

[illegible]RIA ANDRES BELLO N.o [illegible]uina Recoleta, ofrece ternos [illegible] ambos, pantalones, ternos [illegible] sombreros, calzado, precios [illegible]os; todo desinfectado. N O

LA CANTABRICA, ESMERALDA 863. Casa liquidadora de saldos. Surtido completo en sombrerería, zapatería, camisería, y ropa interior. N O

ROPERIA LA VEGA, ANDRES BEllo 694. Ofrece en baratura ternos, ambos, paletoes, pantalones, sombreros, calzado, todo desinfectado. N O

ROPERIA MANUEL RODRIGUEZ esquina San Pablo, ofrece en baratura, ternos, ambos, paletoes, todo de ricos casimires surtidos, colores para todas medidas, sombreros, calzado, deinfectados. N O

AVISO: SE ABRIO LA CASA DE Ropa Hecha nueva y usada, donde encontrarán un inmenso surtido de ternos, ambos, calzado y cuantos artículos pertenecientes al ramo deseen, a precios increíbles, y facilidades de pago, por contar con 10,000 prendas procedentes de quiebras y liquidaciones. "El Buen Gusto", San Diego 125. 6 M

REMATES

COMPRO ROPA USADA DE CABAllero. Correo 3. O. Rodríguez 10-M

REMATE FABRICA DE ESPEJOS y biseladura de vidrios, con derecho local, habitaciones, patio y garage para 4 autos. Arriendo actual, sólo 150 pesos. Acéptase oferta hasta el Jueves por el bajo mínimum de 10,000 pesos. Tratar: Matucana 717-B., de 9 a 12 y de 5 a 7. En caso de no presentarse interesados, remataré el Viernes 9 del presente, a las 3 P. M. Se publicará detalles y dirección el Jueves. Hay: Galpón fierro galvanizado, motor 5 H. P. marca Siemmens Schucker; 6 máquinas especiales biselar vidrios, trasmisiones, poleas, descansos y correas. Alambique cobre destilar agua o licores, instalación de luz y fuerza eléctrica, mesas para pulir y cortar vidrios, estufa e ingredientes químicos para la industria, y varios más a la vista el Jueves. Sánchez y Campanella, Matucana 717-B. 7-M

SANCHEZ, CAMPANELLA, EFECtúan remates abarrotes, menajes, compran. Reciben consignación. Matucana 717 B. 7 M

DOY REMATES A DOMICILIO, compro saldos mercaderías, recibo muebles y mercaderías a consignación. Anticipo dinero.— Julio Vargas. San Diego 958. 29 M

REMATE DE MENAJE CASA Y mercaderías, Matucana 771 B., Jueves 8 a las 2 P. M. Mañana detalles. Sánchez y Campanella.

PROPIEDADES

MOTIVO VIAJE VENDESE CASITA quinta, plantada arboleda. Tratar Carmen 223. 6 M

$ 24,000 VENDO COMODA CASA, entrada calle Antonio Varas, a tres cuadras estación Alameda, flamante estado, todo servicio, tratar Lira 797. 6 M

21,000 CONTADO, RECONOCIENDO deuda 5,000 Caja Ahorros. — Casa Marina Gaete 733. 6-M.

EN LA MEJOR SITUACION DE Espejo, vendo casa-quinta o permuto por casa en Santiago. Datos: Casilla 886. M-10

$ 30,000 VENDO COMODA CASA, nueva, tres cuadras Alameda, Camilo Henríquez 164. M-6

PROVIDENCIA, SOLO POR 7,500 pesos, véndese sitio inmediato carros 11. Tratar: Román Díaz 55. M-6

OCASION: POR IRME VALDIVIA vendo casa compra-venta. Maipú 6. M—7

SE VENDE CASA Y SITIO, JULIO Bañado N.o 379. 9—M.

$ 10,000 VENDO EN PEÑAFLOR sitio plantado con tres piezas, situación muy central. Morandé 730.

COMPRO CASA, 25 A 28 MIL, CERca carros. Dirigirse: Rebeca v. de la Jara, Correo Central. C-8

CUATRO CASAS VENDO CONTAdo, $ 22,500, seis piezas, barrio Estación Alameda, 10x15 metros. Huérfanos 1235, oficina 20.

$ .225,000, 45,000 VENDO PROPIEdades. Recoleta y Aldunate. Producen $ 24,000 y 2,000, respectivamente. Moneda 1384.

$ 90,000, DOS CASAS BAJOS, INdependientes, residencia y renta. Bellavista 0201. 7-M

$ 130,000 VENDO GRUPO CASAS, almacenes esquinas, renta mensual $ 1,550. San Diego esquina Central 15. 7-M

$ 555,000 PERMUTO, VENDESE grupo casas, almacenes comerciales ubicadas en San Diego, a 150 metros Estación, renta $ 50,000 anuales, construcción nueva de cal y ladrillos. Aceptaría parte terrenos para edificar, referencias, dueño, San Diego esquina Central 15. 7-M

$ 100,000 VENDO CASA BUENA construcción con renta, calle Maipú Bandera 84, of. 25.

$ 112.000 VENDO CASA AVENIDA España. Bandera 84, of. 25.

$ 98,000 VENDO BUENA CASA, perfecto estado y entrega inmediata, calle Echaurren. Bandera 84, of. 25.

$ 85,000 VENDO CHALET CON gran quinta en Avenida Macul. Bandera 84, of. 25.

$ 56.000 VENDO ON PRECIO REbajado buen chalet, Avenida del Salvador. Bandera 84, of. 25.

$ 44,000 VENDO CASA NUEVA, buena construcción, calle Madrid. Bandera 84, of. 25.

$ 78,000 VENDO CASA CON RENta, calle Moneda. Bandera 84, of. 25.

$ 60 000 VENDO CASA SAN ISIdro. Bandera 84, of. 25.

$ 95,000 VENDO PROPIEDAD QUE renta $ 950 al mes, calle Jofré. Bandera 84, of. 25.

COMPRO CASA DE HABITACION; buena calle, de $ 80,000 a $ 120,000. Bandera 84. Of. 25.

$ 250.000, VENDO RESIDENCIA extensa en Delicias. Bandera 84. Of. 25.

COMPRO CASA, SIN AGENTES, hasta $ 23,000, indicar superficie. Tratar: Maestranza 657.

TERRENO CON CASA, CERCA LInea tomo medias para criadero. Casilla 6554. 7-M

SITIOS SITUADOS INDEPENdencia!! Ocasión vendemos entregamos pagando primera mensualidad desde $ 25 ocurrid obreros, comerciantes. Lira 279, de 11-3.

VENDESE ESPLENDIDA PROPIEdad, mide 10x75. Calle Robles 825. Población Recoleta. Tratar: Morandé 291. Julio Cereceda.

COMPRO CASA HASTA $ 30,000.— L. C. G. Madrid 720. 7-M

REMATE DE MENAJE

Y AUTOMOVIL "STUDEBAKER"

De la Señora María Huidobro de Figueroa

1321-Santo Domingo-1321

MAÑANA MIERCOLES A LAS 2 P. M.

HAY

SALON.—Rico piano media cola "Steinway & Sons"; lindo amoblado francés dorado estilo Luis XVI con tapiz de seda azul recamada, compuesto de: 2 sofáes, 4 sillones y 8 sillas; **6 lindos cortinajes de seda iguales,** 4 bergeres doradas Luis XVI; 8 sillas de centro enjuncadas doradas; vitrina bombé, mesa de centro y biombo dorado; 2 grandes jarrones azules Sèvres, estatuas de bronce; grupo de mármol, lámpara de porcelana de Saxe, candelabros y varios adornos, cuadros al óleo originales de: Sánchez Solá, P. Dalmau, Reyna, García Rodríguez, Mota, Villmont y otros; 3 espejos grandes; **2 lindas lámparas grandes de cristal Baccarat con bronces estilo Luis XVI,** cuatro apliques de bronce; **gran tapiz de Smyrna color azul,** 3 tapices de seda, etc.

SALON.—Lindo amoblado tallado enjuncado estilo Luis XVI con cojines de brocato fresa, compuesto de: sofá, 2 sillas, 2 bergeres y 2 banquetas; 2 boules de marquetería con bronces, 2 espejos marco dorado, mesa de centro, **linda pantalla china antigua,** lámpara de pie de bronce, estatuas, jarrones, 2 lindos ganchos eléctricos de bronce estilo Luis XV, cuadros al óleo, piel de alpaca, delantero de Smyrna, lámpara de cristal con bronces estilo Luis XVI, etc.

ESCRITORIOS.—Rico amoblado Chesterfield de marroquí, compuesto de: 1 sofá y 2 sillones; otro juego de sofá y 2 sillones con tapiz pergamoid, escritorio de cortina, escritorio de ministro y 3 estantes grandes, escritorito americano de cortina para niño, mesa de centro, estante giratorio, mesa de juego antiguo, jarrones, tapicería, grabados, alfombras de una pieza, lámparas eléctricas, etc.

COMEDOR.—Amoblado tallado estilo Renacimiento, compuesto de: aparador de 3 cuerpos, 2 trinches, 2 vitrinas y mesa de correderas; **lindo juego de sofá y 18 sillas con cuero repujado en colores,** gran espejo con mesa de arrimo, servicios de porcelana y de cristales, piezas de centro, servicios de té, fuentes y platillos de plata, licorera inglesa, piezas de cristal, azafates de plaqué, fuentes con tapa, galletera y diversos artículos, servicio de cubiertos de plaqué, cubiertos para pescado, mantel con encajes, biombo bordado con oro, mesas de plaqué, gran lámpara de bronce con pantalla, alfombra de centro, etc.

DORMITORIO 1.o—Lindo amoblado importado norteamericano de nogal circaciano con junco, estilo Luis XVI, compuesto: ropero de 2 espejos, cómoda, con espejo, chiffonnier, mesa de toilette, 2 marquesas, 2 veladores, mesa de centro y 2 sillas, amoblado de asiento de roble con tapiz rayado, compuesto de sofá y 3 sillones; biombo, cuadros religiosos, **rica alfombra inglesa,** lámpara, etc.

DORMITORIO 2.o—Rico amoblado de marquetería de roble con bronces estilo Luis XVI, compuesto de: ropero de 3 cuerpos, chiffonnier, mesa de toilette y 2 veladores; **2 lindos catres de bronce cuadrado,** amoblado de asiento forro de seda rosada, cuadros, alfombra de una pieza, lámpara eléctrica, etc.

HALL.—Lindo juego de muebles de caoba antiguos, compuesto de: sofá, 2 sillones y 4 sillas; 2 mesas de arrimo y una de centro de caoba; **2 lindos jarrones españoles antiguos,** estatuas, floreros, platos de colgar, cuadros, delanteros de alfombra tejidos, farol de bronce, etc.

VARIOS.—Tina enlozada, lavatorio de desagüe de columna, bidet de desagüe, lluvia niquelada, banco de fierro para jardín, **rica alfombra de escalera de tripe cortado color azul sin uso;** plantas grandes finas, etc., etc.

UN AUTOMOVIL "STUDEBAKER" DE TURISMO, CON MAGNETO BOSCH

A LA VISTA HOY DE 2 A 6 P. M.

Jorge y Víctor Eyzaguirre H.

MARTILLEROS DE HACIENDA.

Sociedad Anónima — FERIA Izquierdo

LA FERIA

HOY MARTES 6

Tenemos, como de costumbre, buenas partidas de

GANADO GORDO

de diversas procedencias.

Especialmente tenemos:

VACAS GORDAS ARGENTINAS, sobresalientes, llegadas por Los Andes.

VACAS GORDAS de Reumen y Riachuelo.

BUEYES GORDOS de San Carlos.

También tenemos:

CABALLARES DE TIRO Y SILLA, buena clase.

Juan Antonio González Edwards,

GERENTE.

Remate Judicial y Voluntario

DE MENAJES DE CASA

Un Biógrafo "Pathé" completo; un Billar y Billa inglesa; un Breack Tonneau y Automóvil "Overland" carrocería turismo

865 - AGUSTINAS - 865

DEPARTAMENTO MENAJES

EL MIERCOLES A LAS 2 P. M.

Por decreto del 2.o y 3.o Juzgados Civiles en varias ejecuciones; Juzgado Especial de Apelaciones; Juzgados de Subdelegaciones rurales; Compañías de Seguros; Varias Sucesiones y Consignatarios

A LA VISTA DESDE HOY

AVISO DETALLADO MAÑANA

VICTOR ARAYA L.,

MARTILLERO DE HACIENDA.

Remate del Fundo

CASAS VIEJAS

Por liquidación de la Comunidad Rodríguez Puelma, se rematará este fundo el

28 DE MAYO, A LAS 4 P. M.

en SANTIAGO, en la oficina del Compromisario don Oscar Dávila. Moneda 1168.

MINIMUM: $ 650,000

El pago se hará con la mitad al contado, una cuarta parte a 6 meses y la otra cuarta parte a 1 año plazo, con intereses de 8 por ciento anuales.

El fundo está ubicado a 20 kilómetros hacia el Sur de la ciudad de Mulchén y tiene 1,358 hectáreas, grandes casas, numerosos edificios, plantaciones, etc.

Bases y antecedentes pueden consultarse en el mismo fundo, y además en Santiago en la oficina del Compromisario. Moneda 1168; y en Concepción en la oficina de don Gregorio Larenas. O'Higgins 563.

M—28

Feria Eduardo Rodríguez &

CALLE EXPOSICION ESQ. ANTOFAGASTA

GRAN FERIA HOY MARTES 6, A LA 1 P. M. EN PU

VENDRAN:

LLEGADOS DE CATEMU

60 VACAS GORDAS sobresalientes.

42 VAQUILLAS muy mestizas, procedencia lechera

LLEGADOS DE PUENTE ALTO

38 BUEYES DE TRABAJO, garantidos.

65 NOVILLOS de 2 para 3 años, muy buena clase.

28 LECHONES gordos.

LLEGADOS DE FREIRE, OSORNO, TEMUCO, SAGLLUE, LAUTA RARI-RUCA, ETC.

VACAS, BUEYES Y NOVILLOS gordos especiales para matadero.

VACAS Y NOVILLOS, muy preparados para engorda.

VAQUILLAS, LECHONES Y CRIANZA, Etc., Etc.

DE OTRAS PROCEDENCIAS

VACAS PARIDAS de ternero chico.

CHANCHOS GORDOS para matadero.

200 CABALLARES DE MONTURA, TIRO, SERVICIO Y ARADO de diferentes fundos.

NOTA. — Esta Feria mantiene y no subirá su Comisión del 1 o|o en VACUNOS.

EDUARDO RODRIGUEZ Y CIA.

REMATE

Quinta calle Villaseca número 1951, inmediata Avenida Pedro Valdivia

Por acuerdo de los herederos de don Sebastián Acevedo, se rematará el siete de Mayo, a las cuatro de la tarde, en el estudio del Arbitro don Emiliano Llona, Santo Domingo 788. Mínimum: once mil pesos. Seis mil al contado, resto tres meses. Superficie: 1.062 metros. Frente 33 metros. Fondo: 31 ,y de esquina. Totalmente plantada.

Bases: Secretaría Martín J. Lira, Tribunales antiguos.

Remate de prendas de plazo vencido

Hoy Martes 6 de Mayo, a las 9 A. M., el martillero señor Villegas, rematará en la **Casa de Préstamos "El Siglo", Av. Recoleta N.o 365,** las prendas no rescatadas y comprendidas entre los números 85,379 a 88,803.

Hay: sobretodos, mantos de seda y velo, máquinas de coser de mano y de pié, cortes de casimir y retazos de géneros, máquinas fotográficas, cuellos de piel, manteles y servilletas, cuadros al óleo, sillas de montar chilenas e inglesas, relojes y cadenas de oro y plata, ropero con luna, pañuelos de rebozo, ropa y calzado en gran cantidad, etc., etc.

Hoy Martes 6 de Mayo, a las 10.30 A. M., el martillero señor Wittig, rematará en la **Casa de Préstamos "La Luna", calle San Diego N.o 1206,** las prendas no rescatadas y comprendidas entre los números 85,827 a 87,156 y 59.826 a 60,782.

Hay: peso mostrador con pesas, pañuelos de rebozo, cortes de casimir, vestidos, batas, blusas y calzado en gran cantidad, pistolas y revólvers, máquinas de coser, servicio de mesa de plaqué, manguitos y cuellos de piel, catres de fierro con bronce, colchones, capa de piel, cortinas de felpa y punto etc., etc.

Hoy Martes 6 de Mayo, a las 2 P. M., el martillero señor Casanova, rematará en la **Casa de Préstamos "La Est. Lacre", calle San Pablo N.o 2037,** las prendas no rescatadas y comprendidas entre los números 68.775 a 70,183.

Hay: ternos de casimir, vestidos, batas, blusas y calzado en gran cantidad, manteles y servilletas, máquinas de coser de mano y de pié, servicio de mesa de plaqué y loza, pañuelos de rebozo, paraguas de seda y algodón, gargantillas, pulseras y argollas de oro, cortes de casimir y retazos de géneros, sillas de comedor, etc., etc.

Hoy Martes 6 de Mayo, a las 4 P. M., el martillero señor Eyzaguirre, rematará en la **Casa de Préstamos "La Est. Negra", calle San Pablo N.o 916,** las prendas no rescatadas y comprendidas entre los números 1,289 a 1,915.

Hay: anillos con brillantes, pulseras y gargantillas de oro, anillos con diamantes, relojes y cadenas de oro y plata, cortes de casimir y retazos de géneros, carpetas de felpa y lana, paraguas de seda y algodón, impermeables, carteras y bolsas de plata y alpaca, prendedor con diamantes, servicio de té de plaqué, pistolas y revólvers y muchas otras especies.

El Miércoles 7 de Mayo, a las 9 A. M., el martillero señor Casanova rematará en la **Casa de Préstamos "El Cóndor", calle San Pablo N.o 2298,** las prendas no rescatadas y comprendidas entre los números 82,497 a 85,618.

Hay: relojes y cadenas de oro y plata, ternos de casimir, vestidos, batas, blusas y calzado en gran cantidad, máquinas de coser de mano y de pie, manteles y servilletas, anillos con piedras de color, cortes de casimir y retazos de géneros, sobretodos, catres de fierro con bronce, colchones, gran surtido en ropa interior y de cama, etc., etc.

El Miércoles 7 de Mayo, a las 10 1|2 A. M., el martillero señor Eyzaguirre rematará en la **Casa de Préstamos "LA YUNGAY", calle San Pablo N.o 200[illegible],** las prendas no rescatadas y comprendidas entre los números 58,785 a 61,630, y 12,494 a 13791.

Hay: cortes de casimir y retazos de géneros, manteles y servilletas, máquinas de coser de mano y de pie, servicio de mesa de plaqué, pañuelos de rebozo, relojes y cadenas de oro y plata, ternos de casimir, vestidos, batas, blusas y calzado en gran cantidad, sillas de Viena, ropero con espejo, peinadores con mármol, alfombras, etc. etc.

El Miércoles 7 de Mayo, a las 2 P. M., el martillero señor Wittig rematará en la **Casa de Préstamos "La [illegible]", Av. Independencia N.o 319,** las prendas no rescatadas y comprendidas entre los números 12,254 a 16,123.

Hay: ternos de casimir, vestidos, batas, pañuelos de rebozo, sillas de Viena, prendedores con brillantes y diamantes, anillos con brillantes, rosas con brillantes y diamantes, peso de mostrador, relojes y cadenas de oro y plata, alfileres con brillantes, pistolas y revólvers, cortes de casimir y retazos de géneros, etc., etc.

El Miércoles 7 de Mayo, a las 4 P. M., el martillero señor Villegas rematará en la **Casa de Préstamos "El Hipódromo", Av. Independencia N.o 1690,** las prendas no rescatadas y comprendidas entre los números 53,015 a 57,393.

Hay: ternos de casimir, vestidos, batas, blusas y calzado en gran cantidad, servicio de mesa de plaqué, pañuelos de rebozo, silla de carretela, sobretodos, peso mostrador, cortes de casimir y retazos de géneros, catres de fierro con bronce, colchones, sommiers, gran surtido en ropa interior y de cama, maletas de cuero, anillos con brillantes, etc., etc.

Las prendas estarán a la vista desde dos horas antes del remate.

Pago al contado.

EL INSPECTOR.

REMATE DEL MENAJE DE CA

ESTANTERIAS Y VIDRIERA DE TIENDAS

SUCESION DEL SEÑOR AMADOR SALGADO

MARTES 6, de 10.30 a 12, y de 2 ADELAN

3751 AVENIDA LATORRE 3751

HAY

SALON.— Piano media cola Gerad Adam. Lámpara de 2 l[illegible] fombra cortada de una pieza, 1|2 amoblado de nogal [illegible] da, **mesa antigua nogal y mármol, 2 bonitos** bomb[illegible] **dá con espejo,** cuadros, grabados, 2 gobelinos, gran espejo, [illegible]

SALITA.— Lámpara, alfombra, 1|2 amoblado estilo inglés [illegible] seda, mesa centro con mármol, cuadros, choapinos, [illegible] **y un gran espejo dorado luna cortada.**

ESCR[illegible] [illegible] A fombra. **Gran sofá antiguo de jacarandá cuero,** 6 sillas tapiz cuero de Córdoba estampado, mesa [illegible] torio, 1 estante libros, **Rica Caja Fierro Milners,** cuadros, [illegible] tales, sillon Viena giratorio, Rifles, Carabinas, Escopetas [illegible]

COMEDOR.— Lámpara de tres luces, alfombra de una pieza, [illegible] blado Renacimiento de: Aparador y 2 trinches con [illegible] y espejos, mesa correderas y 18 sillas salomónicas y [illegible] paldo alto, biombo de roble, reloj de colgar y cuadros, [illegible] tas de mesa, manteles, pedestales servicio de loza, cri[illegible] cuchillería, jarros para agua, bandejas y bomboneras [illegible] etc.

DORMITORIOS.— Lámparas, alfombra de una pieza y [illegible] UN AMOBLADO AL LAQUE CON ROPERO DE UN C[illegible] CON ESPEJO LUNA CORTADA, amoblado de asiento, [illegible] de bronce y de fierro con bronce, servicios de lavatorio, [illegible] chones de lana, divanes, recipientes, pañeras y [illegible] guarda ropas, roperos con espejo, cómodas y veladores, [illegible] tos, etc.

VARIOS.— Rica cocina a gas y otra a carbón, batería de [illegible] na, tina de baño de zinc, paragüero con espejo, gran [illegible] dad de herramientas para jardín y de carpintero, [illegible] de plantas en maceteros chicos y grandes, sillas y [illegible] sueltos de Viena, un gran sofá antiguo de caoba, etc.

A LA VISTA HOY, DE 2 A 6.

VIDRIERAS Y ESTANTERIAS CON CRISTALES.

ENRIQUE MANDIOLA EASTM

Martillero de Hacienda

---

500 Planchas de Fierr

GALVANIZADO PARA TECHO

DE 10 PIES Y DE UN USO

REALIZA A PRECIO REBAJADO

Casa de Remates de Víctor Araya

AGUSTINAS N.o 865

REMATE

Por acuerdo de los herederos de doña Ercilia S[illegible] v. de Bernstein, ante el compromisario don Anton[illegible] Muñoz, Teatinos 249, se rematará el 16 del presente, a [illegible] P. M., la propiedad ubicada en la calle

CATEDRAL N.o 1650 A 166

por el mínimum rebajado de

$ 220,000

pagaderos reconociendo a favor de la Caja Hipotecaria [illegible] deuda reducida a $ 14,113,11 y el resto mitad al contado [illegible] mitad a seis meses plazo con el 8 o|o de interés anual [illegible] propiedad mide 1,365 metros cuadrados más o menos y [illegible] ta de dos casas, una en bajos y otra en altos. Verla diariamente de 2 a 4. Bases y antecedentes en el estudio del compromisario.

Remate Voluntario

El 15 de Mayo, a las 2 P. M. se llevará a efecto el remate de la propiedad ocupada por la

Antigua Fábrica de Hormann & Co.

que consta de

UNA MANZANA ubicada en la AVENIDA LIBERTAD

Población Vergara (Viña del Mar), entre las calles Quince y Catorce Norte y Uno Poniente. Tasación Municipal, $ 1.000,000.

EL MINIMUM PARA LA SUBASTA ES DE

$ 565.000.00

pagaderos con la 3.a parte al contado, otra 3.a parte a 6 meses y el saldo a un año plazo a contar desde la fecha del remate, con más los correspondientes intereses a razón del 8 por ciento al año, quedando hipotecada la propiedad para responder del pago de la parte a plazo.

Los gastos de escritura y de transferencia serán de cargo del subastador.

En el minimum indicado se encuentran comprendidas todas las maquinarias, instalaciones y enseres de la fábrica, que comprenden máquinas para lavar azúcar, destilería de alcohol, tostaduría de café, elaboración de soda, grasa y productos químicos, etc., etc.; grandes bodegas de casa-habitación.

Los interesados en la subasta deberán presentar como garantía una boleta o certificado de depósito bancario por $ 10,000, a la orden de la Comisión Liquidadora de Hermann & Cía.

El remate se efectuará ante dicha Comisión en la oficina del Banco de Chile en Valparaíso.

Para visitar la fábrica, los interesados por an dirigirse a la Oficina de Hormann & Cía., en Liquidación, calle Prat 56, Valparaíso.